

Chapitre 3

STATISTIQUES

1	STATISTIQUES DE POLITIQUE MONÉTAIRE	100
1.1	Situation financière consolidée de l'Eurosystème	100
1.2	Situation financière de la Banque centrale du Luxembourg	102
1.3	Taux directeurs de la Banque centrale européenne	104
1.4	Opérations de politique monétaire de l'Eurosystème exécutées par voie d'appels d'offres	105
1.5	Statistiques des réserves obligatoires de la zone euro	108
1.6	Statistiques des réserves obligatoires au Luxembourg	109
1.7	Position de liquidité du système bancaire	110
2	EVOLUTIONS MONÉTAIRES ET FINANCIÈRES DE LA ZONE EURO	112
2.1	Bilan agrégé des institutions financières monétaires de la zone euro (hors Eurosystème)	112
2.2	Bilan agrégé des institutions financières monétaires luxembourgeoises (hors Banque centrale)	114
2.3	Agrégats monétaires de la zone euro	116
2.4	Éléments du passif des institutions financières monétaires luxembourgeoises inclus dans les agrégats monétaires	118
2.5	Taux d'intérêt appliqués par les institutions financières monétaires de la zone euro aux dépôts et crédits en euros des résidents de la zone euro – nouveaux contrats	120
2.6	Taux d'intérêt appliqués par les institutions financières monétaires de la zone euro aux dépôts et crédits en euros des résidents de la zone euro – encours	122
2.7	Taux d'intérêt appliqués par les banques luxembourgeoises aux dépôts et crédits en euros des résidents de la zone euro – nouveaux contrats	124
2.8	Taux d'intérêt appliqués par les banques luxembourgeoises aux dépôts et crédits en euros des résidents de la zone euro – encours	126
2.9	Taux d'intérêt du marché monétaire	128
2.10	Rendements d'obligations étatiques	130
2.11	Indices boursiers	132
2.12	Taux de change	134
3	DONNÉES GÉNÉRALES SUR LE SYSTÈME FINANCIER AU LUXEMBOURG	135
3.1	Compte de profits et pertes agrégé en fin d'année des établissements de crédit luxembourgeois	135
3.2	Compte de profits et pertes agrégé en cours d'année des établissements de crédit luxembourgeois	136
3.3	Evolution de long terme du compte de profits et pertes agrégé des établissements de crédit luxembourgeois	137

3.4	Bilan agrégé des établissements de crédit luxembourgeois	138
3.5	Origine géographique des établissements de crédit établis au Luxembourg	140
3.6	Situation de l'emploi dans les établissements de crédit et les autres professionnels du secteur financier	142
3.7	Crédits immobiliers consentis pour des immeubles situés au Luxembourg	145
4	SITUATION DES ÉTABLISSEMENTS DE CRÉDIT DU LUXEMBOURG SUR LES EURO-MARCHÉS	146
4.1	Activité bancaire internationale: ventilation géographique	146
4.2	Activité bancaire internationale: ventilation par devise	148
4.3	Activité bancaire internationale: part du Luxembourg	150
5	DÉVELOPPEMENTS DES PRIX ET DES COÛTS AU LUXEMBOURG	151
5.1	Evolution des indices des prix à la consommation harmonisé (IPCH) et national (IPCN) au Luxembourg	151
5.2.1	Prix des biens industriels et des matières premières	152
5.2.2	Indicateurs de coûts et termes de l'échange	153
6	INDICATEURS DE L'ÉCONOMIE RÉELLE	154
6.1.1	Le produit intérieur brut aux prix du marché et ses composantes (version SEC 95)	154
6.1.2	Autres indicateurs de l'économie réelle	155
6.2.1	Indicateurs du marché de l'emploi – Emploi et chômage	156
6.2.2	Indicateurs du marché de l'emploi – Les composantes de l'emploi	157
6.3	Enquête mensuelle de conjoncture auprès des consommateurs	158
7	SITUATION BUDGÉTAIRE DES ADMINISTRATIONS PUBLIQUES LUXEMBOURGEOISES	159
8	BALANCE DES PAIEMENTS COURANTS DU LUXEMBOURG ET POSITION DE RÉSERVE DE LA BANQUE CENTRALE DU LUXEMBOURG	160
8.1	Balance des paiements du Luxembourg	160
8.2	Balance des paiements: compte des transactions courantes	161
8.3	Balance des paiements: Investissements directs	162
8.3.1	Balance des paiements: investissements directs du Luxembourg à l'étranger - par secteur	163

8.3.2	Balance des paiements: investissements directs étrangers au Luxembourg – par secteur	164
8.4	Balance des paiements: investissements de portefeuille – par type d'instruments	165
8.5	Balance des paiements: autres investissements – par secteur	166
8.6	Les avoirs de réserves et les avoirs gérés par la Banque centrale du Luxembourg	168

Conventions utilisées dans les tableaux

« – »	données inexistantes
« . »	données non encore disponibles
« ... »	néant ou négligeable
(p)	provisoire
(e)	estimation
//	rupture de série

Tableau 1.1

Situation financière consolidée de l'Eurosystème

1. Actif

	Avoirs et créances en or	Créances en devises sur des non-résidents de la zone euro	Créances en devises sur des résidents de la zone euro	Créances en euros sur des non-résidents de la zone euro	Concours en euros aux établissements de crédit de la zone euro	Opérations principales de refinancement	Opérations de refinancement à plus long terme	Cessions temporaires de réglage fin	Cessions temporaires à des fins structurelles
1	2	3	4	5	6	7	8	9	10
2002									
31 jan.	126 801	267 766	21 901	6 498	201 055	141 000	60 000	0	0
28 fév.	126 801	266 023	21 985	5 448	183 030	123 001	60 001	0	0
28 mars	139 808	267 653	21 845	5 198	192 716	132 000	60 000	0	0
25 avril	139 502	264 366	23 330	4 854	169 028	108 999	59 999	0	0
30 mai	139 419	259 372	24 085	5 087	178 381	118 002	60 000	0	0
27 juin	128 323	237 959	19 742	4 491	200 958	140 000	59 999	0	0
25 juil.	128 323	240 888	20 436	4 885	204 734	149 000	54 999	0	0
29 août	128 323	238 451	17 005	5 304	197 034	146 998	50 000	0	0
26 sept.	128 322	242 538	18 267	4 961	194 085	149 000	44 998	0	0
31 oct.	131 157	244 894	21 007	4 315	190 072	144 999	44 999	0	0
28 nov.	131 106	245 572	20 036	3 518	206 092	160 999	45 000	0	0
26 déc.	130 858	248 634	19 881	4 020	236 589	191 501	45 000	0	0
2003									
30 jan.	130 641	233 338	18 335	4 924	219 190	174 001	45 000	0	0
27 fév.	130 314	228 349	17 331	5 926	223 186	178 001	45 000	0	0
27 mars	130 314	224 146	16 800	5 202	232 049	187 000	45 000	0	0
24 avril	122 274	215 757	16 919	4 575	247 011	201 999	44 973	0	0
29 mai	122 246	214 154	17 283	3 384	247 352	202 001	44 988	0	0
26 juin	122 244	212 918	17 133	3 411	257 883	212 000	45 000	0	0
31 juil.	119 993	203 971	15 194	4 265	252 077	207 000	44 995	0	0
28 août	119 785	203 484	15 186	4 554	264 053	219 000	44 994	0	0
25 sept.	119 722	202 375	14 800	4 579	276 082	231 001	45 000	0	0
30 oct.	130 769	199 673	15 382	5 020	252 050	207 000	44 999	0	0
27 nov.	130 438	194 755	14 151	5 451	270 312	225 292	45 000	0	0
25 déc.	130 187	189 453	17 959	5 979	276 022	230 998	45 000	0	0
2004									
29 jan.	130 344	178 264	17 122	7 588	279 024	224 000	55 000	0	0
26 fév.	130 343	168 559	18 023	7 326	283 903	218 659	64 999	0	0
25 mars	130 342	167 046	16 594	7 192	289 539	224 530	64 999	0	0
29 avril	136 529	173 580	17 691	7 407	295 059	220 002	75 001	0	0
27 mai	136 160	172 979	16 675	7 399	308 166	232 499	75 000	0	0
24 juin	136 131	173 935	16 509	7 129	335 169	259 999	75 000	0	0
29 juil.	127 382	172 133	17 316	7 915	333 003	258 001	75 000	0	0
27 août	127 382	170 009	16 843	7 846	334 047	259 000	74 999	0	0

2. Passif

	Billets en circulation	Engagements en euros envers les établissements de crédit de la zone euro	Comptes courants (y compris les réserves obligatoires)	Facilité de dépôt	Reprises de liquidités en blanc	Cessions temporaires de réglage fin	Appels de marge reçus	Autres engagements en euros envers les établissements de crédit de la zone euro	Certificats de dette émis
1	2	3	4	5	6	7	8	9	10
2002									
31 jan.	312 923	134 033	133 974	59	0	0	0	2 116	2 939
28 fév.	285 800	134 936	134 872	52	0	0	12	2 636	2 939
28 mars	287 483	131 372	131 315	53	0	0	4	2 221	2 939
25 avril	286 516	132 223	132 104	119	0	0	0	2 250	2 939
30 mai	299 030	130 158	130 091	55	0	0	12	2 351	2 939
27 juin	308 753	134 893	134 781	100	0	0	12	2 034	2 939
25 juil.	317 563	132 354	132 334	16	0	0	4	83	2 939
29 août	321 780	126 066	125 935	130	0	0	1	131	2 939
26 sept.	325 399	126 910	126 900	10	0	0	0	198	2 939
31 oct.	334 839	122 651	122 615	35	0	0	1	132	2 939
28 nov.	340 039	121 903	121 860	43	0	0	0	192	2 029
26 déc.	374 600	129 305	129 146	159	0	0	0	15	2 029
2003									
30 jan.	339 517	126 760	126 631	128	0	0	1	62	2 029
27 fév.	345 414	125 405	125 346	59	0	0	0	62	2 029
27 mars	351 783	129 392	129 356	23	0	0	13	15	2 029
24 avril	363 873	147 509	147 427	80	0	0	2	15	2 029
29 mai	371 002	134 948	134 842	105	0	0	1	15	2 029
26 juin	377 232	130 970	130 891	61	0	0	18	31	2 029
31 juil.	392 088	125 977	125 904	70	0	0	3	31	2 029
28 août	390 447	131 016	131 001	6	0	0	9	51	2 029
25 sept.	391 457	135 669	135 655	14	0	0	0	75	2 029
30 oct.	398 372	128 223	128 206	14	0	0	3	187	2 029
27 nov.	405 240	124 993	124 942	50	0	0	1	208	1 054
25 déc.	439 206	113 541	113 508	33	0	0	0	256	1 054
2004									
29 jan.	415 623	132 129	132 115	13	0	0	1	256	1 054
26 fév.	418 924	128 932	128 802	104	0	0	26	256	1 054
25 mars	423 840	131 911	131 849	62	0	0	0	257	1 054
29 avril	435 421	133 564	133 513	48	0	0	3	301	1 054
27 mai	443 656	138 725	135 962	2 758	0	0	5	302	1 054
24 juin	448 111	136 783	136 740	39	0	0	4	303	1 054
29 juil.	463 148	131 276	131 208	34	0	0	34	125	1 054
27 août	459 951	137 912	137 882	30	0	0	0	125	1 054

Source: BCE

(en millions de EUR; données brutes; encours en fin de période)

Facilité de prêt marginal	Appels de marge versés	Autres concours en euros aux établissements de crédit de la zone euro	Titres en euros émis par des résidents de la zone euro	Créances en euros sur des administrations publiques	Autres actifs	Total de l'actif	
11	12	13	14	15	16	17	18
							2002
11	44	531	27 601	68 575	89 397	810 126	31 jan.
23	5	391	29 172	68 577	88 743	790 171	28 fév.
704	12	296	29 153	68 639	89 592	814 901	28 mars
21	9	237	30 463	67 706	89 348	788 835	25 avril
366	13	209	29 930	67 701	89 148	793 333	30 mai
930	29	512	30 481	67 687	90 691	780 845	27 juin
729	6	405	30 656	67 664	85 548	783 540	25 juil.
22	14	367	31 361	67 198	85 794	770 838	29 août
55	32	312	31 503	67 199	85 634	772 822	26 sept.
60	14	361	32 264	67 209	88 379	779 659	31 oct.
65	28	258	33 242	67 225	89 414	796 464	28 nov.
40	48	109	33 098	66 306	93 062	832 558	26 déc.
							2003
170	19	296	29 054	44 485	106 466	786 730	30 jan.
148	37	552	33 484	44 355	107 151	790 649	27 fév.
10	39	275	38 149	44 344	107 391	798 674	27 mars
30	9	116	40 185	44 273	109 529	800 643	24 avril
313	50	330	42 294	44 260	110 128	801 435	29 mai
796	87	244	44 146	44 262	111 327	813 568	26 juin
25	57	212	46 937	43 782	116 511	802 942	31 juil.
25	34	346	48 499	43 763	115 140	814 810	28 août
49	32	348	51 164	43 783	116 386	829 239	25 sept.
23	28	442	53 007	43 776	118 487	818 606	30 oct.
6	14	773	53 627	43 762	120 070	833 339	27 nov.
5	19	720	54 130	42 902	117 805	835 157	25 déc.
							2004
5	19	1 067	63 627	42 674	104 682	824 392	29 jan.
232	13	1 284	66 533	42 604	105 449	824 024	26 fév.
3	7	1 239	68 855	42 617	106 925	830 349	25 mars
44	12	1 000	71 043	42 547	108 682	853 538	29 avril
643	24	912	72 833	42 557	109 569	867 250	27 mai
159	11	801	73 748	42 558	109 858	895 838	24 juin
1	1	894	67 487	42 080	115 539	883 749	29 juil.
46	2	1 127	67 942	42 086	114 594	881 876	27 août

Engagements en euros envers d'autres résidents de la zone euro	Engagements en euros envers des non-résidents de la zone euro	Engagements en devises envers des résidents de la zone euro	Engagements en devises envers des non-résidents de la zone euro	Contrepartie des droits de tirage spéciaux alloués par le FMI	Autres passifs	Comptes de réévaluation	Capital et réserves	Total du passif	
11	12	13	14	15	16	17	18	19	20
									2002
54 483	8 738	2 713	21 300	6 967	75 480	125 316	63 119	810 126	31 jan.
62 731	8 365	2 847	17 926	6 967	76 560	125 320	63 145	790 171	28 fév.
74 560	8 675	1 833	22 061	6 990	76 515	136 887	63 365	814 901	28 mars
63 552	8 430	1 398	19 124	6 990	64 792	136 887	63 734	788 835	25 avril
59 922	8 476	1 376	18 216	6 990	62 886	136 887	64 102	793 333	30 mai
70 880	8 437	1 641	16 944	6 521	64 431	99 114	64 258	780 845	27 juin
69 572	9 032	1 298	21 486	6 521	59 314	99 114	64 264	783 540	25 juil.
63 849	8 972	1 271	16 111	6 521	59 807	99 114	64 277	770 838	29 août
58 763	8 903	1 443	17 851	6 521	60 495	99 114	64 286	772 822	26 sept.
50 648	8 359	1 352	17 305	6 567	64 336	106 307	64 224	779 659	31 oct.
64 849	8 634	1 338	17 292	6 567	62 870	106 307	64 444	796 464	28 nov.
55 085	8 810	1 232	20 067	6 567	64 121	106 307	64 420	832 558	26 déc.
									2003
65 146	9 426	1 054	15 759	6 339	73 719	82 848	64 071	786 730	30 jan.
70 147	8 704	1 024	14 054	6 339	70 187	82 840	64 444	790 649	27 fév.
73 624	8 395	1 071	14 490	6 339	64 227	82 840	64 469	798 674	27 mars
59 278	8 455	1 048	14 132	6 168	65 475	68 005	64 656	800 643	24 avril
65 536	8 815	1 049	14 022	6 168	64 918	67 910	65 023	801 435	29 mai
72 975	8 738	1 002	16 047	6 168	65 455	67 910	65 011	813 568	26 juin
56 814	9 076	888	16 250	5 997	66 580	62 226	64 986	802 942	31 juil.
66 934	9 419	835	16 539	5 997	64 325	62 226	64 992	814 810	28 août
76 112	9 329	760	15 420	5 997	65 165	62 226	65 000	829 239	25 sept.
55 000	9 572	828	16 230	5 991	65 991	71 174	65 009	818 606	30 oct.
70 342	9 696	665	12 308	5 991	66 651	71 174	65 017	833 339	27 nov.
48 076	10 334	580	12 595	5 991	67 320	71 174	65 030	835 157	25 déc.
									2004
60 077	9 595	410	13 516	5 757	54 802	69 141	62 032	824 392	29 jan.
67 356	9 281	434	8 705	5 757	52 079	69 141	62 105	824 024	26 fév.
66 653	8 971	429	9 256	5 757	51 450	69 141	61 630	830 349	25 mars
62 077	8 563	301	10 289	5 924	56 162	80 604	59 278	853 538	29 avril
64 046	8 007	320	8 192	5 924	56 631	80 604	59 789	867 250	27 mai
88 000	7 954	210	10 322	5 924	56 806	80 604	59 767	895 838	24 juin
77 109	8 790	242	9 368	5 896	56 768	70 205	59 768	883 749	29 juil.
73 995	8 952	226	8 770	5 896	55 018	70 205	59 772	881 976	27 août

Tableau 1.2

Situation financière de la Banque centrale du Luxembourg

1. Actif

	Avoirs et créances en or	Créances en devises sur des non-résidents de la zone euro	Créances en devises sur des résidents de la zone euro	Créances en euros sur des non-résidents de la zone euro	Concours en euros aux établissements de crédit de la zone euro	Opérations principales de refinancement	Opérations de refinancement à plus long terme	Cessions temporaires de réglage fin	Cessions temporaires à des fins structurelles
1	2	3	4	5	6	7	8	9	10
2002									
jan.	24	120	0	1	21 016	17 593	3 423	0	0
fév.	24	149	0	1	18 659	15 247	3 412	0	0
mars	27	149	0	1	18 739	15 506	3 233	0	0
avril	27	149	0	0	17 857	14 068	3 789	0	0
mai	27	140	0	0	18 412	14 412	4 000	0	0
juin	24	127	0	0	23 694	18 775	4 919	0	0
juil.	24	154	0	0	23 040	19 001	4 039	0	0
août	24	154	0	1	23 338	19 639	3 699	0	0
sep.	25	153	0	1	20 448	17 754	2 694	0	0
oct.	25	153	0	1	20 783	16 706	4 077	0	0
nov.	25	152	0	2	19 209	14 633	4 576	0	0
déc.	25	145	0	0	23 307	19 591	3 716	0	0
2003									
jan.	25	145	0	0	21 454	19 193	2 261	0	0
fév.	25	145	0	0	22 393	19 770	2 571	0	0
mars	24	142	0	4	24 885	21 415	3 470	0	0
avril	24	151	0	2	17 618	14 511	3 107	0	0
mai	24	201	0	2	18 885	15 576	3 309	0	0
juin	23	198	0	2	23 576	20 510	3 066	0	0
juil.	23	198	0	2	24 408	20 876	3 532	0	0
août	23	214	0	1	24 505	21 202	3 303	0	0
sep.	25	213	0	0	26 068	23 307	2 761	0	0
oct.	25	211	0	2	25 028	22 173	2 855	0	0
nov.	25	211	0	1	26 238	23 311	2 927	0	0
déc.	25	221	20	291	23 402	20 368	3 034	0	0
2004									
jan.	25	211	20	271	25 533	22 359	3 174	0	0
fév.	25	211	28	267	24 462	21 765	2 697	0	0
mars	26	215	29	325	26 954	24 257	2 697	0	0
avril	26	215	29	316	25 078	20 987	4 066	0	0
mai	26	216	29	299	24 604	19 918	4 685	0	0
juin	24	208	29	352	25 497	20 812	4 685	0	0
juil.	24	208	29	444	27 008	21 713	5 295	0	0
août	24	209	58	411	26 824	19 826	6 998	0	0

2. Passif

	Billets en circulation	Engagements en euros envers les établissements de crédit de la zone euro	Comptes courants (y compris les réserves obligatoires)	Facilités de dépôts	Reprises de liquidités en blanc	Cessions temporaires de réglage fin	Appels de marge reçus	Autres engagements en euros envers les établissements de crédit de la zone euro	Certificats de dette émis
1	2	3	4	5	6	7	8	9	10
2002									
jan.	402	6 108	6 108	0	0	0	0	0	0
fév.	432	6 032	6 032	0	0	0	0	0	0
mars	457	6 159	6 159	0	0	0	0	0	0
avril	469	4 416	4 416	0	0	0	0	0	0
mai	486	5 379	5 379	0	0	0	0	0	0
juin	506	12 938	12 938	0	0	0	0	0	0
juil.	523	7 166	7 166	0	0	0	0	0	0
août	528	8 397	8 397	0	0	0	0	0	0
sep.	536	5 913	5 913	0	0	0	0	0	0
oct.	550	4 911	4 911	0	0	0	0	0	0
nov.	560	4 726	4 726	0	0	0	0	0	0
déc.	614	4 638	4 638	0	0	0	0	0	0
2003									
jan.	575	4 879	4 879	0	0	0	0	0	0
fév.	585	5 657	5 657	0	0	0	0	0	0
mars	598	5 076	5 076	0	0	0	0	0	0
avril	620	3 885	3 883	2	0	0	0	0	0
mai	629	5 207	5 206	1	0	0	0	0	0
juin	641	3 943	3 942	1	0	0	0	0	0
juil.	661	4 061	4 060	1	0	0	0	0	0
août	662	4 745	4 744	1	0	0	0	0	0
sep.	666	6 505	6 504	1	0	0	0	0	0
oct.	675	4 382	4 381	0	0	0	0	0	0
nov.	687	4 481	4 481	0	0	0	0	0	0
déc.	739	6 766	6 766	0	0	0	0	0	0
2004									
jan.	821	5 858	5 858	0	0	0	0	0	0
fév.	827	6 803	6 803	0	0	0	0	0	0
mars	840	6 148	6 148	0	0	0	0	0	0
avril	860	6 933	6 933	0	0	0	0	0	0
mai	897	5 039	5 039	0	0	0	0	0	0
juin	908	6 424	6 424	0	0	0	0	0	0
juil.	936	5 839	5 839	0	0	0	0	0	0
août	930	4 998	4 998	0	0	0	0	0	0

Source: BCL

(en millions de EUR; données brutes; encours en fin de période)

Facilités de prêt marginal	Appels de marge versés	Autres concours en euros aux établissements de crédit de la zone euro	Titres en euros émis par des résidents de la zone euro	Créances en euros sur des administrations publiques	Créances envers l'Eurosystème	Autres actifs	Total de l'actif	
11	12	13	14	15	16	17	18	19
								2003
0	0	0	200	0	82	759	22 202	jan.
0	0	0	200	0	82	764	19 879	fév.
0	0	37	202	0	82	791	20 028	mars
0	0	0	201	0	82	762	19 078	avril
0	0	0	201	0	82	750	19 612	mai
0	0	41	201	0	82	827	24 996	juin
0	0	0	202	0	82	765	24 267	juil.
0	0	0	202	0	82	842	24 643	août
0	0	42	204	0	82	1 045	22 000	sep.
0	0	0	204	0	82	1 092	22 340	oct.
0	0	55	204	0	82	1 120	20 849	nov.
0	0	63	204	0	83	1 163	24 990	déc.
								2003
0	0	0	202	0	83	1 255	23 164	jan.
52	0	0	202	0	82	1 489	24 336	fév.
0	0	8	203	0	82	1 677	27 025	mars
0	0	20	203	0	82	1 698	19 798	avril
0	0	92	203	0	82	1 656	21 145	mai
0	0	85	191	0	82	1 739	25 896	juin
0	0	0	225	0	82	1 704	26 642	juil.
0	0	0	225	0	82	1 666	26 716	août
0	0	0	224	0	82	1 763	28 375	sep.
0	0	1	224	0	82	1 720	27 293	oct.
0	0	91	202	0	82	1 728	28 578	nov.
0	0	1	829	0	2 408	660	27 857	déc.
								2004
0	0	1	909	0	94	640	27 704	jan.
0	0	99	1 018	0	2 142	648	28 900	fév.
0	0	0	1 032	0	95	689	29 365	mars
25	0	0	1 164	0	3 101	659	30 588	avril
1	0	2	1 142	0	2 410	666	29 394	mai
0	0	89	1 264	0	3 379	734	31 596	juin
0	0	0	1 180	0	2 099	647	31 639	juil.
0	0	0	1 185	0	2 111	629	31 451	août

Engagements en euros envers d'autres résidents de la zone euro	Engagements en euros envers des non-résidents de la zone euro	Engagements en devises envers des résidents de la zone euro	Engagements en devises envers des non-résidents de la zone euro	Contrepartie des droits de tirage de spéciaux alloués par le FMI	Engagements envers l'Eurosystème	Autres passifs	Comptes de réévaluations	Capital et réserves	Total du passif	
11	12	13	14	15	16	17	18	19	20	21
										2002
599	23	0	0	24	14 634	254	29	129	22 202	jan.
596	18	0	0	24	12 339	280	29	129	19 879	fév.
598	24	0	0	24	12 299	312	26	129	20 028	mars
589	29	0	0	24	13 120	270	26	135	19 078	avril
585	34	0	0	24	12 662	281	26	135	19 612	mai
581	42	0	0	23	10 413	338	20	135	24 996	juin
560	46	0	0	23	15 477	317	20	135	24 267	juil.
560	34	0	0	23	14 645	301	20	135	24 643	août
542	38	0	0	23	14 406	377	30	135	22 000	sep.
537	46	0	0	23	15 734	374	30	135	22 340	oct.
539	48	0	0	23	14 391	397	30	135	20 849	nov.
526	54	0	0	22	18 569	395	37	135	24 990	déc.
										2003
520	10	0	0	22	16 683	303	37	135	23 164	jan.
515	9	0	0	22	17 001	375	37	135	24 336	fév.
510	7	0	0	21	20 222	410	41	140	27 025	mars
574	15	0	0	21	14 149	353	41	140	19 798	avril
576	27	0	0	21	14 149	355	41	140	21 145	mai
579	34	0	0	21	20 060	430	48	140	25 896	juin
581	36	0	0	21	20 728	366	48	140	26 642	juil.
583	38	0	0	21	20 104	375	48	140	26 716	août
586	44	0	0	21	19 915	454	44	140	28 375	sep.
588	43	0	0	21	21 024	378	44	140	27 293	oct.
590	48	0	0	21	22 146	421	44	140	28 578	nov.
592	52	0	20	20	19 078	419	31	140	27 857	déc.
										2004
593	28	0	20	20	19 823	370	31	140	27 704	jan.
590	17	0	28	20	20 024	420	31	140	28 900	fév.
582	11	0	29	21	21 042	508	41	143	29 365	mars
579	10	0	29	21	21 560	412	41	143	30 588	avril
575	15	0	29	21	22 206	428	41	143	29 394	mai
573	13	0	29	20	22 907	531	28	143	31 576	mai
571	33	0	29	20	23 618	422	28	143	31 639	juil.
568	30	0	58	20	24 220	456	28	143	31 451	août

Tableau 1.3

Taux directeurs de la Banque centrale européenne (niveaux en pourcentage annuel; variations en points de pourcentage)

Avec effet à compter du ¹⁾	Facilité de dépôt		Opérations principales de refinancement			Facilité de prêt marginal	
			Appels d'offres à taux fixe	Appels d'offres à taux variable	Variation		
	Taux fixe	Taux de soumission minimal	Niveau				
	Niveau	Variation		Niveau	Niveau	Niveau	Variation
1	2	3	4	5	6	7	8
1999							
1 jan.	2,00	-	3,00	-	-	4,50	-
4 jan. ²⁾	2,75	0,80	3,00	-	-	3,25	- 1,25
22 jan.	2,00	- 0,75	3,00	-	-	4,50	1,25
9 avril	1,50	- 0,50	2,50	-	- 0,50	3,50	- 1,00
5 nov.	2,00	0,50	3,00	-	0,50	4,00	0,50
2000							
4 fév.	2,25	0,25	3,25	-	0,25	4,25	0,25
16 mars	2,50	0,25	3,50	-	0,25	4,50	0,25
28 avril	2,75	0,25	3,75	-	0,25	4,75	0,25
9 juin	3,25	0,50	4,25	-	0,50	5,25	0,50
28 juin ³⁾	3,25	0,00	-	4,25	0,00	5,25	0,00
1 sept.	3,50	0,25	-	4,50	0,25	5,50	0,25
6 oct.	3,75	0,25	-	4,75	0,25	5,75	0,25
Élargissement de la zone euro							
2001							
11 mai	3,50	- 0,25	-	4,50	- 0,25	5,50	- 0,25
31 août	3,25	- 0,25	-	4,25	- 0,25	5,25	- 0,25
18 sept.	2,75	- 0,50	-	3,75	- 0,50	4,75	- 0,50
9 nov.	2,25	- 0,50	-	3,25	- 0,50	4,25	- 0,50
2002							
6 déc.	1,75	- 0,50	-	2,75	- 0,50	3,75	- 0,50
2003							
7 mars	1,50	- 0,25	-	2,50	- 0,25	3,50	- 0,25
6 juin	1,00	- 0,50	-	2,00	- 0,50	3,00	- 0,50

Source: BCE

1) La date fait référence aux facilités de dépôt et de prêt marginal.

Sauf indication contraire, pour les opérations principales de refinancement, les modifications du taux sont effectives à compter de la première opération qui suit la date indiquée.

2) Le 22 décembre 1998, la BCE a annoncé que, à titre de mesure exceptionnelle, un corridor étroit de 50 points serait appliqué entre le taux de la facilité de prêt marginal et celui de la facilité de dépôt pour la période du 4 au 21 janvier, afin de faciliter la transition des opérations de marché vers le nouveau régime.

3) Le 8 juin 2000, la BCE a annoncé que, à compter de l'opération devant être réglée le 28 juin, les opérations principales de refinancement de l'Eurosystème seraient effectuées par voie d'appels d'offres à taux variable. Le taux de soumission est le taux d'intérêt le plus bas auquel les contreparties peuvent soumissionner.

Tableau 1.4

Opérations de politique monétaire de l'Eurosystème exécutées par voie d'appels d'offres ^{1) 2)}

(en millions de EUR; taux d'intérêt en pourcentage annuel)

Date de règlement	1° Opérations principales de refinancement ³⁾						Durée (en nombre de jours)
	Soumission (montant)	Adjudication (montant)	Appels d'offres à taux fixe	Appels d'offres à taux variable			
			Taux fixe	Taux de sou- mission minimal	Taux marginal ⁴⁾	Taux moyen pondéré	
1	2	3	4	5	6	7	8
1999							
31 mars	118 683	39 000	3,00				14
30 juin	1 222 128	57 000	2,50				14
29 sept.	926 416	55 000	2,50				14
30 déc.	485 825	70 000	3,00				20
2000							
29 mars	3 022 435	89 000	3,50				14
28 juin	201 612	99 000		4,25	4,29	4,32	14
27 sept.	159 098	81 000		4,50	4,65	4,68	14
27 déc.	118 217	102 000		4,75	4,79	4,84	14
Elargissement de la zone euro							
2001							
28 mars	57 526	50 000		4,75	4,75	4,75	14
27 juin	155 894	85 000		4,50	4,54	4,55	14
26 sept.	111 927	81 000		3,75	3,76	3,77	14
28 déc.	105 649	85 000		3,25	3,45	3,52	12
2002							
27 mars	121 842	63 000		3,25	3,33	3,34	14
26 juin	111 439	70 000		3,25	3,35	3,36	14
25 sept.	105 130	65 000		3,25	3,28	3,29	14
31 déc.	117 377	92 000		2,75	2,85	2,95	15
2003							
25 mars	0	0		0,00	0,00	0,00	0
25 juin	166 404	150 000		2,00	2,10	2,12	14
24 sept.	109 738	81 000		2,00	2,06	2,07	14
30 déc.	166 862	145 000		2,00	2,02	2,09	15
2004							
28 jan.	165 044	139 000		2,00	2,01	2,02	14
23 fév.	135 659	135 659		2,00	2,00	2,00	16
31 mars	257 167	218 000		2,00	2,00	2,01	7
7 avril	255 399	218 500		2,00	2,00	2,01	7
14	265 103	205 500		2,00	2,00	2,01	7
21	267 511	211 000		2,00	2,00	2,01	7
28	270 499	220 000		2,00	2,00	2,01	7
5 mai	267 916	211 000		2,00	2,00	2,01	7
12	273 449	207 000		2,00	2,00	2,01	7
19	275 403	223 500		2,00	2,00	2,01	7
26	280 155	232 500		2,00	2,00	2,01	7
2 juin	269 747	236 000		2,00	2,00	2,01	7
9	278 440	233 500		2,00	2,00	2,01	7
16	305 245	232 000		2,00	2,00	2,01	7
23	331 013	260 000		2,00	2,00	2,01	7
30	315 078	256 000		2,00	2,01	2,02	7
7 juil.	315 956	253 000		2,00	2,00	2,01	7
14	328 840	242 500		2,00	2,01	2,01	7
21	322 945	259 500		2,00	2,01	2,01	7
28	321 937	258 000		2,00	2,01	2,02	7
4 août	342 842	255 000		2,00	2,01	2,02	7
11	336 449	247 500		2,00	2,01	2,02	7
18	332 633	246 000		2,00	2,01	2,02	7
25	339 539	259 000		2,00	2,02	2,02	7
1 sept.	343 768	254 000		2,00	2,02	2,02	7

Source: BCE

- 1) Les montants indiqués peuvent différer légèrement de ceux figurant dans le tableau 1.1, colonnes 6 à 8, en raison de l'existence d'opérations ayant donné lieu à des adjudications, mais non encore réglées
- 2) Avec effet à compter d'avril 2002, les opérations d'appels d'offres scindés, c'est-à-dire les opérations d'une durée d'une semaine réalisées selon les modalités des appels d'offres normaux parallèlement à une opération de refinancement, font partie des opérations principales de refinancement. Pour les opérations d'appels d'offres scindés effectuées avant cette date, cf. tableau 1.4.3.
- 3) Le 8 juin 2000, la BCE a annoncé que, à compter de l'opération devant être réglée le 28 juin 2000, les opérations principales de refinancement de l'Eurosystème seraient effectuées par voie d'appels d'offres à taux variable. Le taux de soumission minimal représente le taux d'intérêt minimal auquel les contreparties peuvent présenter leurs soumissions.
- 4) Pour les opérations d'apport (de retrait) de liquidité, le taux marginal est le taux le plus bas (le plus haut) auquel les soumissions ont été acceptées.

Tableau 1.4 (suite)

(en millions de EUR; taux d'intérêt en pourcentage annuel)

Date de règlement	2° Opérations de refinancement à plus long terme					Durée (en nombre de jours)
	Soumission (montant)	Adjudication (montant)	Appels d'offres à taux fixe	Appels d'offres à taux variable		
			Taux fixe	Taux marginal ³⁾	Taux moyen pondéré	
1	2	3	4	5	6	7
1999						
25 mars	53,659	15,000		2,96	2,97	98
1 juil.	76 284	15 000		2,63	2,64	91
30 sept.	41 443	15 000		2,66	2,67	84
23 déc.	91 088	25 000		3,26	3,29	98
2000						
30 mars	74 929	20 000		3,78	3,80	91
29 juin	41 833	20 000		4,49	4,52	91
28 sept.	34 043	15 000		4,84	4,86	92
29 déc.	15 869	15 000		4,75	4,81	90
Élargissement de la zone euro						
2001						
29 mars	38 169	19 101		4,47	4,50	91
28 juin	44 243	20 000		4,36	4,39	91
27 sept.	28 269	20 000		3,55	3,58	85
21 déc.	38 178	20 000		3,29	3,31	97
2002						
28 mars	39 976	20 000		3,40	3,42	91
25 avril	40 580	20 000		3,35	3,36	91
30 mai	37 602	20 000		3,45	3,47	91
27 juin	27 670	20 000		3,38	3,41	91
25 juil.	28 791	15 000		3,35	3,37	98
29 août	33 527	15 000		3,33	3,34	91
26 sept.	25 728	15 000		3,23	3,26	88
31 oct.	27 820	15 000		3,22	3,24	91
28 nov.	38 644	15 000		3,02	3,04	91
23 déc.	42 305	15 000		2,93	2,95	94
2003						
30 jan.	31 716	15 000		2,78	2,80	90
27 fév.	24 863	15 000		2,48	2,51	91
27 mars	33 367	15 000		2,49	2,51	91
30 avril	35 096	15 000		2,50	2,51	92
29 mai	30 218	15 000		2,25	2,27	91
26 juin	28 694	15 000		2,11	2,12	91
31 juil.	25 416	15 000		2,08	2,10	91
28 août	35 940	15 000		2,12	2,13	91
25 sept.	28 436	15 000		2,10	2,12	84
30 oct.	32 384	15 000		2,13	2,14	91
27 nov.	25 402	15 000		2,12	2,13	91
18 déc.	24 988	15 000		2,12	2,14	105
2004						
29 jan.	47 117	25 000		2,03	2,04	91
26 fév.	34 597	25 000		2,01	2,03	91
1 avril	44 153	25 000		1,85	1,90	91
29 avril	54 243	25 000		2,01	2,03	91
27 mai	45 594	25 000		2,04	2,05	91
1 juil.	37 698	25 000		2,06	2,08	91
29 juil.	40 354	25 000		2,07	2,08	91
26 août	37 957	25 000		2,06	2,08	91

Source: BCE

- 1) Les montants indiqués peuvent différer légèrement de ceux figurant dans le tableau 1.1, colonnes 6 à 8, en raison de l'existence d'opérations ayant donné lieu à des adjudications, mais non encore réglées.
- 2) Avec effet à compter d'avril 2002, les opérations d'appels d'offres scindés, c'est-à-dire les opérations d'une durée d'une semaine réalisées selon les modalités des appels d'offres normaux parallèlement à une opération de refinancement, font partie des opérations principales de refinancement. Pour les opérations d'appels d'offres scindés effectuées avant cette date, cf. tableau 1.4.3.
- 3) Pour les opérations d'apport (de retrait) de liquidité, le taux marginal est le taux le plus bas (le plus haut) auquel les soumissions ont été acceptées.

Tableau 1.4 (suite)

(en millions de EUR; taux d'intérêt en pourcentage annuel)

Date de règlement	Type d'opération	3° Autres opérations par voie d'appels d'offres						Durée (en nombre de jours)
		Soumissions (montant)	Adjudications (montant)	Appels d'offres à taux fixe	Appels d'offres à taux variable			
				Taux fixe	Taux de soumission minimal	Taux marginal ³⁾	Taux moyen pondéré	
1	2	3	4	5	6	7	8	9
2000								
5 jan. ⁴⁾	Reprise de liquidité en blanc	14 420	14 420			3,00	3,00	7
21 juin	Opération de cession temporaire	18 845	7 000			4,26	4,28	1
Elargissement de la zone euro								
2001								
30 avril	Opération de cession temporaire	105 377	73 000			4,77	4,79	7
12 sept.	Opération de cession temporaire	69 281	69 281	4,25				1
13 sept.	Opération de cession temporaire	40 495	40 495	4,25				1
28 nov.	Opération de cession temporaire	73 096	53 000		3,25	3,28	3,29	7
2002								
4 jan.	Opération de cession temporaire	57 644	25 000		3,25	3,30	3,32	3
10 jan.	Opération de cession temporaire	59 377	40 000		3,25	3,28	3,30	1
18 déc.	Opération de cession temporaire	28 480	10 000		2,75	2,80	2,82	6
2003								
23 mai	Reprise de liquidité en blanc	3 850	3 850	2,50				3
2004								
11 mai	Reprise de liquidité en blanc	16 200	13 000	2,00				1

Source: BCE

- 1) Les montants indiqués peuvent différer légèrement de ceux figurant dans le tableau 1.1, colonnes 6 à 8, en raison de l'existence d'opérations ayant donné lieu à des adjudications, mais non encore réglées.
- 2) Avec effet à compter d'avril 2002, les opérations d'appels d'offres scindés, c'est-à-dire les opérations d'une durée d'une semaine réalisées selon les modalités des appels d'offres normaux parallèlement à une opération de refinancement, font partie des opérations principales de refinancement. Pour les opérations d'appels d'offres scindés effectuées avant cette date, cf. tableau 1.4.3.
- 3) Pour les opérations d'apport (de retrait) de liquidité, le taux marginal est le taux le plus bas (le plus haut) auquel les soumissions ont été acceptées.
- 4) Cette opération a été effectuée au taux maximal de 3,00%.

Tableau 1.5
Statistiques des réserves obligatoires de la zone euro

(en milliards de EUR; données brutes en fin de période)

Assiette des réserves à fin	1° Assiette des réserves des établissements de crédit assujettis aux réserves obligatoires ¹⁾²⁾					
	Total	Exigibilités soumises à un taux de réserves de 2%		Exigibilités soumises à un taux de réserves de 0%		
		Dépôts (à vue, à terme d'une durée ≤ ou égale à 2 ans, avec préavis)	Titres de créance d'une durée ≤ ou égale à 2 ans	Dépôts (d'une durée > 2 ans avec préavis)	Pensions	Titres de créance à plus de 2 ans
1	2	3	4	5	6	7
2002						
nov.	11 206,9	6 142,9	426,9	1 365,2	784,2	2 487,7
déc.	11 116,8	6 139,9	409,2	1 381,9	725,5	2 460,3
2003						
jan.	11 100,8	6 048,5	426,0	1 385,7	773,9	2 466,7
fév.	11 214,2	6 092,6	434,0	1 396,4	808,2	2 483,0
mars	11 229,9	6 117,2	427,4	1 404,1	782,7	2 498,5
avril	11 312,6	6 154,9	431,4	1 406,9	815,2	2 504,2
mai	11 340,5	6 182,9	423,1	1 401,2	815,9	2 517,3
juin	11 381,7	6 217,9	415,4	1 421,4	781,0	2 545,9
juil.	11 394,7	6 176,0	417,8	1 430,0	800,8	2 570,1
août	11 408,0	6 184,3	404,3	1 442,5	787,6	2 589,3
sept.	11 396,7	6 173,3	405,1	1 433,2	791,7	2 593,3
oct.	11 497,0	6 194,8	420,2	1 445,3	814,0	2 622,7
nov.	11 559,6	6 241,2	423,0	1 451,5	813,2	2 630,7
déc.	11 538,7	6 283,8	412,9	1 459,1	759,5	2 623,5
2004						
jan.	11 691,2	6 328,2	428,0	1 461,4	825,3	2 648,3
fév.	11 775,2	6 315,9	431,3	1 470,0	882,0	2 676,0
mars	11 926,7	6 404,7	442,5	1 483,2	867,7	2 728,6
avril	12 088,2	6 474,0	451,3	1 492,1	911,8	2 759,0
mai	12 141,3	6 506,8	442,3	1 499,1	898,2	2 794,9
juin	12 148,5	6 524,1	439,1	1 515,1	859,0	2 811,2

Source: BCE

- 1) Les données ont été révisées pour tenir compte de nouvelles informations. Des différences peuvent apparaître en raison des arrondis.
- 2) Les engagements vis-à-vis des établissements de crédit assujettis au régime des réserves obligatoires du SEBC, de la BCE et des banques centrales nationales participantes ne sont pas inclus dans l'assiette des réserves. Si un établissement de crédit ne peut prouver l'existence d'engagements sous forme de titres de créance d'une durée inférieure ou égale à 2 ans détenus par les établissements précités, il peut déduire un certain pourcentage de ces engagements de l'assiette de ses réserves. Ce pourcentage était de 10% pour le calcul de l'assiette de réserves jusqu'en novembre 1999 et a été porté à 30 % après cette date.

(en milliards de EUR; taux d'intérêt en pourcentage annuel)

Période de constitution prenant fin en	2° Constitution des réserves obligatoires ¹⁾				
	Réserves à constituer ²⁾	Réserves constituées ³⁾	Excédents de réserves ⁴⁾	Déficits de réserves ⁵⁾	Taux de rémunération des réserves obligatoires ⁶⁾
	2	3	4	5	6
2002					
23 nov.	128,7	129,2	0,5	0,0	3,28
23 déc.	128,8	129,4	0,7	0,0	3,06
2003					
23 jan.	130,9	131,6	0,7	0,0	2,87
23 fév.	130,4	131,1	0,7	0,0	2,78
23 mars	128,9	129,6	0,7	0,0	2,67
23 avril	130,0	130,6	0,6	0,0	2,53
23 mai	130,3	130,9	0,6	0,0	2,54
23 juin	131,2	131,9	0,6	0,0	2,34
23 juil.	131,6	132,2	0,6	0,0	2,09
23 août	132,1	132,8	0,7	0,0	2,06
23 sept.	131,3	132,0	0,6	0,0	2,07
23 oct.	131,2	131,9	0,6	0,0	2,05
23 nov.	131,0	131,8	0,7	0,0	2,03
23 déc.	131,8	132,6	0,8	0,0	2,00
2004					
23 jan.	132,8	133,6	0,9	0,0	2,02
9 mars	133,4	134,1	0,7	0,0	2,00
6 avril	134,6	135,3	0,7	0,0	2,00
11 mai	134,4	135,0	0,6	0,0	2,00
8 juin	136,4	137,1	0,7	0,0	2,00
6 juil.	138,0	138,8	0,8	0,0	2,00
10 août	138,5	139,1	0,6	0,0	2,01

Source: BCE

- 1) Ce tableau comprend les données complètes pour les périodes de constitution achevées et les réserves à constituer pour la période de constitution actuelle.
- 2) Le montant des réserves obligatoires de chacun des établissements de crédit est tout d'abord calculé en appliquant le taux de réserves pour les catégories d'engagements correspondant aux engagements éligibles, en utilisant les données du bilan de la fin de chaque mois de calendrier. Ensuite chaque établissement de crédit déduit de ce chiffre un abattement forfaitaire de 100 000 euros. Les montants de réserves obligatoires sont ensuite agrégés au niveau de la zone euro.
- 3) Moyenne des avoirs quotidiens agrégés des établissements de crédit assujettis aux réserves obligatoires sur leurs comptes de réserve durant la période de constitution.
- 4) Moyenne des excédents d'avoirs de réserves constitués par les établissements de crédit sur la période de constitution par rapport au montant des réserves à constituer (calcul effectué pour les établissements qui ont satisfait à l'obligation de réserves).
- 5) Moyenne des déficits de réserves par rapport aux réserves à constituer sur la période de constitution (calcul effectué pour les établissements qui n'ont pas satisfait à l'obligation de réserves).
- 6) Ce taux est égal à la moyenne, sur la période de constitution, du taux de la BCE (pondéré en fonction du nombre de jours de calendrier) appliqué aux opérations principales de refinancement de l'Eurosystème (cf. tableau 1.3).

Tableau 1.6
Statistiques des réserves obligatoires au Luxembourg

(en millions de EUR; données brutes en fin de période)

Assiette des réserves à fin	1° Assiette des réserves des établissements de crédit assujettis aux réserves obligatoires ¹⁾²⁾					
	Total	Exigibilités soumises à un taux de réserves de 2%		Exigibilités soumises à un taux de réserves de 0%		
		Dépôts (à vue, à terme d'une durée < ou égale à 2 ans, avec préavis)	Titres de créance d'une durée < ou égale à 2 ans	Dépôts (d'une durée > 2 ans avec préavis)	Titres en pension	Titres de créance à plus de 2 ans
1	2	3	4	5	6	7
2003						
mars	404 409	317 322	23 340	15 450	4 354	43 943
avril	401 930	318 452	20 695	14 429	4 148	44 206
mai	402 442	322 905	19 587	12 591	3 680	43 679
juin	403 076	320 383	19 288	14 456	4 050	44 899
juil.	405 741	322 115	19 261	14 316	3 819	46 230
août	401 012	316 483	17 824	14 812	4 172	47 721
sept.	401 430	318 305	17 876	14 203	3 747	47 299
oct.	408 150	320 637	18 759	14 557	4 597	49 600
nov.	403 530	317 459	19 840	14 694	5 032	46 505
déc.	395 461	308 911	20 427	16 133	4 773	45 217
2004						
jan.	404 831	319 385	18 147	16 133	5 318	45 848
fév.	402 453	317 313	16 361	16 300	5 681	46 798
mars	410 751	317 284	16 722	17 733	12 616	46 396
avril	423 236	324 720	16 867	18 530	14 163	48 956
mai	412 569	315 213	16 654	18 959	12 901	48 842
juin	410 770	311 436	14 255	19 595	13 873	51 611
juil.	410 275	312 897	13 639	19 703	11 737	52 299

Source: BCL

1) Les données ont été révisées pour tenir compte de nouvelles informations. Des différences peuvent apparaître en raison des arrondis.

2) Les engagements vis-à-vis des établissements de crédit assujettis au régime des réserves obligatoires du SEBC, de la BCE et des banques centrales nationales participantes ne sont pas inclus dans l'assiette des réserves. Si un établissement de crédit ne peut prouver l'existence d'engagements sous forme de titres de créance d'une durée inférieure ou égale à 2 ans détenus par les établissements précités, il peut déduire un certain pourcentage de ces engagements de l'assiette de ses réserves. Ce pourcentage était de 10% pour le calcul de l'assiette de réserves jusqu'en novembre 1999 et a été porté à 30% après cette date.

(en millions de EUR; moyenne sur la période des positions quotidiennes; taux d'intérêt en pourcentage annuel)

Période de constitution prenant fin en	2° Constitution des réserves ¹⁾				
	Réserves à constituer ²⁾	Réserves constituées ³⁾	Excédents de réserves ⁴⁾	Déficits de réserves ⁵⁾	Taux de rémunération des réserves obligatoires ⁶⁾
	1	2	3	4	5
2003					
23 mars	6 896,7	6 901,3	11,4	16,0	2,67
23 avril	6 741,7	6 755,1	13,9	0,5	2,53
23 mai	6 796,8	6 807,3	10,5	0,0	2,54
23 juin	6 766,7	6 800,7	34,1	0,0	2,34
23 juil.	6 833,9	6 842,3	12,6	4,2	2,09
23 août	6 777,6	6 794,0	16,4	0,0	2,06
23 sept.	6 811,8	6 828,8	17,0	0,0	2,07
23 oct.	6 670,4	6 684,7	14,3	0,1	2,05
23 nov.	6 707,4	6 722,1	14,6	0,0	2,03
23 déc.	6 772,1	6 814,7	45,8	3,2	2,00
2004					
23 jan.	6 730,3	6 743,0	12,8	0,0	2,02
9 mars	6 570,3	6 584,8	15,4	0,9	2,00
6 avril	6 735,7	6 751,4	15,7	0,0	2,00
11 mai	6 657,9	6 681,8	21,2	0,3	2,00
8 juin	6 664,9	6 681,2	16,3	0,0	2,00
6 juil.	6 816,5	6 830,9	14,4	0,0	2,00
10 août	6 622,1	6 634,7	12,7	0,1	2,01
7 sept.	6 498,5	6 511,9	13,4	0,0	2,02

Source: BCL

1) Ce tableau comprend les données complètes pour les périodes de constitution achevées et les réserves à constituer pour la période de constitution actuelle.

2) Le montant des réserves obligatoires de chacun des établissements de crédit est tout d'abord calculé en appliquant le taux de réserves pour les catégories d'engagements correspondant aux engagements éligibles, en utilisant les données du bilan de la fin de chaque mois de calendrier. Ensuite chaque établissement de crédit déduit de ce chiffre un abattement forfaitaire de 100 000 euros. Les montants de réserves obligatoires sont ensuite agrégés au niveau du Luxembourg.

3) Moyenne des avoirs quotidiens agrégés des établissements de crédit assujettis aux réserves obligatoires sur leurs comptes de réserve durant la période de constitution.

4) Moyenne des excédents d'avoirs de réserves constitués par les établissements de crédit sur la période de constitution par rapport au montant des réserves à constituer (calcul effectué pour les établissements qui ont satisfait à l'obligation de réserves).

5) Moyenne des déficits de réserves par rapport aux réserves à constituer sur la période de constitution (calcul effectué pour les établissements qui n'ont pas satisfait à l'obligation de réserves).

6) Ce taux est égal à la moyenne, sur la période de constitution, du taux de la BCE (pondéré en fonction du nombre de jours de calendrier) appliqué aux opérations principales de refinancement de l'Eurosystème (cf. tableau 1.3).

Tableau 1.7

Position de liquidité du système bancaire ¹⁾

(en milliards de EUR; moyennes sur la période des positions quotidiennes)

Période de constitution prenant fin en	Facteurs d'élargissement de la liquidité				Facteurs d'absorption de la liquidité						Comptes courants des établissements de crédit ⁵⁾	Base monétaire ⁵⁾
	Opérations de la politique monétaire de l'Eurosystème				Billets en circulation	Dépôts de l'administration centrale auprès de l'Eurosystème	Autres facteurs (net) ³⁾	12	13			
	Avoirs nets de l'Eurosystème en or et en devises	Opérations principales de refinancement	Opérations de refinancement à plus long terme	Autres opérations d'élargissement de liquidité ²⁾						Facilité de prêt marginal		
1	2	3	4	5	6	7	8	9	10	11	12	13
1999												
23 mars	323,6	136,4	45,0	0,4	0,0	1,4	0,0	326,9	49,8	25,0	102,2	430,5
23 juin	339,8	132,0	45,0	0,4	0,0	0,6	0,0	337,0	40,4	37,2	101,9	439,6
23 sept.	343,5	150,4	45,0	0,2	0,0	0,7	0,0	342,1	51,4	41,6	103,2	446,0
23 déc.	351,7	150,4	65,0	0,3	0,0	1,0	0,0	354,3	59,0	47,5	105,6	460,8
2000												
23 jan.	362,3	138,5	75,0	1,9	0,0	0,5	3,3	363,0	41,0	61,2	108,7	472,3
23 fév.	367,8	130,9	70,5	0,1	0,0	0,2	0,0	347,6	49,2	64,2	108,1	455,9
23 mars	369,2	136,1	66,2	0,2	0,0	0,3	0,0	347,6	51,7	63,5	108,6	456,4
23 avril	377,1	136,7	61,0	0,2	0,0	0,9	0,0	349,7	45,6	69,1	109,7	460,3
23 mai	378,8	142,6	60,0	0,4	0,0	2,3	0,0	353,8	41,9	71,8	112,0	468,2
23 juin	378,1	140,9	59,9	0,3	0,2	0,8	0,0	354,1	38,3	72,1	114,2	469,1
23 juil.	380,8	157,9	59,9	0,4	0,0	0,5	0,0	357,0	50,4	76,8	114,2	471,7
23 août	382,0	163,1	55,4	0,1	0,0	0,3	0,0	359,2	48,8	80,0	112,4	471,9
23 sept.	381,6	173,1	51,1	0,3	0,0	0,2	0,0	354,8	56,6	81,2	113,3	468,3
23 oct.	396,3	176,5	45,7	0,5	0,0	0,2	0,0	354,5	47,4	102,5	114,4	469,1
23 nov.	398,6	183,7	45,0	0,2	0,0	0,2	0,0	352,7	49,8	109,2	115,7	468,6
23 déc.	394,4	210,4	45,0	0,4	0,0	0,2	0,0	360,4	61,1	111,1	117,4	478,0
Elargissement de la zone euro												
2001												
23 jan.	383,7	205,3	45,0	0,5	0,0	0,6	0,0	368,3	52,2	94,2	119,1	488,0
23 fév.	377,9	188,9	49,8	2,6	0,0	0,4	0,0	354,8	57,0	86,3	120,7	476,0
23 mars	375,6	185,2	54,1	0,4	0,0	0,5	0,0	353,0	53,0	87,7	121,0	474,5
23 avril	382,1	172,4	58,4	2,2	0,0	0,5	0,0	354,6	49,5	89,1	121,4	476,4
23 mai	384,4	144,0	59,1	0,4	17,0	0,6	0,0	352,7	39,4	87,5	124,8	478,1
23 juin	385,0	161,7	59,1	0,2	0,0	0,4	0,0	351,1	41,3	87,5	125,7	477,3
23 juil.	397,6	161,9	59,9	0,2	0,0	0,4	0,0	350,8	42,5	98,8	127,1	478,3
23 août	402,1	164,0	60,0	0,1	0,0	0,2	0,0	347,6	48,8	101,8	127,8	475,6
23 sept.	401,3	147,1	60,0	0,5	3,5	0,4	0,0	335,4	45,2	105,4	126,1	461,9
23 oct.	389,9	136,7	60,0	1,1	0,0	0,1	0,0	325,2	43,6	93,6	125,1	450,4
23 nov.	385,0	132,3	60,0	0,2	0,0	0,3	0,0	311,3	46,1	93,1	126,7	438,3
23 déc.	383,7	122,5	60,0	0,5	12,4	0,8	0,0	298,0	43,5	109,3	127,4	426,2
2002												
23 jan.	385,2	118,5	60,0	0,4	3,7	0,6	0,0	344,3	38,3	54,2	130,4	475,2
23 fév.	386,0	127,3	60,0	0,2	0,0	0,1	0,0	306,2	49,6	85,2	132,6	438,8
23 mars	386,7	114,6	60,0	0,2	0,0	0,1	0,0	283,3	54,2	91,8	132,1	415,6
23 avril	395,4	112,7	60,0	0,4	0,0	0,2	0,0	285,9	55,9	95,3	131,2	417,3
23 mai	397,7	110,6	60,0	0,1	0,0	0,3	0,0	293,7	49,2	93,5	131,7	425,6
23 juin	396,2	112,6	60,0	0,5	0,0	0,4	0,0	300,8	45,1	91,2	131,8	433,0
23 juil.	369,1	130,4	60,0	0,2	0,0	0,2	0,0	313,4	54,4	60,3	131,4	445,0
23 août	360,0	139,2	55,2	0,1	0,0	0,1	0,0	322,8	50,9	50,8	129,9	452,8
23 sept.	362,3	140,9	50,8	0,1	0,0	0,2	0,0	323,6	49,1	51,7	129,6	453,4
23 oct.	370,0	146,1	45,3	0,1	0,0	0,1	0,0	329,2	45,6	58,2	128,3	457,6
23 nov.	372,1	147,5	45,0	0,1	0,0	0,1	0,0	334,0	42,8	58,6	129,3	463,4
23 déc.	371,5	168,1	45,0	1,1	2,0	0,2	0,0	350,7	51,7	55,5	129,5	480,5
2003												
23 jan.	360,9	176,3	45,0	0,5	0,0	0,3	0,0	353,9	43,7	53,3	131,6	485,8
23 fév.	356,4	168,6	45,0	0,3	0,0	0,3	0,0	340,7	50,2	48,0	131,1	472,2
23 mars	352,5	179,5	45,0	0,2	0,0	0,1	0,0	347,8	59,1	40,6	129,6	477,5
23 avril	337,4	179,4	45,0	0,1	0,0	0,2	0,0	358,5	52,1	20,5	130,6	489,3
23 mai	333,1	177,1	45,0	0,4	0,0	0,2	0,1	366,2	42,6	15,5	130,9	497,3
23 juin	331,3	194,7	45,0	0,4	0,0	0,3	0,2	373,2	52,6	13,2	131,9	505,3
23 juil.	320,4	204,7	45,0	0,4	0,0	0,3	0,0	382,7	52,4	2,9	132,2	515,2
23 août	315,8	213,4	45,0	0,2	0,0	0,1	0,0	391,6	51,5	-1,6	132,8	524,6
23 sept.	315,0	214,0	45,0	0,1	0,0	0,6	0,0	391,7	54,4	-4,4	132,0	524,2
23 oct.	321,3	208,4	45,0	0,1	0,0	0,2	0,0	395,5	48,3	-1,1	131,9	527,5
23 nov.	321,8	205,8	45,0	0,1	0,0	0,3	0,0	399,4	43,4	-2,2	131,8	531,4
23 déc.	320,1	235,5	45,0	0,6	0,0	0,1	0,0	416,1	57,0	-4,5	132,6	548,7
2004												
23 jan.	309,2	232,6	45,0	0,3	0,0	0,1	0,0	427,6	37,0	-11,2	133,6	561,4
9 mars	303,3	219,4	56,7	0,4	0,0	0,2	0,0	418,0	48,6	-21,1	134,1	552,3
6 avril	301,4	217,9	67,1	0,4	0,0	0,4	0,0	425,3	51,5	-25,7	135,3	561,0
11 mai	310,7	213,2	75,0	0,1	0,0	0,1	0,4	436,4	46,0	-18,9	135,0	571,5
8 juin	311,3	224,7	75,0	0,1	0,0	0,5	0,0	442,5	52,2	-21,1	137,1	580,1
6 juil.	308,2	245,4	75,0	0,3	0,0	0,1	0,0	449,1	65,0	-24,1	138,8	588,1
10 août	300,8	253,6	75,0	0,0	0,0	0,2	0,0	460,9	61,1	-31,8	139,1	600,1

Source: BCE

- 1) La position de liquidité du système bancaire est définie comme étant les avoirs en compte courant en euros des établissements de crédit de la zone euro auprès de l'Eurosystème. Les montants sont calculés à partir de la situation financière consolidée de l'Eurosystème.
- 2) Hors émissions de certificats de dette initiées par les banques centrales nationales durant la phase II de l'UEM.
- 3) Autres rubriques de la situation financière consolidée de l'Eurosystème.
- 4) Egal à la différence entre la somme des facteurs d'élargissement de la liquidité (colonnes 1 à 4) et la somme des facteurs d'absorption de la liquidité (colonnes 5 à 10).
- 5) Calculé comme étant la somme de la facilité de dépôt (colonne 6), des billets en circulation (colonne 8) et des avoirs en compte courant des établissements de crédit (colonne 11).

Tableau 2.1

Bilan agrégé des institutions financières monétaires de la zone euro (hors Eurosystem) ¹⁾

1. Actif

	Crédits aux résidents de la zone euro	IFM	Administrations publiques	Autres résidents de la zone euro	Portefeuille de titres autres que les actions émises par des résidents de la zone euro	IFM	Administrations publiques	Autres résidents de la zone euro	Parts d'OPC monétaires
1	2	3	4	5	6	7	8	9	10
2002									
déc.	11 611,4	4 017,8	813,0	6 780,6	2 671,5	1 170,4	1 135,0	366,2	62,4
2003									
jan.	11 655,7	4 046,7	805,0	6 804,0	2 780,1	1 217,9	1 188,2	374,0	65,3
fév.	11 731,9	4 096,8	804,5	6 830,7	2 816,0	1 227,8	1 207,8	380,5	66,4
mars	11 734,1	4 075,1	805,0	6 854,0	2 832,8	1 234,0	1 213,5	385,2	66,8
avril	11 796,7	4 106,9	799,4	6 890,3	2 852,9	1 223,4	1 226,2	403,3	69,6
mai	11 890,1	4 188,7	795,0	6 906,4	2 896,7	1 234,3	1 256,5	406,0	70,7
juin	11 880,1	4 144,1	794,3	6 941,7	2 886,8	1 242,5	1 239,2	405,1	69,0
juil.	11 868,0	4 104,1	802,4	6 961,6	2 908,8	1 259,8	1 246,5	402,6	68,4
août	11 900,7	4 129,9	796,3	6 974,5	2 903,1	1 257,2	1 239,8	406,1	69,6
sept.	11 948,5	4 155,6	797,6	6 995,3	2 926,6	1 256,4	1 258,7	411,5	69,3
oct.	11 921,0	4 099,6	797,4	7 024,0	2 956,4	1 266,9	1 270,4	419,7	71,1
nov.	12 048,2	4 170,9	806,8	7 070,5	2 985,1	1 273,8	1 287,6	423,7	71,6
déc.	12 114,1	4 193,6	819,0	7 101,5	2 947,5	1 275,9	1 246,0	425,6	67,3
2004									
jan.	12 138,4	4 204,5	816,8	7 117,2	2 992,4	1 295,9	1 271,4	425,0	76,2
fév.	12 153,5	4 206,6	808,2	7 138,7	3 037,8	1 314,7	1 292,6	430,5	77,3
mars	12 233,1	4 238,0	823,3	7 171,8	3 081,2	1 344,0	1 305,6	431,6	78,0
avril	12 400,7	4 353,4	817,6	7 229,7	3 104,4	1 354,8	1 313,8	435,8	79,8
mai	12 360,4	4 280,2	811,7	7 268,5	3 146,2	1 365,6	1 340,5	440,1	77,4
juin	12 465,4	4 325,3	818,4	7 321,6	3 162,4	1 363,1	1 355,4	443,9	76,9
juil.	12 559,7	4 378,9	825,9	7 354,9	3 171,9	1 378,3	1 347,1	446,5	78,4

2. Passif

	Monnaie fiduciaire	Dépôts de résidents de la zone euro	IFM	Administration centrale	Autres administrations publiques/ autres résidents de la zone euro	Titres d'OPC monétaires ²⁾	Titres de créance émis ²⁾	Capital et réserves	Engagements envers les non-résidents de la zone euro
1	2	3	4	5	6	7	8	9	10
2002									
déc.	0,0	10 197,8	4 136,6	106,9	5 954,3	532,8	2 992,6	1 108,7	2 594,2
2003									
jan.	0,0	10 198,6	4 160,2	105,4	5 933,0	600,2	3 017,1	1 112,0	2 632,4
fév.	0,0	10 295,9	4 218,8	121,6	5 955,5	613,6	3 036,7	1 110,1	2 685,7
mars	0,0	10 317,2	4 196,4	125,5	5 995,3	622,1	3 045,5	1 114,4	2 660,7
avril	0,0	10 348,9	4 197,8	117,8	6 033,4	632,6	3 065,0	1 116,9	2 687,5
mai	0,0	10 515,5	4 306,8	124,2	6 084,5	641,9	3 063,0	1 120,3	2 625,4
juin	0,0	10 540,9	4 296,7	147,6	6 096,5	639,8	3 080,4	1 126,4	2 642,5
juil.	0,0	10 501,1	4 256,1	120,7	6 124,4	653,9	3 113,4	1 132,9	2 650,2
août	0,0	10 509,9	4 269,0	113,3	6 127,6	657,3	3 124,3	1 135,4	2 647,8
sept.	0,0	10 566,5	4 309,4	128,9	6 128,2	646,2	3 125,6	1 142,5	2 607,3
oct.	0,0	10 531,7	4 242,1	130,8	6 158,8	653,4	3 169,5	1 142,9	2 658,4
nov.	0,0	10 664,9	4 329,0	132,1	6 203,8	656,3	3 185,7	1 147,5	2 657,3
déc.	0,0	10 772,6	4 362,6	132,3	6 277,6	649,1	3 158,8	1 151,1	2 609,6
2004									
jan.	0,0	10 766,4	4 365,5	131,3	6 269,5	667,8	3 205,1	1 153,7	2 721,1
fév.	0,0	10 806,8	4 380,0	144,1	6 282,8	676,5	3 235,1	1 153,7	2 742,1
mars	0,0	10 863,5	4 413,8	140,7	6 308,9	680,1	3 303,4	1 160,3	2 833,7
avril	0,0	11 015,4	4 528,0	136,0	6 351,4	691,3	3 338,5	1 167,6	2 912,2
mai	0,0	10 993,3	4 469,0	149,1	6 375,2	686,9	3 359,2	1 171,6	2 910,0
juin	0,0	11 095,7	4 528,2	157,1	6 410,5	685,5	3 370,2	1 181,6	2 873,0
juil.	0,0	11 163,5	4 596,8	143,2	6 423,6	691,7	3 401,6	1 185,8	2 877,0

Source: BCE

- 1) Les données ont été révisées pour tenir compte des nouvelles informations. Des différences peuvent apparaître en raison des arrondis.
2) Montants détenus par les résidents de la zone euro. Les montants de titres de créance d'une durée inférieure ou égale à 2 ans détenus par les non-résidents sont compris dans les engagements envers les non-résidents de la zone euro.

(en milliards de EUR; données brutes; encours en fin de période)

<i>Portefeuille d'actions et autres participations émises par des résidents de la zone euro</i>	<i>Créances sur les non-résidents</i>	<i>Actifs immobilisés</i>	<i>Autres créances</i>	<i>Total de l'actif</i>	
11	12	13	14	15	16
827,6	2 465,5	167,6	1 051,8	18 857,9	2002 déc.
815,6	2 477,9	164,2	1 017,1	18 975,8	2003 jan.
812,2	2 544,9	162,8	1 042,8	19 177,0	fév.
818,3	2 542,8	160,8	1 027,3	19 182,8	mars
837,2	2 564,1	158,8	1 038,0	19 317,4	avril
854,1	2 544,2	159,4	1 072,8	19 488,1	mai
853,1	2 624,4	157,9	1 056,3	19 527,7	juin
882,3	2 605,6	158,2	1 006,3	19 497,7	juil.
885,8	2 576,3	158,2	1 003,7	19 497,3	août
879,4	2 547,1	158,6	1 036,8	19 566,3	sept.
879,4	2 610,5	158,4	1 007,9	19 604,8	oct.
889,2	2 622,3	158,5	1 028,0	19 802,8	nov.
894,9	2 567,0	162,1	1 046,2	19 799,1	déc.
909,6	2 694,5	159,3	1 070,7	20 041,2	2004 jan.
908,9	2 724,2	159,5	1 098,4	20 159,7	fév.
926,3	2 830,4	160,0	1 099,5	20 408,6	mars
954,0	2 914,7	160,7	1 089,5	20 703,7	avril
955,6	2 886,6	159,1	1 088,5	20 673,9	mai
944,4	2 871,1	159,3	1 106,8	20 786,3	juin
936,1	2 871,3	160,2	1 125,9	20 903,5	juil.

<i>Autres passifs</i>	<i>Total du passif</i>	
11	12	13
1 431,7	18 857,9	2002 déc.
1 415,4	18 975,8	2003 jan.
1 434,9	19 177,0	fév.
1 422,9	19 182,8	mars
1 466,5	19 317,4	avril
1 521,9	19 488,1	mai
1 497,8	19 527,7	juin
1 446,2	19 497,7	juil.
1 422,6	19 497,3	août
1 478,2	19 566,3	sept.
1 448,9	19 604,8	oct.
1 491,1	19 802,8	nov.
1 457,9	19 799,1	déc.
1 527,0	20 041,2	2004 jan.
1 545,4	20 159,7	fév.
1 567,5	20 408,6	mars
1 578,8	20 703,7	avril
1 553,0	20 673,9	mai
1 580,2	20 786,3	juin
1 583,9	20 903,5	juil.

Tableau 2.2

Bilan agrégé des institutions financières monétaires luxembourgeoises (hors Banque centrale) ¹⁾

1. Actif

	Créances envers des résidents de la zone euro	sur les IFM	sur les administrations publiques	sur les autres secteurs	Portefeuille de titres autres que les actions émises par des résidents de la zone euro	émis par des IFM	émis par des administrations publiques	émis par d'autres entités	Parts d'OPC monétaires
1	2	3	4	5	6	7	8	9	10
2002									
déc.	358 439	274 685	6 162	77 592	154 293	87 129	42 708	24 456	130
//									
2003									
jan.	370 645	286 776	5 823	78 046	186 295	108 800	48 258	29 237	92
fév.	357 520	275 063	4 562	77 894	192 268	111 203	50 034	31 031	188
mars	364 090	283 990	4 626	75 474	190 100	112 348	48 342	29 411	177
avril	368 908	290 088	4 379	74 441	188 512	108 586	49 868	30 058	181
mai	361 608	281 969	5 716	73 923	189 344	108 140	50 491	30 713	148
juin	361 597	281 764	5 367	74 466	191 460	110 460	50 471	30 529	153
juil.	356 221	276 988	4 990	74 242	193 173	109 466	51 691	32 016	140
août	359 207	280 016	5 221	73 971	197 743	111 001	54 080	32 662	168
sept.	361 688	280 885	5 301	75 502	194 327	108 443	53 176	32 708	168
oct.	357 499	276 544	4 755	76 200	194 795	108 009	53 900	32 885	147
nov.	362 794	282 770	5 735	74 290	196 302	106 888	55 476	33 938	149
déc.	359 526	278 932	6 668	73 926	192 259	108 060	53 807	30 392	218
2004									
jan.	360 548	278 375	6 132	76 041	194 150	108 633	54 683	30 834	210
fév.	358 329	279 212	4 152	74 965	194 315	106 486	56 974	30 855	165
mars	366 618	282 862	6 085	77 672	193 560	107 632	55 549	30 379	217
avril	377 807	294 407	6 047	77 353	194 553	108 242	56 064	30 246	185
mai	372 454	290 176	3 972	78 306	195 933	107 769	57 731	30 433	170
juin	374 052	290 075	5 967	78 010	196 436	105 635	60 095	30 705	160
juil.	367 593	286 253	5 384	75 956	196 327	105 765	59 593	30 969	170

2. Passif

	Dépôts des résidents de la zone euro	IFM	Administration centrale	Autres administrations publiques/ autres résidents de la zone euro	Dépôts à vue	Dépôts à terme	Dépôts remboursables avec préavis	Pensions	Parts d'OPC monétaires ²⁾
1	2	3	4	5	6	7	8	9	10
2002									
déc.	360 913	207 502	3 174	150 237	48 104	97 610	4 384	139	70 340
//									
2003									
jan.	366 538	205 260	2 305	158 973	56 395	96 630	5 747	201	68 876
fév.	361 830	206 152	2 323	153 355	52 906	93 908	6 322	219	71 285
mars	363 375	205 381	2 164	155 830	54 202	94 187	7 016	425	73 014
avril	368 071	207 073	2 292	158 706	54 274	97 231	6 685	516	72 522
mai	362 637	199 017	2 505	161 115	54 960	98 192	7 509	454	73 161
juin	367 832	204 425	2 489	160 918	57 949	95 667	6 981	321	75 035
juil.	361 677	197 121	3 644	160 911	56 666	97 308	6 869	68	78 925
août	362 538	204 375	3 362	154 801	53 525	94 904	6 317	55	78 543
sept.	368 099	209 146	3 712	155 241	57 119	91 375	6 308	439	78 027
oct.	364 766	202 585	5 845	156 336	53 768	94 413	7 067	1 088	78 659
nov.	371 972	210 973	5 961	155 039	56 062	91 445	6 978	554	77 074
déc.	369 956	209 298	5 678	154 980	50 384	97 188	7 260	148	79 973
2004									
jan.	368 469	203 661	4 374	160 434	56 642	95 420	8 223	149	80 930
fév.	367 842	204 193	4 305	159 344	54 025	95 997	9 145	177	79 423
mars	383 162	214 806	4 400	163 956	58 806	96 706	8 274	170	81 594
avril	386 440	218 487	4 529	163 424	58 959	95 621	8 639	205	83 284
mai	382 980	220 665	4 040	158 275	55 436	94 292	8 326	221	84 393
juin	390 671	227 041	3 501	160 128	59 035	92 193	8 802	98	83 572
juil.	383 237	221 940	3 762	157 535	56 224	92 328	8 885	98	80 170

Source: BCL

1) Les données ont été révisées pour tenir compte de nouvelles informations. Des différences peuvent apparaître en raison des arrondis.

2) Montants détenus par les résidents de la zone euro. Les montants de titres de créance d'une durée inférieure ou égale à 2 ans détenus par les non-résidents sont compris dans les engagements envers des non-résidents de la zone euro.

(en millions de EUR; données brutes; encours en fin de période)

Portefeuille d'actions et de participations émises par des résidents de la zone euro	émises par des IFM	émises par d'autres entités	Créances sur des non-résidents de la zone euro	Actifs immobilisés	Autres créances	Total de l'actif	
11	12	13	14	15	16	17	18
9 454	5 996	3 458	225 769	3 639	29 620	781 344	2002 déc. //
6 785	3 371	3 415	244 827	3 691	21 543	833 878	2003 jan.
8 799	5 297	3 502	248 597	3 705	20 504	831 581	fév.
9 293	5 668	3 625	241 366	3 668	20 769	829 463	mars
9 921	5 143	4 778	235 357	3 677	21 025	827 581	avril
9 754	4 266	5 488	231 469	3 672	22 342	818 337	mai
8 163	4 710	3 453	240 978	3 686	20 607	826 644	juin
8 215	4 741	3 474	244 774	3 690	19 417	825 630	juil.
8 130	4 677	3 453	239 514	3 670	20 165	828 597	août
7 006	3 666	3 340	240 333	3 673	20 344	827 540	sept.
7 464	3 677	3 787	243 431	3 676	19 930	826 942	oct.
8 349	3 873	4 476	243 095	3 629	20 367	834 685	nov.
7 361	3 351	4 010	238 325	3 638	18 992	820 318	déc.
7 337	3 372	3 965	238 841	3 649	20 394	825 128	2004 jan.
7 350	3 385	3 965	236 702	3 624	19 105	819 590	fév.
8 502	3 584	4 918	252 710	3 633	20 149	845 389	mars
10 618	3 639	6 979	252 941	3 636	20 665	860 405	avril
10 351	3 686	6 665	247 397	3 648	21 635	851 588	mai
8 293	3 501	4 792	249 998	3 660	21 342	853 942	juin
8 318	3 572	4 746	249 647	3 675	22 441	848 171	juil.

Titres de créance émis ²⁾	Capital et réserves	Engagements envers des non-résidents de la zone euro	Autres exigibilités	Total du passif	
11	12	13	14	15	16
58 253	39 915	229 103	22 820	781 344	2002 déc. //
59 701	40 808	276 724	21 231	833 878	2003 jan.
59 282	41 129	276 826	21 229	831 581	fév.
57 647	41 109	274 119	20 200	829 463	mars
56 390	39 435	270 717	20 446	827 581	avril
55 255	39 422	266 550	21 312	818 337	mai
60 900	39 602	262 269	21 006	826 644	juin
62 476	39 786	262 965	19 802	825 630	juil.
62 700	40 064	264 715	20 037	828 597	août
57 836	40 045	264 031	19 501	827 540	sept.
63 122	40 254	260 505	19 637	826 942	oct.
64 855	40 310	260 940	19 534	834 685	nov.
56 739	39 716	256 296	17 638	820 318	déc.
55 502	39 988	261 656	18 584	825 128	2004 jan.
55 499	40 125	259 156	17 544	819 590	fév.
55 840	40 014	264 930	19 849	845 389	mars
58 530	39 265	272 906	19 980	860 405	avril
58 165	39 265	267 079	19 707	851 588	mai
59 672	39 525	259 898	20 604	853 942	juin
59 419	39 825	265 180	20 340	848 171	juil.

Tableau 2.3

Agrégats monétaires de la zone euro ^{1) 2)}

1	M3						7
	M2			Dépôts à terme d'une durée < ou égale à 2 ans	Dépôts remboursables avec préavis < ou égal à 3 mois	Total	
	M1		Total				
	Monnaie fiduciaire	Dépôts à vue					
2	3	4	5	6			
1999							
déc.	340,9	1 584,3	1 925,2	875,6	1 279,3	4 080,1	
2000							
mars	338,1	1 669,0	2 007,1	880,6	1 262,8	4 150,5	
juin	338,5	1 660,2	1 998,7	923,9	1 245,1	4 167,7	
sept.	339,6	1 679,7	2 019,3	965,7	1 230,3	4 215,3	
déc.	337,8	1 690,8	2 028,6	989,3	1 214,5	4 232,4	
Elargissement de la zone euro							
2001							
jan.	343,3	1 754,9	2 098,2	1 031,9	1 213,9	4 344,0	
fév.	341,9	1 766,9	2 108,8	1 047,1	1 212,0	4 367,9	
mars	339,2	1 772,4	2 111,6	1 057,8	1 215,3	4 384,7	
avril	337,4	1 789,5	2 126,9	1 064,9	1 220,2	4 412,0	
mai	333,0	1 810,0	2 143,0	1 061,4	1 225,4	4 429,8	
juin	329,1	1 827,5	2 156,6	1 074,0	1 232,8	4 463,4	
juil.	322,6	1 837,7	2 160,3	1 079,1	1 240,9	4 480,3	
août	317,3	1 855,2	2 172,5	1 077,4	1 249,7	4 499,6	
sept.	309,1	1 883,4	2 192,5	1 081,8	1 261,0	4 535,3	
oct.	298,5	1 903,6	2 202,1	1 078,5	1 276,1	4 556,7	
nov.	280,3	1 939,6	2 219,9	1 078,2	1 291,7	4 589,8	
déc.	233,1	1 990,4	2 223,5	1 088,5	1 307,7	4 619,7	
2002							
jan.	251,8	1 995,8	2 247,6	1 082,7	1 319,6	4 649,9	
fév.	245,1	2 003,5	2 248,6	1 077,9	1 327,8	4 654,3	
mars	254,3	1 990,8	2 245,1	1 084,2	1 334,0	4 663,3	
avril	263,3	2 010,6	2 273,9	1 089,3	1 330,9	4 694,1	
mai	272,7	2 015,8	2 288,5	1 085,4	1 337,4	4 711,3	
juin	282,0	2 020,5	2 302,5	1 083,7	1 342,7	4 728,9	
juil.	291,4	2 034,1	2 325,5	1 086,0	1 349,3	4 760,8	
août	299,1	2 041,8	2 340,9	1 085,6	1 357,1	4 783,6	
sept.	307,5	2 062,2	2 369,7	1 086,3	1 366,4	4 822,4	
oct.	315,3	2 071,1	2 386,4	1 091,7	1 377,5	4 855,6	
nov.	322,3	2 093,6	2 415,9	1 086,6	1 389,0	4 891,5	
déc.	332,3	2 109,4	2 441,7	1 077,0	1 398,5	4 917,2	
2003							
jan.	317,1	2 140,4	2 457,5	1 077,6	1 388,8	4 923,9	
fév.	324,1	2 160,3	2 484,4	1 076,9	1 407,7	4 969,0	
mars	331,5	2 177,8	2 509,3	1 072,6	1 425,2	5 007,1	
avril	338,6	2 191,4	2 530,0	1 075,8	1 437,5	5 043,3	
mai	342,3	2 208,5	2 550,8	1 083,2	1 448,6	5 082,6	
juin	347,8	2 208,5	2 556,3	1 070,8	1 463,7	5 090,8	
juil.	354,3	2 224,5	2 578,8	1 066,7	1 478,7	5 124,2	
août	360,0	2 247,3	2 607,3	1 061,0	1 489,7	5 158,0	
sept.	366,9	2 255,2	2 622,1	1 051,2	1 498,2	5 171,5	
oct.	373,1	2 280,2	2 653,3	1 046,6	1 504,9	5 204,8	
nov.	380,2	2 278,2	2 658,4	1 045,3	1 511,6	5 215,3	
déc.	387,6	2 288,6	2 676,2	1 037,0	1 522,6	5 235,8	
2004							
jan.	395,0	2 316,9	2 711,9	1 027,1	1 527,1	5 266,1	
fév.	399,0	2 321,8	2 720,8	1 019,9	1 538,2	5 278,9	
mars	406,2	2 363,0	2 769,2	1 003,9	1 548,3	5 321,4	
avril	409,6	2 372,3	2 781,9	995,9	1 560,3	5 338,1	
mai	416,4	2 350,6	2 767,0	1 005,9	1 572,1	5 345,0	
juin	420,5	2 370,9	2 791,4	995,9	1 586,7	5 374,0	
juil.	425,2	2 407,4	2 832,6	998,6	1 593,8	5 425,0	

Source: BCE

- 1) Les données ont été révisées pour tenir compte des nouvelles informations. Des différences peuvent apparaître en raison des arrondis.
2) Les agrégats monétaires comprennent les exigibilités monétaires des IFMs et de l'administration centrale (Poste, Trésor) vis-à-vis des résidents de la zone euro qui ne sont ni des IFMs ni des institutions ressortissant de l'administration centrale.

(en milliards de EUR; données brutes; encours en fin de période)

<i>Pensions</i>	<i>Titres d'OPC monétaires</i>	<i>Titres de créance d'une durée < ou égale à 2 ans</i>	<i>Total</i>	
8	9	10	11	12
153,7	292,4	142,5	4 668,7	1999 déc.
168,8	302,2	144,0	4 765,5	2000 mars
167,0	318,3	132,4	4 785,4	juin
174,9	312,9	130,5	4 833,6	sept.
184,8	312,3	135,8	4 865,3	déc.
Elargissement de la zone euro				
214,4	330,5	139,0	5 027,9	2001 jan.
210,5	330,5	145,5	5 054,4	fév.
212,1	341,9	139,3	5 078,0	mars
215,2	343,6	140,0	5 110,8	avril
223,7	352,3	135,0	5 140,8	mai
222,6	356,9	145,2	5 188,1	juin
228,8	365,3	140,4	5 214,8	juil.
232,9	373,6	142,5	5 248,6	août
230,0	384,8	147,6	5 297,7	sept.
236,9	397,2	149,5	5 340,3	oct.
228,1	403,3	152,2	5 373,4	nov.
230,4	412,7	145,9	5 408,7	déc.
217,4	419,6	141,8	5 428,7	2002 jan.
218,6	423,5	138,8	5 435,2	fév.
217,7	429,0	137,2	5 447,2	mars
221,9	428,7	134,7	5 479,4	avril
224,7	433,4	144,0	5 513,4	mai
232,2	439,1	132,8	5 533,0	juin
235,3	448,4	125,5	5 570,0	juil.
239,5	458,9	126,5	5 608,5	août
242,9	465,5	131,3	5 662,1	sept.
236,2	468,6	133,7	5 694,1	oct.
231,0	480,9	131,1	5 734,5	nov.
239,4	485,9	127,7	5 770,2	déc.
234,2	537,1	109,2	5 804,4	2003 jan.
227,3	543,8	109,0	5 849,1	fév.
219,1	550,2	101,3	5 877,7	mars
220,8	553,6	123,9	5 941,6	avril
222,8	562,1	105,0	5 972,5	mai
216,9	572,8	96,6	5 977,1	juin
226,9	584,0	90,9	6 026,0	juil.
220,2	582,5	89,6	6 050,3	août
215,3	582,9	91,3	6 061,0	sept.
222,2	587,7	100,9	6 115,6	oct.
226,0	588,1	101,0	6 130,4	nov.
222,4	597,4	87,7	6 143,3	déc.
215,5	593,7	91,0	6 166,3	2004 jan.
221,4	595,5	92,1	6 187,9	fév.
213,6	596,6	89,8	6 221,4	mars
215,2	601,7	94,8	6 249,8	avril
214,0	601,0	89,3	6 249,3	mai
220,1	610,9	94,0	6 299,0	juin
230,8	611,3	90,1	6 357,2	juil.

Tableau 2.4

**Éléments du passif des institutions financières monétaires luxembourgeoises
inclus dans les agrégats monétaires ^{1) 2) 3)}**

	M3					
	M1			M2		Total
	Monnaie fiduciaire	Dépôts à vue	Total	Dépôts à terme d'une durée < ou égale à 2 ans	Dépôts remboursables avec préavis < ou égal à 3 mois	
1999						
déc.	0,5	43,0	43,5	78,3	4,1	125,9
2000						
mars	0,6	54,9	55,5	78,0	4,4	137,9
juin	0,5	51,6	52,1	84,5	3,5	140,1
sept.	0,4	52,9	53,3	90,3	4,3	147,9
déc.	0,4	50,7	51,1	90,6	4,8	146,5
Élargissement de la zone euro						
2001						
jan.	0,4	53,0	53,4	81,6	6,0	141,0
fév.	0,4	51,8	52,2	85,8	4,1	142,1
mars	0,4	53,6	54,0	85,2	4,1	143,3
avril	0,4	56,6	57,0	88,0	4,4	149,4
mai	0,4	60,4	60,8	85,1	4,5	150,4
juin	0,4	57,7	58,1	86,1	4,7	148,9
juil.	0,4	56,4	56,8	89,0	4,5	150,3
août	0,4	53,7	54,1	87,2	4,8	146,1
sept.	0,4	57,6	58,0	83,0	4,4	145,4
oct.	0,4	53,9	54,3	86,9	4,6	145,8
nov.	0,4	60,8	61,2	83,4	6,1	150,7
déc.	0,4	51,1	51,5	93,9	4,8	150,2
2002						
jan.	0,0	59,0	59,0	88,7	4,7	152,4
fév.	0,2	59,1	59,3	91,1	5,0	155,4
mars	0,2	55,3	55,5	90,7	4,9	151,1
avril	0,2	57,0	57,2	96,4	4,9	158,5
mai	0,2	53,0	53,2	100,6	4,9	158,7
juin	0,3	58,4	58,7	90,8	3,8	153,3
juil.	0,4	55,0	55,4	89,7	4,0	149,1
août	0,4	50,7	51,1	94,9	3,9	149,9
sept.	0,4	55,6	56,0	89,9	3,9	149,8
oct.	0,4	52,9	53,3	92,6	4,3	150,2
nov.	0,4	52,3	52,7	89,9	5,3	147,9
déc.	0,4	48,6	49,0	92,6	4,3	145,9
2003						
jan.	0,4	56,9	57,3	90,7	5,5	153,5
fév.	0,4	53,5	53,9	88,1	5,9	147,9
mars	0,4	54,8	55,2	87,5	6,6	149,3
avril	0,5	54,8	55,3	91,0	6,3	152,6
mai	0,5	55,5	56,0	93,1	7,1	156,2
juin	0,5	58,5	59,0	90,3	6,6	155,9
juil.	0,5	57,2	57,7	91,9	6,4	156,0
août	0,5	54,1	54,6	89,2	5,9	149,7
sept.	0,5	57,7	58,2	85,6	5,7	149,5
oct.	0,5	54,3	54,8	88,5	6,4	149,7
nov.	0,5	56,7	57,2	85,4	6,4	149,0
déc.	0,6	51,1	51,7	89,9	6,6	148,2
2004						
jan.	0,7	57,2	57,9	88,2	7,6	153,7
fév.	0,7	54,6	55,3	88,8	8,4	152,5
mars	0,7	59,5	60,2	88,0	7,5	155,7
avril	0,7	59,6	60,3	86,3	7,8	154,4
mai	0,8	56,0	56,8	85,1	7,5	149,4
juin	0,8	59,7	60,5	83,0	8,0	151,5
juil.	0,8	56,8	57,6	83,1	8,1	148,8

Source: BCE

1) Les données ont été révisées pour tenir compte des nouvelles informations. Des différences peuvent apparaître en raison des arrondis.

2) Ce tableau présente la contribution des composantes luxembourgeoises dans les agrégats monétaires de la zone euro. Il ne présente pas les agrégats monétaires du Luxembourg.

En effet, la notion de résidence utilisée est celle de la zone euro. De plus, les composantes luxembourgeoises dans les agrégats monétaires de la zone euro sont consolidées en déduisant des postes du côté passif du bilan agrégé des IFMs luxembourgeoises les postes correspondants du côté actif dont les débiteurs sont non seulement des IFMs luxembourgeoises mais aussi des IFMs résidant dans les autres EMUMs.

Ceci explique en particulier l'existence de chiffres négatifs dans ce tableau.

3) Le poste monnaie fiduciaire est calculé suivant le Capital Share Mechanism (CSM) qui prévoit la répartition du total de la monnaie en circulation de la zone euro aux différentes Banques centrales nationales de la zone euro en fonction de leur part dans le capital de la Banque centrale européenne.

(en milliards de EUR; données brutes; encours en fin de période)

<i>Pensions</i>	<i>Titres d'OPC monétaires</i>	<i>Titres de créances d'une durée ≤ ou égale à 2 ans</i>	<i>Total</i>	
8	9	10	11	12
0,4	35,7	-15,1	146,9	1999 déc.
0,4	38,8	-5,9	171,3	2000 mars
0,4	51,6	-13,5	178,6	juin
0,3	47,6	-11,4	184,4	sept.
0,1	39,8	-12,2	174,2	déc.
Elargissement de la zone euro				
0,2	37,4	-12,3	166,3	2001 jan.
0,3	37,4	-12,3	167,5	fév.
0,4	38,5	-11,9	170,3	mars
0,3	41,1	-14,2	176,6	avril
0,4	42,5	-14,1	179,2	mai
0,3	44,5	-16,7	177,0	juin
0,4	46,2	-21,0	175,9	juil.
0,5	49,0	-16,2	179,4	août
0,5	49,5	-7,6	187,8	sept.
0,5	50,6	-2,1	194,8	oct.
0,2	52,7	1,7	205,3	nov.
0,1	54,9	-1,2	204,0	déc.
0,3	54,7	-3,1	204,3	2002 jan.
0,2	56,9	-4,7	207,8	fév.
0,3	57,8	-6,7	202,5	mars
0,3	58,2	-6,8	210,2	avril
0,6	58,7	-6,9	211,1	mai
1,1	60,0	-9,2	205,2	juin
0,5	63,4	-11,7	201,3	juil.
0,5	67,0	-13,6	203,8	août
0,1	67,2	-11,1	206,0	sept.
0,1	65,6	-12,5	203,4	oct.
0,1	69,6	-11,2	206,4	nov.
0,1	70,2	-10,6	205,6	déc.
0,2	69,4	-28,6	194,5	2003 jan.
0,2	71,0	-29,8	189,3	fév.
0,4	72,5	-29,5	192,7	mars
0,5	70,1	-31,1	192,1	avril
0,5	72,5	-29,2	200,0	mai
0,3	74,7	-30,5	200,4	juin
0,1	79,5	-29,4	206,2	juil.
0,1	79,0	-28,5	200,3	août
0,4	77,9	-24,6	203,2	sept.
1,1	78,5	-24,2	205,1	oct.
0,6	76,4	-22,2	203,8	nov.
0,1	80,1	-27,2	201,2	déc.
0,1	80,7	-28,8	205,7	2004 jan.
0,2	79,3	-28,4	203,6	fév.
0,2	81,0	-28,6	208,3	mars
0,2	83,6	-28,3	209,9	avril
0,2	84,7	-28,8	205,5	mai
0,1	83,8	-26,8	208,6	juin
0,1	80,0	-27,7	201,2	juil.

Tableau 2.5

Taux d'intérêt appliqués par les institutions financières monétaires de la zone euro aux dépôts et crédits en euros des résidents de la zone euro – nouveaux contrats
(en pourcentage annuel hors commissions, contrats nouveaux en moyenne pour la période)

1	Ménages			5	Sociétés non financières			9	
	Crédits		Dépôts		Crédits		Dépôts		
	Crédits à la consommation	Crédits immobiliers	Autres crédits		Dépôts à terme	Crédits d'un montant inférieur ou égal à 1 million d'euros	Crédits d'un montant supérieur à 1 million d'euros		Dépôts à terme
	fixation initiale du taux d'une durée supérieure à 1 an et inférieure ou égale à 5 ans	taux variable ou et fixation initiale du taux d'une durée inférieure ou égale à 1 an	taux variable ou et fixation initiale du taux d'une durée inférieure ou égale à 1 an		taux variable ou et fixation initiale inférieure ou égale à 1 an	taux variable ou et fixation initiale du taux d'une durée inférieure ou égale à 1 an	taux variable ou et fixation initiale du taux d'une durée inférieure ou égale à 1 an		taux variable ou et fixation initiale inférieure ou égale à 1 an
2	3	4	6	7	8				
2003								2003	
jan.	7,37	4,44	4,94	2,58	4,89	3,70	2,71	jan.	
fév.	7,15	4,28	4,63	2,44	4,74	3,62	2,63	fév.	
mars	6,99	4,13	4,73	2,34	4,55	3,56	2,50	mars	
avril	6,98	4,07	4,71	2,25	4,57	3,50	2,43	avril	
mai	6,98	3,93	4,44	2,23	4,47	3,40	2,43	mai	
juin	6,94	3,80	4,12	2,00	4,20	3,14	2,10	juin	
juil.	7,04	3,68	4,10	1,91	4,16	3,08	2,02	juil.	
août	6,84	3,64	4,13	1,91	4,17	3,18	2,03	août	
sept.	6,89	3,63	3,98	1,87	4,08	3,11	2,00	sept.	
oct.	6,74	3,62	4,05	1,89	4,14	3,08	1,98	oct.	
nov.	6,59	3,59	4,15	1,87	4,10	3,02	1,97	nov.	
déc.	6,43	3,63	3,85	1,89	4,04	3,12	2,00	déc.	
2004								2004	
jan.	7,04	3,63	4,06	1,91	4,06	3,01	1,99	jan.	
fév.	6,91	3,55	4,10	1,88	4,02	2,97	1,98	fév.	
mars	6,80	3,47	3,94	1,92	3,94	2,91	1,96	mars	
avril	6,60	3,42	3,87	1,92	3,87	2,96	1,97	avril	
mai	6,69	3,40	4,11	1,85	3,98	2,95	1,96	mai	
juin	6,70	3,42	3,93	1,88	3,96	3,02	1,99	juin	

Source: BCE

Tableau 2.6

Taux d'intérêt appliqués par les institutions financières monétaires de la zone euro aux dépôts et crédits en euros des résidents de la zone euro – encours

1	Ménages			
	Crédits		Dépôts	
	Crédits à la consommation et autres crédits – échéance initiale supérieure à 1 an et inférieure ou égale à 5 ans	Crédits immobiliers – échéance initiale supérieure à 5 ans	Dépôts à vue	Dépôts à terme – échéance initiale inférieure ou égale à 2 ans
	2	3	4	5
2003				
jan.	7,51	5,58	0,89	2,64
fév.	7,54	5,62	0,91	2,56
mars	7,42	5,55	0,87	2,45
avril	7,45	5,49	0,84	2,39
mai	7,34	5,44	0,84	2,34
juin	7,37	5,40	0,76	2,18
juil.	7,28	5,31	0,68	2,08
août	7,23	5,25	0,68	2,04
sept.	7,27	5,24	0,69	2,01
oct.	7,13	5,20	0,69	1,97
nov.	7,09	5,17	0,70	1,98
déc.	7,05	5,14	0,69	1,97
2004				
jan.	7,02	5,11	0,69	1,94
fév.	7,16	5,11	0,69	1,93
mars	7,16	5,04	0,70	1,92
avril	7,07	5,01	0,70	1,90
mai	7,04	4,99	0,70	1,89
juin	6,99	4,97	0,70	1,89

Source: BCE

(en pourcentage annuel hors commissions, encours en fin de période)

<i>Sociétés non financières</i>					
<i>Crédits</i>			<i>Dépôts</i>		
<i>Crédits – échéance initiale inférieure ou égale à 1 an</i>	<i>Crédits – échéance initiale supérieure à 1 an et inférieure ou égale à 5 ans</i>	<i>Crédits – échéance initiale supérieure à 5 ans</i>	<i>Dépôts à vue</i>	<i>Dépôts à terme – échéance initiale inférieure ou égale à 2 ans</i>	
<i>6</i>	<i>7</i>	<i>8</i>	<i>9</i>	<i>10</i>	<i>11</i>
					2003
5,25	4,84	5,19	1,17	2,82	jan.
5,18	4,82	5,25	1,19	2,73	fév.
5,00	4,68	5,11	1,14	2,61	mars
4,89	4,61	5,03	1,11	2,53	avril
4,83	4,56	4,94	1,08	2,50	mai
4,72	4,47	4,90	0,99	2,26	juin
4,60	4,32	4,80	0,88	2,24	juil.
4,54	4,21	4,74	0,88	2,20	août
4,55	4,20	4,75	0,87	2,23	sept.
4,56	4,12	4,71	0,88	2,12	oct.
4,52	4,18	4,67	0,87	2,13	nov.
4,55	4,23	4,66	0,86	2,14	déc.
					2004
4,58	4,07	4,56	0,93	2,09	jan.
4,62	4,06	4,58	0,86	2,09	fév.
4,56	3,96	4,61	0,86	2,07	mars
4,51	3,91	4,59	0,85	2,09	avril
4,50	3,87	4,55	0,86	2,07	mai
4,48	3,90	4,53	0,87	2,09	juin

Tableau 2.7

Taux d'intérêt appliqués par les banques luxembourgeoises aux dépôts et crédits en euros des résidents de la zone euro – nouveaux contrats ¹⁾
(en pourcentage annuel hors commissions, contrats nouveaux en moyenne pour la période)

	Ménages				Sociétés non financières			
	Crédits			Dépôts	Crédits		Dépôts	
	Crédits à la consommation – fixation initiale du taux d'une durée supérieure à 1 an et inférieure ou égale à 5 ans	Crédits immobiliers – taux variable ou et fixation initiale du taux d'une durée inférieure ou égale à 1 an	Autres crédits – taux variable ou et fixation initiale du taux d'une durée inférieure ou égale à 1 an	Dépôts à terme – échéance initiale inférieure ou égale à 1 an	Crédits d'un montant inférieur ou égal à 1 million d'euros – taux variable ou et fixation initiale du taux d'une durée inférieure ou égale à 1 an	Crédits d'un montant supérieur à 1 million d'euros – taux variable ou et fixation initiale du taux d'une durée inférieure ou égale à 1 an	Dépôts à terme – échéance initiale inférieure ou égale à 1 an	
1	2	3	4	5	6	7	8	9
2003								2003
jan.	5,82	4,25	4,30	2,52	4,16	3,49	2,74	jan.
fév.	5,47	4,16	4,04	2,46	4,26	3,44	2,70	fév.
mars	5,46	4,00	3,95	2,32	4,05	3,24	2,56	mars
avril	5,69	3,92	4,04	2,24	4,14	3,37	2,54	avril
mai	5,91	3,82	3,74	2,20	4,02	3,23	2,53	mai
juin	5,81	3,88	3,65	1,90	3,64	3,29	2,16	juin
juil.	5,68	3,76	3,64	1,86	3,52	3,55	2,09	juil.
août	5,61	3,75	3,74	1,82	3,47	3,35	2,08	août
sept.	5,62	3,74	3,42	1,85	3,51	3,20	2,07	sept.
oct.	5,54	3,53	3,57	1,84	3,32	3,33	2,01	oct.
nov.	5,50	3,51	3,68	1,76	3,26	3,38	1,96	nov.
déc.	5,46	3,41	3,49	1,82	3,51	3,23	1,97	déc.
2004								2004
jan.	5,69	3,39	3,61	1,78	3,42	3,10	2,05	jan.
fév.	4,92	3,42	3,74	1,77	3,39	3,24	2,01	fév.
mars	4,97	3,36	3,31	1,75	3,47	2,99	1,99	mars
avril	5,27	3,39	3,46	1,75	3,52	3,20	2,00	avril
mai	5,73	3,39	3,60	1,76	3,91	3,08	2,00	mai
juin	5,71	3,38	3,62	1,78	3,85	3,10	2,03	juin
juil.	5,70	3,43	3,61	1,78	3,84	3,28	2,03	juil.

Source: BCL

1) Cette statistique repose sur une collecte de données effectuée auprès de 58 établissements de crédit.

Tableau 2.8

**Taux d'intérêt appliqués par les banques luxembourgeoises
aux dépôts et crédits en euros des résidents de la zone euro – encours ¹⁾**

1	Ménages					
	Crédits			Dépôts		
	Crédits à la consommation – échéance initiale supérieure à 1 an et inférieure ou égale à 5 ans	Crédits immobiliers – échéance initiale supérieure à 5 ans	Autres crédits – échéance initiale inférieure ou égale à 1 an	Dépôts à vue	Dépôts à terme – échéance initiale inférieure ou égale à 2 ans	Dépôts remboursables avec préavis – d'une durée inférieure ou égale à 3 mois
2	3	4	5	6	7	
2003						
jan.	5,57	4,28	4,22	1,70	2,49	2,05
fév.	5,53	4,17	4,11	1,67	2,41	2,00
mars	5,49	4,16	3,95	1,58	2,26	1,84
avril	5,49	4,00	3,93	1,58	2,25	1,80
mai	5,48	3,97	3,86	1,58	2,18	1,76
juin	5,46	3,94	3,67	1,50	1,94	1,37
juil.	5,38	3,73	3,60	1,21	1,83	1,34
août	5,40	3,68	3,55	1,20	1,79	1,34
sept.	5,40	3,69	3,48	1,23	1,80	1,44
oct.	5,33	3,70	3,46	1,21	1,78	1,44
nov.	4,61	3,67	3,47	1,21	1,74	1,45
déc.	5,31	3,65	3,50	1,20	1,77	1,44
2004						
jan.	5,30	3,64	3,48	1,19	1,74	1,45
fév.	5,29	3,63	3,45	1,19	1,73	1,45
mars	5,35	3,64	3,40	1,20	1,69	1,44
avril	5,05	3,60	3,36	1,17	1,69	1,44
mai	4,98	3,58	3,35	1,17	1,71	1,42
juin	4,95	3,57	3,42	1,17	1,72	1,43
juil.	4,95	3,56	3,40	1,16	1,73	1,41

Source: BCL

1) Cette statistique repose sur une collecte de données effectuée auprès de 58 établissements de crédit.

(pourcentages annuels hors commissions, encours en fin de période)

<i>Sociétés non financières</i>					
<i>Crédits</i>			<i>Dépôts</i>		
<i>Crédits – échéance initiale inférieure ou égale à 1 an</i>	<i>Crédits – échéance initiale supérieure à 1 an et inférieure ou égale à 5 ans</i>	<i>Crédits – échéance initiale supérieure à 5 ans</i>	<i>Dépôts à vue</i>	<i>Dépôts à terme – échéance initiale inférieure ou égale à 2 ans</i>	
8	9	10	11	12	13
					2003
4,01	4,22	4,81	2,45	2,68	jan.
3,90	4,10	4,80	2,23	2,76	fév.
3,72	4,00	4,67	2,07	2,58	mars
3,70	3,92	4,65	2,20	2,50	avril
3,66	3,92	4,57	2,11	2,49	mai
3,44	3,74	4,48	2,00	2,19	juin
3,36	3,67	4,37	1,72	2,08	juil.
3,33	3,66	4,33	1,64	2,05	août
3,33	3,63	4,30	1,70	2,05	sept.
3,31	3,66	4,30	1,52	2,04	oct.
3,30	3,65	4,25	1,60	2,04	nov.
3,33	3,67	4,27	1,33	2,01	déc.
					2004
3,29	3,71	4,27	1,42	2,08	jan.
3,47	3,67	4,31	1,54	2,03	fév.
3,16	3,66	4,30	1,59	1,98	mars
3,13	3,61	4,29	1,53	1,99	avril
3,08	3,58	4,30	1,37	1,99	mai
3,13	3,63	4,31	1,62	2,02	juin
3,18	3,64	4,31	1,60	2,03	juil.

Tableau 2.9

Taux d'intérêt du marché monétaire

(valeurs moyennes de la période; pourcentages annuels)

1	Zone euro					Etats-Unis	Japon
	EONIA	Euribor 1 mois	Euribor 3 mois	Euribor 6 mois	Euribor 12 mois	Libor-USD 3 mois	Libor-JPY 3 mois
	2	3	4	5	6	7	8
1999							
mars	2,93	3,10	3,09	3,07	3,09	5,01	0,20
juin	2,56	2,64	2,66	2,72	2,88	5,18	0,10
sept.	2,43	2,62	2,76	3,15	3,35	5,57	0,10
déc.	3,04	3,56	3,49	3,56	3,88	6,13	0,31
2000							
jan.	3,04	3,19	3,39	3,61	4,00	6,04	0,15
fév.	3,28	3,41	3,59	3,79	4,17	6,10	0,13
mars	3,51	3,64	3,80	3,99	4,33	6,20	0,14
avr.	3,69	3,84	3,98	4,14	4,43	6,31	0,12
mai	3,92	4,22	4,42	4,61	4,92	6,76	0,10
juin	4,29	4,43	4,56	4,75	5,04	6,79	0,13
juil.	4,31	4,47	4,65	4,90	5,18	6,73	0,22
août	4,42	4,64	4,84	5,08	5,32	6,69	0,31
sept.	4,59	4,76	4,92	5,11	5,29	6,67	0,41
oct.	4,76	4,92	5,11	5,17	5,29	6,78	0,52
nov.	4,83	4,99	5,16	5,20	5,27	6,75	0,55
déc.	4,83	5,02	5,01	4,99	4,95	6,55	0,62
2001							
jan.	4,76	4,87	4,84	4,74	4,64	5,70	0,50
fév.	4,99	4,87	4,82	4,73	4,66	5,35	0,41
mars	4,78	4,84	4,77	4,64	4,53	4,96	0,19
avr.	5,06	4,85	4,75	4,63	4,54	4,61	0,10
mai	4,65	4,73	4,70	4,62	4,58	4,10	0,07
juin	4,54	4,59	4,52	4,41	4,37	3,83	0,07
juil.	4,51	4,59	4,53	4,45	4,37	3,75	0,08
août	4,49	4,53	4,41	4,28	4,16	3,57	0,08
sept.	3,99	4,11	4,04	3,93	3,82	3,03	0,06
oct.	3,97	3,77	3,65	3,51	3,42	2,40	0,08
nov.	3,52	3,47	3,433	3,31	3,24	2,10	0,08
déc.	3,38	3,47	3,391	3,30	3,34	1,92	0,08
2002							
jan.	3,33	3,39	3,385	3,39	3,53	1,82	0,09
fév.	3,28	3,38	3,404	3,44	3,64	1,90	0,10
mars	3,28	3,39	3,438	3,55	3,87	1,99	0,10
avr.	3,31	3,38	3,454	3,59	3,91	1,97	0,08
mai	3,31	3,42	3,52	3,68	4,02	1,90	0,08
juin	3,35	3,43	3,51	3,64	3,92	1,88	0,07
juil.	3,30	3,41	3,46	3,53	3,70	1,85	0,07
août	3,29	3,38	3,40	3,43	3,49	1,77	0,07
sept.	3,32	3,36	3,36	3,31	3,28	1,80	0,07
oct.	3,30	3,35	3,31	3,21	3,17	1,78	0,07
nov.	3,30	3,28	3,17	3,08	3,06	1,46	0,07
déc.	3,09	3,02	2,98	2,93	2,91	1,41	0,06
2003							
jan.	2,79	2,89	2,87	2,80	2,74	1,37	0,06
fév.	2,76	2,81	2,72	2,61	2,54	1,34	0,06
mars	2,75	2,64	2,57	2,48	2,44	1,29	0,06
avr.	2,56	2,61	2,57	2,50	2,48	1,30	0,06
mai	2,56	2,56	2,43	2,34	2,28	1,28	0,06
juin	2,21	2,21	2,18	2,11	2,04	1,12	0,06
juil.	2,08	2,16	2,16	2,12	2,10	1,11	0,05
août	2,10	2,98	3,07	2,20	2,31	1,13	0,05
sept.	2,02	2,16	2,18	2,21	2,29	1,14	0,05
oct.	2,01	2,13	2,17	2,20	2,33	1,16	0,06
nov.	1,97	2,12	2,19	2,25	2,44	1,17	0,06
déc.	2,06	2,16	2,18	2,23	2,41	1,17	0,06
2004							
jan.	2,02	2,10	2,12	2,14	2,25	1,13	0,06
fév.	2,03	2,09	2,10	2,11	2,19	1,12	0,05
mars	2,01	2,07	2,06	2,05	2,08	1,11	0,05
avril	2,08	2,08	2,08	2,09	2,19	1,15	0,05
mai	2,02	2,09	2,11	2,17	2,33	1,25	0,05
juin	2,03	2,11	2,14	2,22	2,44	1,50	0,05
juil.	2,07	2,10	2,15	2,22	2,39	1,63	0,05
août	2,04	2,11	2,14	2,20	2,33	1,73	0,05

Source: Bloomberg

Tableau 2.10

Rendements d'obligations étatiques ^{1) 2)}

	<i>Allemagne</i>	<i>Autriche</i>	<i>Belgique</i>	<i>Espagne</i>	<i>Finlande</i>	<i>France</i>	<i>Grèce</i>
<i>1</i>	<i>2</i>	<i>3</i>	<i>4</i>	<i>5</i>	<i>6</i>	<i>7</i>	<i>8</i>
1995	6,07	6,47	6,71	9,93	n.a.	6,76	n.a.
1996	5,80	5,88	5,91	6,98	6,34	5,75	n.a.
1997	5,33	5,41	5,47	5,61	5,58	5,33	n.a.
1998	3,88	4,06	4,11	4,09	4,07	3,97	7,18
1999	5,17	5,38	5,42	5,36	5,38	5,28	6,40
2000							
mars	5,33	5,59	5,62	5,55	5,57	5,45	6,24
juin	5,16	5,52	5,52	5,45	5,38	5,33	6,06
sept.	5,26	5,58	5,64	5,57	5,48	5,42	6,05
déc.	4,91	5,21	5,28	5,25	5,13	5,04	5,53
2001							
jan.	4,80	5,12	5,17	5,14	5,02	4,95	5,35
fév.	4,79	5,11	5,15	5,12	5,02	4,94	5,33
mars	4,70	5,03	5,09	5,12	4,94	4,84	5,27
avr.	4,86	5,18	5,22	5,20	5,11	5,00	5,39
mai	5,07	5,36	5,39	5,38	5,30	5,21	5,54
juin	5,03	5,29	5,34	5,33	5,26	5,15	5,48
juil.	5,02	5,29	5,34	5,34	5,26	5,15	5,50
août	4,84	5,10	5,15	5,14	5,06	4,96	5,32
sept.	4,83	5,08	5,14	5,12	5,05	4,95	5,31
oct.	4,62	4,84	4,89	4,89	4,82	4,73	5,06
nov.	4,47	4,71	4,75	4,75	4,71	4,61	4,90
déc.	4,80	4,99	5,02	5,02	5,01	4,89	5,16
2002							
jan.	4,88	5,05	5,10	5,06	5,05	4,94	5,22
fév.	4,93	5,11	5,16	5,11	5,10	5,00	5,31
mars	5,19	5,36	5,40	5,36	5,34	5,26	5,51
avr.	5,17	5,35	5,38	5,34	5,32	5,25	5,50
mai	5,18	5,36	5,39	5,36	5,38	5,26	5,50
juin	5,03	5,21	5,24	5,23	5,25	5,11	5,35
juil.	4,87	5,05	5,08	5,06	5,09	4,96	5,20
août	4,59	4,76	4,80	4,78	4,81	4,67	4,93
sept.	4,38	4,56	4,59	4,57	4,60	4,48	4,72
oct.	4,49	4,64	4,66	4,63	4,68	4,59	4,78
nov.	4,50	4,61	4,63	4,59	4,65	4,58	4,75
déc.	4,34	4,41	4,45	4,40	4,43	4,40	4,56
2003							
jan.	4,19	4,23	4,27	4,23	4,26	4,23	4,42
fév.	3,97	4,00	4,12	4,00	4,05	4,01	4,23
mars	4,04	4,05	4,18	4,05	4,10	4,11	4,27
avr.	4,16	4,15	4,28	4,20	4,21	4,23	4,36
mai	3,85	3,81	3,96	3,93	3,90	3,91	4,02
juin	3,65	3,75	3,76	3,72	3,70	3,70	3,80
juil.	4,01	4,06	4,07	4,04	4,02	4,01	4,13
août	4,16	4,21	4,23	4,19	4,17	4,16	4,30
sept.	4,19	4,24	4,25	4,20	4,19	4,23	4,33
oct.	4,25	4,31	4,31	4,27	4,26	4,29	4,39
nov.	4,41	4,44	4,44	4,40	4,39	4,42	4,52
déc.	4,33	4,37	4,37	4,32	4,31	4,33	4,45
2004							
jan.	4,19	4,24	4,25	4,21	4,17	4,20	4,36
fév.	4,13	4,22	4,26	4,19	4,10	4,14	4,35
mars	3,94	4,05	4,08	4,01	3,91	3,98	4,17
avril	4,13	4,24	4,27	4,20	4,13	4,18	4,36
mai	4,29	4,42	4,41	4,34	4,44	4,35	4,50
juin	4,37	4,42	4,45	4,39	4,48	4,39	4,55
juil.	4,25	4,31	4,33	4,27	4,36	4,27	4,44
août	4,09	4,15	4,18	4,11	4,20	4,11	4,27

Source: Bloomberg et Bourse de Luxembourg pour les données relatives au Luxembourg.

1) Pour le Luxembourg, le rendement se réfère à la série OLUX-4 dont l'échéance finale se situe en mai 2007.

L'échéance résiduelle de ces titres est dès lors de 3 années.

2) Pour les autres pays il s'agit du taux de rendement des emprunts publics ayant une échéance résiduelle de 10 ans.

(valeurs moyennes de la période; pourcentages annuels)

<i>Irlande</i>	<i>Italie</i>	<i>Luxembourg</i>	<i>Pays-Bas</i>	<i>Portugal</i>	<i>Etats-Unis</i>	<i>Japon</i>
<i>9</i>	<i>10</i>	<i>11</i>	<i>12</i>	<i>13</i>	<i>14</i>	<i>15</i>
7,52	11,17	6,68	6,10	n.a.	5,71	2,91
6,62	7,57	5,78	5,73	n.a.	6,29	2,61
5,61	5,75	5,39	5,30	5,67	5,80	1,91
4,03	3,99	4,07	3,97	4,14	4,64	1,51
5,41	5,40	5,26	5,33	5,49	6,27	1,73
5,57	5,60	5,56	5,49	5,63	6,24	1,81
5,43	5,56	5,38	5,32	5,56	6,09	1,70
5,52	5,64	5,57	5,42	5,65	5,78	1,88
5,14	5,30	5,21	5,04	5,30	5,22	1,62
5,04	5,19	5,06	4,94	5,18	5,15	1,52
5,01	5,19	5,08	4,92	5,17	5,09	1,43
4,93	5,13	4,93	4,85	5,12	4,88	1,19
5,09	5,27	5,05	5,03	5,28	5,13	1,37
5,28	5,44	5,30	5,23	5,45	5,37	1,29
5,23	5,41	5,15	5,18	5,40	5,26	1,19
5,22	5,42	5,05	5,18	5,41	5,21	1,33
5,02	5,22	4,83	4,98	5,21	4,96	1,36
5,01	5,20	4,67	4,98	5,19	4,73	1,40
4,77	4,96	4,41	4,77	4,93	4,54	1,36
4,63	4,82	4,30	4,63	4,78	4,62	1,34
4,94	5,09	4,51	4,92	5,03	5,05	1,35
5,02	5,15	4,84	4,98	5,08	4,99	1,42
5,20	5,20	4,91	5,05	5,15	4,90	1,52
5,42	5,43	5,16	5,31	5,40	5,28	1,45
5,40	5,41	5,19	5,30	5,40	5,20	1,40
5,41	5,41	5,15	5,31	5,41	5,14	1,39
5,25	5,26	5,09	5,16	5,27	4,89	1,37
4,99	5,11	4,87	5,00	5,13	4,61	1,31
4,83	4,83	4,70	4,72	4,86	4,24	1,27
4,63	4,64	4,33	4,50	4,64	3,87	1,17
4,71	4,77	4,11	4,58	4,71	3,91	1,10
4,67	4,74	4,11	4,56	4,67	4,04	0,99
4,45	4,54	3,97	4,37	4,46	4,02	0,98
4,28	4,38	3,63	4,21	4,84	4,01	0,85
4,06	4,16	3,55	4,06	4,06	3,89	0,84
4,11	4,21	3,55	4,11	4,18	3,79	0,75
4,22	4,31	3,55	4,22	4,31	3,93	0,67
3,90	3,99	3,55	3,92	3,99	3,54	0,58
3,70	3,76	2,85	3,71	3,80	3,32	0,57
4,01	4,11	2,85	4,04	4,10	3,94	1,00
4,17	4,30	3,17	4,18	4,27	4,42	1,16
4,19	4,32	3,22	4,21	4,30	4,26	1,46
4,26	4,39	3,20	4,27	4,38	4,26	1,41
4,39	4,52	3,38	4,41	4,55	4,29	1,39
4,30	4,45	3,29	4,32	4,48	4,25	1,35
4,15	4,33	3,01	4,19	4,35	4,13	1,34
4,09	4,35	2,94	4,12	4,29	4,06	1,25
4,00	4,18	2,69	3,96	4,11	3,81	1,36
4,38	4,36	2,77	4,23	4,29	4,32	1,51
4,51	4,51	3,03	4,38	4,42	4,70	1,50
4,54	4,55	3,12	4,42	4,47	4,72	1,78
4,42	4,44	3,03	4,31	4,35	4,47	1,80
4,26	4,28	2,86	4,15	4,18	4,27	1,65

Tableau 2.11
Indices boursiers

(indices en points; en fin de période)

	LUXX ¹⁾	EuroStoxx Comp	S&P 500	Nikkei
1	2	3	4	5
1995	-	138	616	19 868
1996	-	168	741	19 361
1997	-	230	970	15 259
1998	-	298	1 229	13 842
1999	1 397	416	1 469	18 934
2000				
mars	1 731	441	1 499	20 337
avril	1 647	439	1 452	17 974
mai	1 494	427	1 421	16 332
juin	1 584	425	1 455	17 411
juil.	1 761	426	1 431	15 727
août	1 700	435	1 518	16 861
sept.	1 579	411	1 437	15 747
oct.	1 479	420	1 429	14 540
nov.	1 372	395	1 315	14 649
déc.	1 388	392	1 320	13 786
2001				
jan.	1 482	397	1 366	13 844
fév.	1 454	362	1 240	12 884
mars	1 308	348	1 160	13 000
avril	1 371	374	1 249	13 934
mai	1 413	366	1 256	13 262
juin	1 340	351	1 224	12 969
juil.	1 259	339	1 211	11 861
août	1 204	315	1 134	10 714
sept.	901	272	1 041	9 775
oct.	964	288	1 060	10 366
nov.	1 080	304	1 139	10 697
déc.	1 116	315	1 148	10 543
2002				
jan.	1 137	308	1 130	9 998
fév.	1 125	305	1 107	10 588
mars	1 139	320	1 147	11 025
avril	1 121	304	1 077	11 493
mai	1 108	292	1 067	11 764
juin	1 033	267	990	10 622
juil.	882	231	912	9 878
août	872	238	948	9 907
sept.	720	191	815	9 383
oct.	705	216	886	8 640
nov.	833	229	936	9 216
déc.	790	206	880	8 579
2003				
jan.	676	196	856	8 340
fév.	696	187	841	8 363
mars	685	179	848	7 973
avril	745	203	917	7 831
mai	765	205	964	8 425
juin	829	212	975	9 083
juil.	885	221	990	9 563
août	937	226	1 008	10 344
sept.	923	214	996	10 219
oct.	984	231	1 051	10 560
nov.	1 008	235	1 058	10 101
déc.	1 019	243	1 112	10 677
2004				
jan.	1 090	251	1 131	10 784
fév.	1 095	256	1 145	11 042
mars	1 077	248	1 126	11 715
avril	1 075	250	1 107	11 762
mai	1 023	245	1 121	11 236
juin	1 053	252	1 141	11 859
juil.	1 045	245	1 102	11 326
août	1 048	241	1 104	11 082

Source: Bloomberg

1) Date de création du LUXX: 04.01.1999

Tableau 2.12

Taux de change

(unités nationales par euro; données en fin de période)

	USD/EUR	JPY/EUR	CHF/EUR	GBP/EUR	SEK/EUR	DKK/EUR
1	2	3	4	5	6	7
1999	1,01	103,08	1,60	0,62	8,57	7,44
2000						
jan.	0,97	104,22	1,61	0,60	8,60	7,44
fév.	0,96	106,33	1,61	0,61	8,44	7,44
mars	0,96	98,19	1,59	0,60	8,28	7,44
avril	0,91	98,56	1,56	0,59	8,12	7,46
mai	0,94	100,91	1,58	0,62	8,37	7,46
juin	0,95	101,08	1,56	0,63	8,38	7,46
juil.	0,93	101,39	1,55	0,62	8,48	7,46
août	0,89	94,74	1,55	0,61	8,38	7,46
sept.	0,88	95,53	1,52	0,60	8,51	7,46
oct.	0,85	92,46	1,53	0,59	8,48	7,44
nov.	0,87	96,34	1,51	0,61	8,74	7,46
déc.	0,94	107,74	1,52	0,63	8,87	7,47
2001						
jan.	0,94	109,13	1,53	0,64	8,87	7,46
fév.	0,92	108,44	1,54	0,64	9,05	7,46
mars	0,88	110,80	1,53	0,62	9,13	7,46
avril	0,89	109,71	1,54	0,62	9,09	7,46
mai	0,85	100,81	1,52	0,60	9,13	7,45
juin	0,85	105,93	1,52	0,60	9,22	7,45
juil.	0,88	109,52	1,51	0,61	9,27	7,45
août	0,91	108,36	1,52	0,63	9,48	7,44
sept.	0,91	108,85	1,48	0,62	9,73	7,43
oct.	0,90	110,24	1,47	0,62	9,60	7,45
nov.	0,90	110,68	1,47	0,63	9,55	7,45
déc.	0,89	117,14	1,48	0,61	9,31	7,43
2002						
jan.	0,86	115,75	1,48	0,61	9,16	7,43
fév.	0,87	115,96	1,47	0,61	9,06	7,43
mars	0,87	115,67	1,47	0,61	9,03	7,43
avril	0,90	115,68	1,46	0,62	9,23	7,43
mai	0,93	116,03	1,47	0,64	9,10	7,43
juin	0,99	118,58	1,47	0,65	9,08	7,43
juil.	0,98	117,18	1,45	0,63	9,26	7,43
août	0,97	116,35	1,47	0,64	9,22	7,42
sept.	0,99	120,18	1,46	0,63	9,15	7,42
oct.	0,99	121,28	1,46	0,63	9,06	7,43
nov.	0,99	121,87	1,48	0,64	9,00	7,43
déc.	1,05	124,62	1,45	0,65	9,12	7,43
2003						
jan.	1,08	129,19	1,47	0,65	9,25	7,44
fév.	1,08	127,62	1,46	0,69	9,17	7,43
mars	1,09	128,87	1,48	0,69	9,22	7,43
avril	1,12	132,94	1,52	0,70	9,12	7,43
mai	1,18	140,64	1,53	0,72	9,12	7,42
juin	1,15	137,91	1,56	0,70	9,20	7,43
juil.	1,12	135,38	1,54	0,70	9,23	7,43
août	1,10	128,42	1,54	0,70	9,18	7,42
sept.	1,17	129,98	1,54	0,70	9,04	7,43
oct.	1,16	127,46	1,55	0,68	9,08	7,44
nov.	1,20	131,50	1,55	0,70	9,05	7,44
déc.	1,26	135,00	1,56	0,71	9,05	7,45
2004						
jan.	1,25	131,89	1,57	0,68	9,21	7,45
fév.	1,25	136,29	1,58	0,67	9,23	7,45
mars	1,23	128,36	1,56	0,67	9,28	7,44
avril	1,20	132,35	1,55	0,67	9,16	7,44
mai	1,22	133,44	1,53	0,67	9,10	7,44
juin	1,22	132,67	1,52	0,67	9,16	7,43
juil.	1,20	133,84	1,54	0,66	9,22	7,44
août	1,22	133,01	1,54	0,68	9,13	7,44

Source: Bloomberg

Tableau 3.1

**Compte de profits et pertes agrégé en fin d'année
des établissements de crédit luxembourgeois ^{1) 2)}**

(en millions de EUR; données brutes; en fin de période)

	Rubrique des débits et des crédits	Résultats des établissements de crédit à l'exclusion des succursales à l'étranger des établissements luxembourgeois			Résultats des établissements de crédit, y compris les succursales à l'étranger des établissements luxembourgeois		
		2001	2002	2003	2001	2002	2003
		1	2	3	4	5	6
1	Intérêts et dividendes perçus	51 876	42 255	34 252	52 790	43 170	35 135
2	Intérêts bonifiés	47 469	38 027	30 161	48 332	38 895	31 000
3	Marge sur intérêt (1-2)	4 407	4 228	4 090	4 458	4 275	4 135
	Revenus nets:						
4	sur réalisation de titres	175	173	288	174	173	288
5	sur commissions	2 813	2 640	2 530	2 830	2 654	2 552
6	sur opérations de change	284	312	277	290	317	282
7	sur divers	397	949	428	399	949	429
8	Revenus nets (4 + 5 + 6 + 7)	3 669	4 074	3 523	3 693	4 093	3 552
9	Résultat brut (3 + 8)	8 076	8 302	7 613	8 151	8 368	7 687
10	Frais de personnel	1 776	1 838	1 754	1 804	1 871	1 790
11	Frais d'exploitation	1 480	1 392	1 343	1 506	1 416	1 370
12	Frais de personnel et d'exploitation (10 + 11)	3 256	3 230	3 097	3 310	3 287	3 160
13	Impôts divers, taxes et redevances	95	50	40	95	51	41
14	Amortissements sur immobilisé non financier	399	311	289	402	316	293
15	Résultats avant provisions (9-12-13-14)	4 326	4 711	4 187	4 344	4 714	4 193
16	Provisions et amortissements sur disponible, réalisable, et immobilisé financier	1 386	1 921	1 236	1 405	1 928	1 241
17	Extourne de provisions	677	523	589	686	526	590
18	Constitution nette de provisions	709	1 398	647	719	1 402	651
19	Résultats après provisions (15-18)	3 617	3 313	3 540	3 625	3 312	3 542
20	Impôts sur revenu et le bénéfice	829	632	662	833	636	665
21	Résultat net (19-20)	2 788	2 681	2 879	2 792	2 676	2 877
22	Somme moyenne des bilans	685 941	687 103	660 734			

Indicateurs significatifs

	en % de la somme moyenne des bilans			
23	Frais généraux (lignes 10 à 14)	0,55	0,52	0,52
24	Résultat avant provisions (ligne 15)	0,63	0,69	0,63
25	Provisions et amortissements (ligne 18)	0,10	0,20	0,10
26	Résultat après provisions (ligne 19)	0,53	0,48	0,54

	en % du résultat brut			
27	Marge sur intérêts	54,6	50,9	53,7
28	Résultats nets sur opérations de change	3,5	3,8	3,6
29	Résultats nets sur commissions	34,8	31,8	33,2
30	Frais généraux (lignes 10 à 14)	46,4	43,3	45,0
31	Constitution nette de provisions	8,8	16,8	8,5
32	Impôts sur le revenu et les bénéfices	10,3	7,6	8,7

Source: BCL

1) Les données ont été révisées pour tenir compte de nouvelles informations.

Des différences peuvent apparaître en raison des arrondis.

2) 2003: données provisoires

Tableau 3.2

**Compte de profits et pertes agrégé en cours d'année
des établissements de crédit luxembourgeois ¹⁾**

(en millions de EUR; données brutes; en fin de période)

Rubrique des débits et des crédits	Résultat des établissements de crédit, à l'exclusion des succursales à l'étranger des établissements luxembourgeois			
	2004/03	2004/06	2004/09	2004/12
	1	2	3	4
1 Intérêts et dividendes perçus	8 150	14 483		
2 Intérêts bonifiés	7 189	12 616		
3 Marge sur intérêt (1-2)	961	1 867		
Revenus nets:				
4 sur réalisation de titres	129	277		
5 sur commissions	735	1 430		
6 sur opérations de change	78	154		
7 sur divers	12	17		
8 Revenus nets (4 + 5 + 6 + 7)	954	1 878		
9 Résultat brut (3 + 8)	1 915	3 745		
10 Frais de personnel	459	888		
11 Frais d'exploitation	340	670		
12 Frais de personnel et d'exploitation (10 + 11)	799	1 558		
13 Impôts divers, taxes et redevances	11	19		
14 Amortissements sur immobilisé non financier	74	141		
15 Résultats avant provisions (9-12-13-14)	1 031	2 027		

Rubrique des débits et des crédits	Résultat des établissements de crédit, à l'exclusion des succursales à l'étranger des établissements luxembourgeois			
	2003/03	2003/06	2003/09	2003/12
	1	2	3	4
1 Intérêts et dividendes perçus	10 358	18 099	26 276	34 122
2 Intérêts bonifiés	9 238	16 068	23 312	30 043
3 Marge sur intérêt (1-2)	1 120	2 031	2 964	4 079
Revenus nets:				
4 sur réalisation de titres	100	206	284	290
5 sur commissions	610	1 234	1 881	2 529
6 sur opérations de change	71	151	219	277
7 sur divers	162	118	261	429
8 Revenus nets (4 + 5 + 6 + 7)	943	1 709	2 645	3 525
9 Résultat brut (3 + 8)	2 063	3 740	5 609	7 604
10 Frais de personnel	454	874	1 312	1 753
11 Frais d'exploitation	340	664	1 008	1 341
12 Frais de personnel et d'exploitation (10 + 11)	794	1 538	2 320	3 094
13 Impôts divers, taxes et redevances	12	25	38	40
14 Amortissements sur immobilisé non financier	74	142	213	289
15 Résultats avant provisions (9-12-13-14)	1 183	2 035	3 038	4 181

Source: BCL

1) Les données ont été révisées pour tenir compte de nouvelles informations.
Des différences peuvent apparaître en raison des arrondis.

Tableau 3.3

Evolution de long terme du compte de profits et pertes agrégé des établissements de crédit luxembourgeois (1)(2)(3)

(Résultats des établissements de crédit, y compris les succursales à l'étranger des établissements luxembourgeois)

	(en millions de EUR; données brutes, en fin de période)																				
	1984	1985	1986	1987	1988	1989	1990	1991	1992	1993	1994	1995	1996	1997	1998	1999	2000	2001	2002	2003	
<i>Rubrique des débits et des crédits</i>																					
1 Intérêts et dividendes perçus	16 398	16 358	14 712	15 015	17 415	24 056	29 378	31 034	34 085	32 392	28 999	33 555	30 984	33 934	37 373	36 569	50 018	52 790	43 170	35 135	
2 Intérêts bonifiés	14 365	14 160	12 556	12 890	15 188	21 891	27 043	28 352	31 212	29 462	25 902	30 409	27 809	30 776	34 283	33 267	46 451	48 332	38 895	31 000	
3 Marge sur intérêts (1-2)	2 033	2 198	2 156	2 125	2 227	2 165	2 335	2 682	2 873	2 930	3 097	3 146	3 175	3 158	3 090	3 302	3 567	4 458	4 275	4 135	
4 Revenus nets sur réalisation de titres	74	151	231	114	82	186	47	151	221	429	121	255	325	667	417	194	326	174	173	288	
5 Revenus nets sur commissions	146	198	255	263	300	350	389	459	508	984	1 088	1 145	1 356	1 708	1 965	2 353	3 025	2 854	2 654	2 552	
6 Revenus nets sur opérations de change	42	151	69	84	178	161	181	231	295	290	178	203	253	268	348	293	291	290	317	282	
7 Résultats courants (3+4+5+6)	2 295	2 698	2 711	2 586	2 787	2 862	2 952	3 523	3 897	4 633	4 484	4 749	5 109	5 801	5 820	6 142	7 209	7 752	7 419	7 257	
8 Revenus divers nets	47	37	35	69	154	102	642	129	171	213	146	57	37	-62	1 056	435	474	399	949	429	
9 Résultat brut (7+8)	2 342	2 735	2 746	2 655	2 941	2 964	3 594	3 652	4 068	4 846	4 630	4 806	5 146	5 739	6 876	6 577	7 683	8 151	8 368	7 686	
10 Frais de personnel	372	416	464	516	595	605	702	773	838	947	1 103	1 150	1 205	1 264	1 272	1 459	1 620	1 804	1 871	1 790	
11 Autres frais d'exploitation	206	245	263	293	377	382	449	513	548	627	684	761	828	917	1 039	1 194	1 418	1 506	1 416	1 370	
12 Impôts divers, taxes et redevances	52	57	59	59	64	69	72	59	74	97	121	124	129	77	85	98	88	95	51	41	
13 Amortissements sur immobilisé	37	45	59	69	87	94	119	131	151	171	174	201	231	258	267	284	308	402	316	293	
14 Bénéfice avant provisions (9-10-11-12-13)	1 675	1 972	1 901	1 718	1 818	1 814	2 252	2 176	2 457	3 004	2 548	2 570	2 753	3 223	4 213	3 542	4 249	4 344	4 714	4 192	
15 Constitution nette de provisions	1 170	1 351	1 262	1 054	868	959	1 584	1 346	1 368	1 021	347	297	131	538	1 024	621	742	719	1 402	651	
16 Bénéfice après provisions (14-15)	505	621	639	664	950	855	668	830	1 089	1 983	2 201	2 273	2 622	2 685	3 189	2 921	3 507	3 625	3 312	3 541	
17 Impôts sur le revenu et les bénéfices	243	293	283	278	362	263	196	233	409	635	649	761	907	902	711	884	921	833	636	665	
18 Bénéfice net (16-17)	262	328	356	386	588	592	472	597	680	1 348	1 552	1 512	1 715	1 783	2 478	2 037	2 586	2 792	2 676	2 876	
<i>Indicateurs significatifs</i>																					
19 Marge sur intérêts / Résultats courants en %	88,58	81,47	79,53	82,17	79,91	75,65	79,10	76,13	73,72	63,24	69,07	66,25	62,15	54,44	53,09	53,76	49,48	57,51	57,62	56,98	
20 Solde sur commissions / Résultats courants en %	6,36	7,34	9,41	10,17	10,76	12,23	13,18	13,03	13,04	21,24	24,26	24,11	26,54	29,44	33,76	38,31	41,96	36,51	35,77	35,17	
21 Constitution nette de provisions / Résultats courants en %	50,98	50,07	46,55	40,76	31,14	33,51	53,66	38,21	35,10	22,04	7,74	6,25	2,56	9,27	17,59	10,11	10,29	9,28	18,90	8,97	
22 Frais de personnel / Résultats courants en %	16,21	15,42	17,12	19,95	21,35	21,14	23,78	21,94	21,50	20,44	24,60	24,22	23,59	21,79	21,86	23,75	22,47	23,27	25,22	24,67	

Source: BCL

1) Les données ont été révisées pour tenir compte de nouvelles informations. Des différences peuvent apparaître en raison des arrondis.

2) Les données se rapportant aux années 1980 à 1998 ont été converties en euros sur base du taux de conversion de EUR = 40 3399 LUF.

3) 2003: données provisoires.

Tableau 3.4

Bilan agrégé des établissements de crédit luxembourgeois ¹⁾²⁾

1. Actif

	Caisse	Créances	sur les établissements de crédit	sur les administrations publiques	sur les autres secteurs	Portefeuille de titres autres que les actions	émis par des établissements de crédit	émis par des administrations publiques	émis par d'autres entités
1	2	3	4	5	6	7	8	9	10
2002									
mars	284	497 039	362 431	6 616	127 993	164 701	79 249	48 679	36 772
juin	265	499 770	363 163	6 735	129 871	156 643	76 570	44 381	35 693
sept.	206	468 278	337 735	7 556	122 987	157 003	75 485	46 254	35 264
déc.	267	473 302	346 440	7 828	119 034	154 610	74 432	46 696	33 481
//									
2003									
jan.	244	479 935	352 933	7 258	119 744	156 001	73 644	46 985	35 372
fév.	226	469 144	345 070	5 943	118 131	159 616	74 517	49 373	35 726
mars	234	472 147	351 540	5 991	114 616	158 207	74 487	47 898	35 822
avril	241	470 876	351 697	5 862	113 317	157 282	72 766	48 810	35 706
mai	249	461 936	344 155	7 167	110 614	158 275	72 776	49 597	35 902
juin	237	468 014	347 824	6 884	113 306	159 664	74 168	48 933	36 563
juil.	237	464 015	342 913	6 623	114 479	160 467	74 399	49 253	36 815
août	248	462 603	342 022	6 900	113 681	163 890	75 598	51 349	36 943
sept.	242	465 979	345 382	6 874	113 723	163 270	73 964	50 545	38 762
oct.	242	463 764	342 524	6 420	114 820	165 014	74 579	51 432	39 003
nov.	250	472 078	352 310	7 366	112 402	165 455	74 016	52 270	39 169
déc.	295	464 359	346 616	8 346	109 397	161 239	75 872	50 949	34 418
2004									
jan.	241	466 278	344 702	7 776	113 800	160 914	75 627	52 469	32 818
fév.	233	463 115	346 088	5 877	111 150	160 900	74 877	53 483	32 540
mars	234	483 394	357 892	7 717	117 785	159 992	74 869	52 459	32 664
avril	245	495 695	371 389	7 683	116 623	160 605	76 150	52 643	31 812
mai	238	486 612	364 241	5 731	116 640	160 968	74 880	53 935	32 153
juin	237	490 295	367 444	7 701	115 150	162 010	74 415	55 114	32 481
juil.	229	487 173	367 369	7 151	112 653	163 351	75 697	54 312	33 342

2. Passif

	Dettes	envers les établissements de crédit	envers les administrations publiques	envers les autres secteurs	Dépôts à vue	Dépôts à terme	Dépôts remboursables avec préavis	Pensions	Titres de créance émis
1	2	3	4	5	6	7	8	9	10
2002									
mars	560 529	336 944	11 366	212 219	69 403	7 136	132 729	2 951	81 671
juin	552 863	328 702	10 681	213 480	72 584	6 223	131 920	2 753	80 490
sept.	526 860	314 703	6 487	205 670	69 186	5 900	129 909	675	76 402
déc.	524 592	314 052	8 015	202 525	59 826	6 666	135 126	907	79 531
//									
2003									
jan.	530 285	310 989	7 550	211 747	70 908	131 024	8 510	1 304	78 684
fév.	525 583	312 506	7 889	205 188	66 319	128 102	9 555	1 212	78 264
mars	529 119	312 455	7 731	208 933	68 959	128 099	10 823	1 052	77 332
avril	532 249	312 993	8 167	211 089	68 282	131 717	9 909	1 181	73 818
mai	525 883	303 720	8 372	213 791	68 840	133 236	10 628	1 087	71 706
juin	530 913	307 647	8 634	214 632	73 757	129 787	10 364	724	72 499
juil.	526 248	303 871	9 050	213 326	71 430	131 348	10 052	496	74 040
août	528 582	310 878	8 863	208 841	66 666	131 884	9 607	684	73 231
sept.	531 155	311 559	8 957	210 639	71 921	128 322	9 480	917	72 880
oct.	527 550	302 878	11 506	213 166	67 459	133 478	10 584	1 645	76 443
nov.	533 840	311 753	11 236	210 852	71 467	127 816	10 578	991	79 442
déc.	526 677	308 299	11 071	207 307	62 934	133 598	10 263	512	74 399
2004									
jan.	530 837	305 435	9 959	215 443	71 531	132 072	11 430	410	71 781
fév.	529 726	305 778	9 496	214 452	67 567	133 757	12 298	830	70 168
mars	548 716	320 169	9 773	218 774	73 857	132 099	11 539	1 279	70 285
avril	562 730	333 725	10 157	218 848	73 752	130 838	12 049	2 209	73 052
mai	554 896	332 842	9 759	212 295	69 189	130 053	11 566	1 487	72 634
juin	557 057	335 306	8 897	212 853	73 482	125 948	12 449	974	71 977
juil.	555 605	336 087	9 429	210 089	69 810	126 579	12 722	978	71 783

Source: BCL

1) Les données ont été révisées pour tenir compte de nouvelles informations. Des différences peuvent apparaître en raison des arrondis.

2) Les données se rapportant à l'année 2002 ont fait l'objet de certaines estimations en raison d'une collecte de base différente.

(en millions de EUR; données brutes; encours en fin de période)

<i>Parts d'OPC monétaires</i>	<i>Portefeuille d'actions</i>	<i>émises par des établissements de crédit</i>	<i>émises par d'autres entités</i>	<i>Portefeuille de participations</i>	<i>émises par des établissements de crédit</i>	<i>émises par d'autres entités</i>	<i>Actifs immobilisés</i>	<i>Autres créances</i>	<i>Total de l'actif</i>	
11	12	13	14	15	16	17	18	19	20	21
247	4 394	867	3 527	9 959	6 199	3 760	3 457	24 365	704 446	2002
254	3 979	857	3 122	9 963	6 032	3 931	3 590	19 525	693 990	mars
247	3 747	828	2 919	9 830	5 978	3 852	3 564	18 192	661 067	juin
130	3 631	847	2 785	9 747	6 560	3 187	3 639	17 290	662 618	sept.
									//	déc.
49	6 668	2 452	4 216	3 616	2 511	1 105	3 691	16 831	667 036	2003
128	8 012	3 821	4 191	4 560	2 948	1 612	3 705	16 786	662 177	jan.
122	6 429	3 108	3 321	6 746	4 006	2 740	3 668	16 466	664 019	fév.
126	5 684	1 493	4 191	7 764	4 443	3 321	3 677	16 062	661 712	mars
122	5 399	1 298	4 101	7 767	4 451	3 316	3 672	16 094	653 514	avril
128	3 903	1 022	2 881	7 648	4 426	3 222	3 686	15 763	659 043	mai
115	3 956	1 066	2 890	7 939	4 646	3 293	3 690	15 837	656 256	juin
121	3 993	1 172	2 821	7 985	4 653	3 332	3 670	16 116	658 626	juil.
121	3 739	1 134	2 605	6 935	3 653	3 282	3 673	16 152	660 112	août
119	4 202	1 146	3 056	6 937	3 658	3 279	3 676	16 326	660 280	sept.
120	5 050	1 388	3 662	6 953	3 601	3 352	3 629	16 529	670 064	oct.
121	3 959	974	2 985	6 822	3 471	3 351	3 638	15 538	655 971	nov.
										déc.
122	3 940	906	3 034	6 918	3 494	3 424	3 649	15 543	657 605	2004
122	3 948	878	3 070	6 956	3 494	3 462	3 624	15 705	654 603	jan.
122	5 416	1 259	4 157	6 989	3 514	3 475	3 633	15 381	675 161	fév.
124	7 246	1 363	5 883	7 033	3 554	3 479	3 636	15 749	690 333	mars
121	7 149	1 149	6 000	6 842	3 459	3 383	3 648	16 839	682 417	avril
125	5 020	918	4 102	7 032	3 611	3 421	3 660	16 262	684 641	mai
122	4 884	953	3 931	7 087	3 692	3 395	3 675	16 321	682 842	juin
										juil.

<i>Capital</i>	<i>Eléments assimilables au capital</i>	<i>Réserves</i>	<i>Provisions</i>	<i>Corrections de valeur</i>	<i>Résultats</i>	<i>Autres exigibilités</i>	<i>Total du passif</i>	
11	12	13	14	15	16	17	18	19
7 234	7 598	11 635	3 473	5 173	3 094	24 039	704 446	2002
7 352	7 478	12 779	3 553	5 022	2 304	22 149	693 990	mars
7 349	7 543	12 564	3 426	5 446	2 614	18 863	661 067	juin
7 792	7 113	12 617	3 187	6 106	3 165	18 515	662 618	sept.
								déc.
								//
8 483	7 120	12 544	3 343	6 052	3 268	17 259	667 036	2003
8 492	6 169	12 542	3 966	6 361	3 599	17 201	662 177	jan.
8 586	6 374	12 710	3 774	6 350	3 315	16 459	664 019	fév.
8 578	7 098	12 932	3 339	5 247	2 241	16 210	661 712	mars
8 561	7 081	12 898	3 339	5 060	2 483	16 503	653 514	avril
8 569	7 180	12 970	3 338	5 242	2 303	16 029	659 043	mai
8 573	7 217	12 974	3 359	5 107	2 556	16 182	656 256	juin
8 587	7 261	12 984	3 407	5 114	2 711	16 749	658 626	juil.
8 544	7 281	12 868	3 308	5 051	2 992	16 032	660 112	août
8 572	7 251	12 874	3 282	5 043	3 232	16 033	660 280	sept.
8 620	7 260	12 862	3 155	5 034	3 379	16 472	670 064	oct.
8 588	7 398	12 039	2 996	5 024	3 671	15 179	655 971	nov.
								déc.
8 586	7 422	12 048	3 062	5 023	3 847	14 999	657 605	2004
8 565	7 421	12 040	3 060	4 978	4 061	14 584	654 603	jan.
8 591	7 458	12 202	3 044	4 909	3 810	16 146	675 161	fév.
8 593	7 466	12 700	3 039	4 966	2 501	15 286	690 333	mars
8 590	7 465	12 773	3 053	4 875	2 509	15 622	682 417	avril
8 674	7 494	12 784	3 046	4 988	2 539	16 082	684 641	mai
8 819	7 483	12 836	3 057	4 964	2 666	15 629	682 842	juin
								juil.

Tableau 3.5

Origine géographique des établissements de crédit établis au Luxembourg

En fin de période	Nombre de banques	Origine géographique ¹⁾									
		UEBL	Allemagne	France	Italie	Suisse	Scandinavie	Etats-Unis	Japon	Autres pays ²⁾	Joint ventures multi-nationales ³⁾
1	2	3	4	5	6	7	8	9	10	11	12
1970	37	14	3	4		4		7		2	3
1971	43	14	6	4		4		8		3	4
1972	51	14	12	4		4		10		3	4
1973	70	14	16	4		4	2	16	1	5	8
1974	76	13	16	5	1	4	3	15	2	7	10
1975	76	12	16	5	1	5	3	15	2	7	10
1976	78	12	15	5	2	6	8	12	2	7	9
1977	90	12	20	6	3	6	10	13	3	8	9
1978	97	12	24	6	4	6	13	12	4	8	8
1979	108	12	28	6	5	6	14	11	4	12	10
1980	111	12	29	6	5	7	14	11	4	12	11
1981	115	13	29	7	6	7	14	11	4	12	12
1982	115	13	30	8	7	8	14	10	4	12	9
1983	114	12	31	8	7	7	14	11	4	13	7
1984	115	12	28	8	8	7	15	10	5	15	7
1985	118	12	29	7	8	7	16	11	6	16	6
1986	122	12	30	8	9	8	16	11	7	14	7
1987	127	15	30	8	10	10	16	9	7	15	7
1988	143	16	36	9	9	12	17	9	8	21	6
1989	166	19	38	14	9	14	21	11	9	25	6
1990	177	22	38	20	11	16	20	12	9	24	5
1991	187	25	40	21	13	17	20	10	9	28	4
1992	213	24	63	21	15	17	23	10	9	28	3
1993	218	25	67	21	16	17	19	10	9	32	2
1994	222	26	72	21	18	17	14	10	9	35	0
1995	220	27	70	19	18	17	14	10	9	36	0
1996	221	27	70	18	20	17	14	8	9	38	0
1997	215	27	67	17	21	16	11	8	9	39	0
1998	209	27	64	18	22	15	11	7	9	36	0
1999	210	27	65	18	23	13	11	7	9	37	0
2000	202	25	61	16	21	15	10	9	5	40	0
2001											
mars	198	25	61	16	21	15	9	9	5	37	0
avril	197	25	60	16	21	15	9	9	5	37	0
mai	198	26	60	16	21	15	9	9	5	37	0
juin	197	26	60	15	21	15	9	9	5	37	0
juil.	197	26	60	15	21	15	9	9	5	37	0
août	197	26	60	15	21	15	9	9	5	37	0
sept.	196	26	60	15	21	14	9	9	5	37	0
oct.	196	25	60	15	21	14	10	9	5	37	0
nov.	194	24	59	15	21	14	10	9	5	37	0
déc.	189	24	58	15	21	13	10	9	5	34	0
2002											
jan.	187	24	57	15	20	13	10	9	5	34	0
fév.	185	24	55	15	20	13	10	9	5	34	0
mars	185	24	56	15	20	12	10	9	5	34	0
avril	185	24	56	15	20	12	10	9	5	34	0
mai	184	24	55	15	20	12	10	9	5	34	0
juin	184	24	55	16	19	12	10	9	5	34	0
juil.	183	23	55	16	19	12	10	9	5	34	0
août	183	23	56	16	19	11	10	9	5	34	0
sept.	182	23	56	16	18	11	10	9	5	34	0
oct.	181	23	56	16	18	11	10	9	5	33	0
nov.	179	22	55	16	18	11	10	9	5	33	0
déc.	177	22	55	15	17	11	10	9	5	33	0

1) Nombre de banques par pays d'origine de la majorité de l'actionariat.

2) Dont à la dernière date disponible: Israël (5), Brésil (4), Chine Rép. pop. (3), Portugal (3), Russie (1), Pays-Bas (5), Royaume-Uni (5), Bermudes (1), Liechtenstein (1), Corée du Sud (1), Turquie (1), Grèce (1), Hong-Kong (1), Islande (2).

3) Banques dans lesquelles aucun actionnaire ou groupe d'actionnaires de la même nationalité ne détient plus de 50% du capital.

Tableau 3.5 (suite)

Origine géographique des établissements de crédit établis au Luxembourg

(en fin de période)

1	Origine géographique																	
	2	3	4	5	6	7	8	9	10	11	12	13	14	15	16	17	18	19
	Total	Lucembourg	Allemagne	Belgique	Bésil	Chine	Danemark	Etats-Unis	France	Israël	Italie	Japon	Pays-Bas	Portugal	Grande-Bretagne	Suisse	Suède	Autres
2003																		
jan.	178	4	56	15	4	4	2	6	17	3	17	5	4	4	5	13	7	12
fév.	179	4	56	15	4	4	2	6	18	3	17	5	4	4	5	13	7	12
mars	178	4	55	15	4	4	2	6	18	3	17	5	4	4	5	13	7	12
avril	178	4	55	15	4	4	2	6	18	3	17	5	4	4	5	13	7	12
mai	176	4	54	15	4	4	2	6	18	3	17	5	3	4	5	13	7	12
juin	175	4	53	15	4	4	2	6	18	3	17	5	3	4	5	13	7	12
juil.	176	4	53	15	4	4	2	6	18	3	17	5	3	4	5	13	7	13
août	175	4	52	15	4	4	2	6	18	3	17	5	3	4	5	13	7	13
sept.	174	4	52	15	3	4	2	6	18	3	17	5	3	4	5	13	7	13
oct.	172	4	51	15	3	4	2	6	18	3	16	5	3	4	5	13	7	13
nov.	172	4	51	15	3	4	2	6	18	3	16	5	3	4	5	13	7	13
déc.	169	4	49	15	3	4	2	6	17	3	16	5	3	4	5	13	7	13
2004																		
jan.	170	4	49	15	3	4	2	6	17	3	16	5	3	4	5	13	7	14
fév.	169	4	49	15	3	4	2	6	17	3	16	5	3	4	5	13	7	13
mars	168	4	48	15	3	4	2	6	17	3	16	5	3	4	5	13	7	13
avril	167	4	48	15	3	3	2	6	17	3	16	5	3	4	5	13	7	13
mai	167	4	48	15	3	3	2	6	17	3	16	5	3	4	5	13	7	13
juin	167	4	48	15	3	3	2	6	17	3	16	5	3	4	5	13	7	13
juil.	167	4	48	15	3	3	2	6	17	3	16	5	3	4	5	13	7	13
août	168	4	48	15	3	3	2	6	17	3	16	5	3	4	6	13	7	13

Source: CSSF

Tableau 3.6

Situation de l'emploi dans les établissements de crédit et les autres professionnels du secteur financier ¹⁾

En fin de période	Dirigeants			Employés			Ouvriers			Total du personnel			En % de l'emploi total ²⁾
	Hommes	Femmes	Total	Hommes	Femmes	Total	Hommes	Femmes	Total	Hommes	Femmes	Total	
1	2	3	4	5	6	7	8	9	10	11	12	13	14
Total													
1991	2 131	284	2 415	6 737	7 451	14 188	87	326	413	8 955	8 061	17 016	8.6
1992	2 285	325	2 610	6 951	7 610	14 561	88	333	421	9 324	8 268	17 592	8.8
1993	2 401	392	2 793	7 490	8 045	15 535	71	132	203	9 962	8 569	18 531	9.1
1994	2 671	526	3 197	7 919	8 362	16 281	51	130	181	10 641	9 018	19 659	9.4
1995	2 791	488	3 279	8 116	8 496	16 612	52	139	191	10 959	9 123	20 082	9.4
1996	2 940	522	3 462	8 382	8 589	16 971	50	116	166	11 372	9 227	20 599	9.3
1997	3 103	594	3 697	8 670	8 943	17 613	46	102	148	11 819	9 639	21 458	9.3
1998	3 227	643	3 870	8 969	9 437	18 406	49	101	150	12 245	10 181	22 426	9.3
1999	3 477	758	4 235	9 517	10 128	19 645	37	68	105	13 031	10 954	23 985	9.4
2000	3 789	889	4 678	10 418	11 341	21 759	37	65	102	14 244	12 295	26 539	9.8
2001	4 158	1 052	5 210	10 863	11 893	22 756	42	85	127	15 063	13 030	28 093	9.9
2002	4 266	1 136	5 402	10 593	11 595	22 188	29	74	103	14 888	12 805	27 693	9.6
2003													
mars	4 362	1 183	5 545	10 387	11 433	21 820	30	70	100	14 779	12 686	27 465	9.4
juin	4 344	1 181	5 525	10 214	11 251	21 465	30	66	96	14 588	12 498	27 086	9.2
sep.	4 355	1 177	5 532	10 126	11 145	21 271	30	72	102	14 511	12 394	26 905	9.1
déc.	4 316	1 199	5 515	10 239	11 081	21 320	36	78	114	14 591	12 358	26 949	9.2
2004													
mars	4 447	1 283	5 730	10 298	11 059	21 357	42	75	117	14 787	12 417	27 204	9.1
juin	4 467	1 311	5 778	10 378	11 114	21 492	60	73	133	14 905	12 498	27 403	9.1
Luxembourgeois													
1991	754	133	887	3 723	3 920	7 643	49	104	153	4 526	4 157	8 683	51.0
1992	766	156	922	3 690	3 833	7 523	47	101	148	4 503	4 090	8 593	48.8
1993	775	167	942	3 759	3 844	7 603	37	25	62	4 571	4 036	8 607	46.4
1994	806	194	1 000	3 757	3 737	7 494	17	22	39	4 580	3 953	8 533	43.4
1995	845	164	1 009	3 748	3 664	7 412	17	21	38	4 610	3 849	8 459	42.1
1996	899	180	1 079	3 705	3 619	7 324	18	19	37	4 622	3 818	8 440	41.0
1997	934	198	1 132	3 664	3 576	7 240	18	17	35	4 616	3 791	8 407	39.2
1998	998	211	1 209	3 575	3 489	7 064	20	15	35	4 593	3 715	8 308	37.0
1999	1 004	223	1 227	3 517	3 487	7 004	15	9	24	4 536	3 719	8 255	34.4
2000	1 054	222	1 276	3 453	3 584	7 037	17	10	27	4 524	3 816	8 340	31.4
2001	1 123	245	1 368	3 397	3 564	6 961	18	14	32	4 538	3 823	8 361	29.8
2002	1 153	252	1 405	3 249	3 415	6 664	12	16	28	4 414	3 683	8 097	29.2
2003													
mars	1 206	250	1 456	3 365	3 577	6 942	13	11	24	4 584	3 838	8 422	30.7
juin	1 129	247	1 376	3 181	3 295	6 476	13	8	21	4 323	3 550	7 873	29.1
sep.	1 125	252	1 377	3 125	3 278	6 403	13	11	24	4 263	3 541	7 804	29.0
déc.	1 105	262	1 367	3 134	3 225	6 359	16	10	26	4 255	3 497	7 752	28.8
2004													
mars	1 142	265	1 407	3 102	3 223	6 325	16	10	26	4 260	3 498	7 758	28.5
juin	1 139	274	1 413	3 122	3 219	6 341	31	14	45	4 292	3 507	7 799	28.5
Etrangers													
1991	1 377	151	1 528	3 014	3 531	6 545	38	222	260	4 429	3 904	8 333	49.0
1992	1 519	169	1 688	3 261	3 777	7 038	41	232	273	4 821	4 178	8 999	51.2
1993	1 626	225	1 851	3 731	4 201	7 932	34	107	141	5 391	4 533	9 924	53.6
1994	1 865	332	2 197	4 162	4 625	8 787	34	108	142	6 061	5 065	11 126	56.6
1995	1 946	324	2 270	4 368	4 832	9 200	35	118	153	6 349	5 274	11 623	57.9
1996	2 041	342	2 383	4 677	4 970	9 647	32	97	129	6 750	5 409	12 159	59.0
1997	2 169	396	2 565	5 006	5 367	10 373	28	85	113	7 203	5 848	13 051	60.8
1998	2 229	432	2 661	5 394	5 948	11 342	29	86	115	7 652	6 466	14 118	63.0
1999	2 473	535	3 008	6 000	6 641	12 641	22	59	81	8 495	7 235	15 730	65.6
2000	2 735	667	3 402	6 965	7 757	14 722	20	55	75	9 720	8 479	18 199	68.6
2001	3 035	807	3 842	7 466	8 329	15 795	24	71	95	10 525	9 207	19 732	70.2
2002	3 113	884	3 997	7 344	8 180	15 524	17	58	75	10 474	9 122	19 596	70.8
2003													
mars	3 156	933	4 089	7 022	7 856	14 878	17	59	76	10 195	8 848	19 043	69.3
juin	3 215	934	4 149	7 033	7 956	14 989	17	58	75	10 265	8 948	19 213	70.9
sep.	3 230	925	4 155	7 001	7 867	14 868	17	61	78	10 248	8 853	19 101	71.0
déc.	3 211	937	4 148	7 105	7 856	14 961	20	68	88	10 336	8 861	19 197	71.2
2004													
mars	3 305	1 018	4 323	7 196	7 836	15 032	26	65	91	10 527	8 919	19 446	71.5
juin	3 328	1 037	4 365	7 256	7 895	15 151	29	59	88	10 613	8 991	19 604	71.5

Source: BCL

1) Les données ont été révisées pour tenir compte de nouvelles informations.

2) Pour le sous-tableau «Totals», il s'agit de l'effectif total dans les établissements de crédit et les professionnels du secteur financier par rapport à l'emploi intérieur total. En ce qui concerne les sous-tableaux «Luxembourgeois» et «Etrangers», il s'agit de l'effectif total de chacune de ces deux catégories par rapport à l'emploi total du secteur financier.

Tableau 3.6 (suite)

Situation de l'emploi dans les établissements de crédit ¹⁾

En fin de période	Dirigeants			Employés			Ouvriers			Total du personnel			En % de l'emploi total ²⁾
	Hommes	Femmes	Total	Hommes	Femmes	Total	Hommes	Femmes	Total	Hommes	Femmes	Total	
1	2	3	4	5	6	7	8	9	10	11	12	13	14
Total													
1991	1 957	253	2 210	6 250	7 089	13 339	85	311	396	8 292	7 653	15 945	93.7
1992	2 030	294	2 324	6 312	7 111	13 423	84	312	396	8 426	7 717	16 143	91.8
1993	2 127	354	2 481	6 753	7 449	14 202	68	116	184	8 948	7 919	16 867	91.0
1994	2 308	384	2 692	7 086	7 700	14 786	47	113	160	9 441	8 197	17 638	89.7
1995	2 541	452	2 993	7 297	7 797	15 094	49	119	168	9 887	8 368	18 255	90.9
1996	2 658	490	3 148	7 476	7 809	15 285	48	101	149	10 182	8 400	18 582	90.2
1997	2 774	549	3 323	7 646	8 033	15 679	44	89	133	10 464	8 671	19 135	89.2
1998	2 893	576	3 469	7 840	8 371	16 211	47	87	134	10 780	9 034	19 814	88.4
1999	3 119	670	3 789	8 362	8 961	17 323	34	51	85	11 515	9 682	21 197	88.4
2000	3 367	783	4 150	9 020	9 782	18 802	35	48	83	12 422	10 613	23 035	86.8
2001	3 592	918	4 510	9 232	10 057	19 289	33	62	95	12 857	11 037	23 894	85.1
2002	3 652	977	4 629	8 943	9 657	18 600	25	46	71	12 620	10 680	23 300	84.1
2003													
mars	3 755	1 025	4 780	8 691	9 520	18 211	24	47	71	12 470	10 592	23 062	84.0
juin	3 765	1 038	4 803	8 576	9 414	17 990	23	42	65	12 364	10 494	22 858	84.4
sep.	3 756	1 030	4 786	8 473	9 272	17 745	23	44	67	12 252	10 346	22 598	84.0
déc.	3 720	1 048	4 768	8 479	9 202	17 681	24	40	64	12 223	10 290	22 513	83.5
2004													
mars	3 795	1 088	4 883	8 325	9 123	17 448	22	39	61	12 142	10 250	22 392	82.3
juin	3 812	1 114	4 926	8 375	9 115	17 490	21	33	54	12 208	10 262	22 470	82.0
Luxembourgeois													
1991	700	123	823	3 581	3 779	7 360	49	101	150	4 330	4 003	8 333	52.3
1992	708	142	850	3 536	3 666	7 202	47	100	147	4 291	3 908	8 199	50.8
1993	720	154	874	3 593	3 669	7 262	36	24	60	4 349	3 847	8 196	48.6
1994	752	159	911	3 579	3 589	7 168	16	21	37	4 347	3 769	8 116	46.0
1995	805	157	962	3 622	3 552	7 174	16	20	36	4 443	3 729	8 172	44.8
1996	851	171	1 022	3 564	3 490	7 054	18	19	37	4 433	3 680	8 113	43.7
1997	877	183	1 060	3 498	3 416	6 914	18	17	35	4 393	3 616	8 009	41.9
1998	925	186	1 111	3 375	3 306	6 681	20	15	35	4 320	3 507	7 827	39.5
1999	923	203	1 126	3 342	3 305	6 647	15	9	24	4 280	3 517	7 797	36.8
2000	960	204	1 164	3 257	3 386	6 643	16	10	26	4 233	3 600	7 833	34.0
2001	994	223	1 217	3 163	3 314	6 477	12	12	24	4 169	3 549	7 718	32.3
2002	1 001	220	1 221	3 028	3 133	6 161	10	10	20	4 039	3 363	7 402	31.8
2003													
mars	1 071	219	1 290	3 126	3 316	6 442	9	10	19	4 206	3 545	7 751	33.6
juin	998	217	1 215	2 949	3 044	5 993	9	7	16	3 956	3 268	7 224	31.6
sep.	999	218	1 217	2 894	3 002	5 896	9	10	19	3 902	3 230	7 132	31.6
déc.	978	230	1 208	2 908	2 983	5 891	10	7	17	3 896	3 220	7 116	31.6
2004													
mars	995	233	1 228	2 834	2 963	5 797	10	7	17	3 839	3 203	7 042	31.4
juin	986	238	1 224	2 835	2 944	5 779	10	8	18	3 831	3 190	7 021	31.2
Etrangers													
1991	1 257	130	1 387	2 669	3 310	5 979	36	210	246	3 962	3 650	7 612	47.7
1992	1 322	152	1 474	2 776	3 445	6 221	37	212	249	4 135	3 809	7 944	49.2
1993	1 407	200	1 607	3 160	3 780	6 940	32	92	124	4 599	4 072	8 671	51.4
1994	1 556	225	1 781	3 507	4 111	7 618	31	92	123	5 094	4 428	9 522	54.0
1995	1 736	295	2 031	3 675	4 245	7 920	33	99	132	5 444	4 639	10 083	55.2
1996	1 807	319	2 126	3 912	4 319	8 231	30	82	112	5 749	4 720	10 469	56.3
1997	1 897	366	2 263	4 148	4 617	8 765	26	72	98	6 071	5 055	11 126	58.1
1998	1 968	390	2 358	4 465	5 065	9 530	27	72	99	6 460	5 527	11 987	60.5
1999	2 196	467	2 663	5 020	5 656	10 676	19	42	61	7 235	6 165	13 400	63.2
2000	2 407	579	2 986	5 763	6 396	12 159	19	38	57	8 189	7 013	15 202	66.0
2001	2 598	695	3 293	6 069	6 743	12 812	21	50	71	8 688	7 488	16 176	67.7
2002	2 651	757	3 408	5 915	6 524	12 439	15	36	51	8 581	7 317	15 898	68.2
2003													
mars	2 684	806	3 490	5 565	6 204	11 769	15	37	52	8 264	7 047	15 311	66.4
juin	2 767	821	3 588	5 627	6 370	11 997	14	35	49	8 408	7 226	15 634	68.4
sep.	2 757	812	3 569	5 579	6 270	11 849	14	34	48	8 350	7 116	15 466	68.4
déc.	2 742	818	3 560	5 571	6 219	11 790	14	33	47	8 327	7 070	15 397	68.4
2004													
mars	2 800	855	3 655	5 491	6 160	11 651	12	32	44	8 303	7 047	15 350	68.6
juin	2 826	876	3 702	5 540	6 171	11 711	11	25	36	8 377	7 072	15 449	68.8

Source: BCL

1) Les données ont été révisées pour tenir compte de nouvelles informations.

2) Pour le sous-tableau "Total" il s'agit de l'effectif total dans les établissements de crédit par rapport à l'emploi total dans les établissements de crédit et les professionnels du secteur financier. En ce qui concerne les sous-tableaux "Luxembourgeois" et "Etrangers" il s'agit de l'effectif total de chacune de ces deux catégories par rapport à l'emploi total dans les établissements de crédit.

Tableau 3.6 (suite)

Situation de l'emploi dans les professionnels du secteur financier ¹⁾

En fin de période	Dirigeants			Employés			Ouvriers			Total du personnel			En % de l'emploi total ²⁾
	Hommes	Femmes	Total	Hommes	Femmes	Total	Hommes	Femmes	Total	Hommes	Femmes	Total	
1	2	3	4	5	6	7	8	9	10	11	12	13	14
Total													
1991	174	31	205	487	362	849	2	15	17	663	408	1 071	6.3
1992	255	31	286	639	499	1 138	4	21	25	898	551	1 449	8.2
1993	274	38	312	737	596	1 333	3	16	19	1 014	650	1 664	9.0
1994	363	142	505	833	662	1 495	4	17	21	1 200	821	2 021	10.3
1995	250	36	286	819	699	1 518	3	20	23	1 072	755	1 827	9.1
1996	282	32	314	906	780	1 686	2	15	17	1 190	827	2 017	9.8
1997	329	45	374	1 024	910	1 934	2	13	15	1 355	968	2 323	10.8
1998	334	67	401	1 129	1 066	2 195	2	14	16	1 465	1 147	2 612	11.6
1999	358	88	446	1 155	1 167	2 322	3	17	20	1 516	1 272	2 788	11.6
2000	422	106	528	1 398	1 559	2 957	2	17	19	1 822	1 682	3 504	13.2
2001	566	134	700	1 631	1 836	3 467	9	23	32	2 206	1 993	4 199	14.9
2002	614	159	773	1 650	1 938	3 588	4	28	32	2 268	2 125	4 393	15.9
2003													
mars	607	158	765	1 696	1 913	3 609	6	23	29	2 309	2 094	4 403	16.0
juin	579	143	722	1 638	1 837	3 475	7	24	31	2 224	2 004	4 228	15.6
sep.	599	147	746	1 653	1 873	3 526	7	28	35	2 259	2 048	4 307	16.0
déc.	596	151	747	1 760	1 879	3 639	12	38	50	2 368	2 068	4 436	16.5
2003													
mars	652	195	847	1 973	1 936	3 909	20	36	56	2 645	2 167	4 812	17.7
juin	655	197	852	2 003	1 999	4 002	39	40	79	2 697	2 236	4 933	18.0
Luxembourgeois													
1991	54	10	64	142	141	283			3	196	154	350	32.7
1992	58	14	72	154	167	321			1	212	182	394	27.2
1993	55	13	68	166	175	341	1	1	2	222	189	411	24.7
1994	54	35	89	178	148	326	1	1	2	233	184	417	20.6
1995	40	7	47	126	112	238	1	1	2	167	120	287	15.7
1996	48	9	57	141	129	270				189	138	327	16.2
1997	57	15	72	166	160	326				223	175	398	17.1
1998	73	25	98	200	183	383				273	208	481	18.4
1999	81	20	101	175	182	357				256	202	458	16.4
2000	94	18	112	196	198	394	1		1	291	216	507	14.5
2001	129	22	151	234	250	484	6	2	8	369	274	643	15.3
2002	152	32	184	221	282	503	2	6	8	375	320	695	15.8
2003													
mars	135	31	166	239	261	500	4	1	5	378	293	671	15.2
juin	131	30	161	232	251	483	4	1	5	367	282	649	15.4
sep.	126	34	160	231	276	507	4	1	5	361	311	672	15.6
déc.	127	32	159	226	242	468	6	3	9	359	277	636	14.3
2003													
mars	147	32	179	268	260	528	6	3	9	421	295	716	14.9
juin	153	36	189	287	275	562	21	6	27	461	317	778	15.8
Etrangers													
1991	120	21	141	345	221	566	2	12	14	467	254	721	67.3
1992	197	17	214	485	332	817	4	20	24	686	369	1 055	72.8
1993	219	25	244	571	421	992	2	15	17	792	461	1 253	75.3
1994	309	107	416	655	514	1 169	3	16	19	967	637	1 604	79.4
1995	210	29	239	693	587	1 280	2	19	21	905	635	1 540	84.3
1996	234	23	257	765	651	1 416	2	15	17	1 001	689	1 690	83.8
1997	272	30	302	858	750	1 608	2	13	15	1 132	793	1 925	82.9
1998	261	42	303	929	883	1 812	2	14	16	1 192	939	2 131	81.6
1999	277	68	345	980	985	1 965	3	17	20	1 260	1 070	2 330	83.6
2000	328	88	416	1 202	1 361	2 563	1	17	18	1 531	1 466	2 997	85.5
2001	437	112	549	1 397	1 586	2 983	3	21	24	1 837	1 719	3 556	84.7
2002	462	127	589	1 429	1 656	3 085	2	22	24	1 893	1 805	3 698	84.2
2003													
mars	472	127	599	1 457	1 652	3 109	2	22	24	1 931	1 801	3 732	84.8
juin	448	113	561	1 406	1 586	2 992	3	23	26	1 857	1 722	3 579	84.6
sep.	473	113	586	1 422	1 597	3 019	3	27	30	1 898	1 737	3 635	84.4
déc.	469	119	588	1 534	1 637	3 171	6	35	41	2 009	1 791	3 800	85.7
2003													
mars	505	163	668	1 705	1 676	3 381	14	33	47	2 224	1 872	4 096	85.1
juin	502	161	663	1 716	1 724	3 440	18	34	52	2 236	1 919	4 155	84.2

Source: BCL

1) Les données ont été révisées pour tenir compte de nouvelles informations.

2) Pour le sous-tableau "Total" il s'agit de l'effectif total dans les professionnels du secteur financier par rapport à l'emploi total dans les établissements de crédit et les professionnels du secteur financier. En ce qui concerne les sous-tableaux "Luxembourgeois" et "Etrangers" il s'agit de l'effectif total de chacune de ces deux catégories par rapport à l'emploi total dans les professionnels du secteur financier.

Tableau 3.7

Crédits immobiliers consentis pour des immeubles situés au Luxembourg ^{1) 2) 3)}

(en millions de EUR; données brutes; encours en fin de période)

Période	Total des crédits immobiliers	Crédits aux résidents						Crédits aux non-résidents
		Total des crédits aux résidents	Secteur résidentiel			Secteur non résidentiel	Secteur communal	
			Total du secteur résidentiel	Crédits aux non-promoteurs	Crédits aux promoteurs			
1	2	3	4	5	6	7	8	9
1991	1 358	1 352	1 099	909	190	200	52	6
1992	1 459	1 417	1 083	947	136	176	158	42
1993	1 394	1 390	991	887	104	168	231	4
1994	1 362	1 353	1 040	939	101	205	108	9
1995	1 450	1 432	1 098	992	106	252	83	18
1996	1 386	1 376	1 163	1 084	79	135	78	11
mars	348	343	286	258	28	51	7	4
juin	355	354	309	287	22	25	20	2
sept.	301	298	268	258	9	18	13	3
déc.	383	380	300	281	19	41	39	2
1997	1 432	1 428	1 263	1 207	56	131	34	4
mars	332	331	285	276	9	37	9	1
juin	397	396	336	313	23	45	16	1
sept.	330	329	303	292	11	23	3	1
déc.	373	371	340	327	13	25	6	2
1998	1 896	1 859	1 483	1 406	77	197	179	37
mars	449	448	372	351	21	22	54	1
juin	532	501	417	391	26	63	21	31
sept.	455	453	385	360	25	51	17	2
déc.	460	457	309	304	5	61	87	3
1999	2 203	2 140	1 651	1 542	109	371	118	63
mars	579	577	389	378	11	167	21	2
juin	540	530	418	388	30	71	41	10
sept.	523	515	428	396	32	49	38	8
déc.	561	518	416	380	36	84	18	43
2000	2 314	2 166	1 676	1 561	115	366	124	148
mars	549	534	435	393	42	53	46	15
juin	544	538	426	390	36	88	24	6
sept.	582	516	391	369	22	106	19	66
déc.	639	578	424	409	15	119	35	61
2001	2 734	2 648	1 906	1 790	116	512	230	86
mars	674	612	455	424	31	124	33	62
juin	781	771	500	466	34	151	120	10
sept.	618	610	430	423	7	131	49	8
déc.	661	655	521	477	44	106	28	6
2002	3 131	3 025	2 308	2 117	191	460	257	106
mars	767	761	538	467	71	82	141	6
juin	765	752	619	563	56	113	20	13
sept.	706	702	534	502	32	139	29	4
déc.	893	810	617	585	32	126	67	83
2003	3 853	3 768	2 745	2 558	187	677	346	85
mars	850	837	614	592	22	166	57	13
juin	990	984	690	658	32	218	76	6
sept.	846	839	682	609	73	111	46	7
déc.	1 167	1 108	759	699	60	182	167	59
2004								
mars	903	893	759	694	65	92	42	10
juin	1 111	1 046	927	863	64	114	5	65

Source: BCL

1) L'encadrement du crédit immobilier a été aboli le 1.10.1975.

Les montants n'incluent pas les crédits immobiliers accordés par des institutions ou organismes autres que les établissements de crédit (p. ex. Caisse de Pension des Employés Privés).

2) Il s'agit uniquement des crédits immobiliers nouvellement accordés au cours du trimestre.

3) Les données ont été modifiées pour tenir compte des informations nouvelles. Des différences peuvent apparaître en raison des arrondis.

Tableau 4.1

Activité bancaire internationale: ventilation géographique ^{1) 2) 3)}

(en milliards de USD; données brutes; encours en fin de période)

	Zones géographiques										Total	
	Pays recensés	Etats-Unis, Canada	Japon, Australie	Autres pays développés	Centres «offshore»	Autres pays de l'Afrique et du Moyen Orient	Autres pays de l'Asie et du Pacifique	Autres pays de l'Europe	Autres pays d'Amérique Latine / Caraïbes	Autres pays & Institutions Internationales		
	1	2	3	4	5	6	7	8	9	10	11	12
Banques de la zone recensée ⁴⁾												
Actifs												
2000	4 041,1	907,5	330,7	78,3	423,5	99,8	85,0	147,8	110,2	120,4	6 344,3	
2001	4 314,2	1 027,0	321,2	76,2	426,5	89,9	82,8	141,9	110,6	111,2	6 701,5	
2002												
sept.	5 019,7	1 050,2	331,3	92,5	490,9	94,8	94,3	149,3	108,5	156,3	7 587,7	
déc.	5 367,3	1 131,9	382,7	98,1	481,7	108,6	92,5	156,1	108,1	158,7	8 085,7	
2003												
mars	5 710,5	1 166,7	373,1	106,3	485,6	111,4	99,5	166,8	105,9	168,6	8 494,7	
juin	6 141,9	1 242,9	436,6	109,9	524,0	111,9	106,2	176,3	105,4	170,4	9 125,6	
sept.	6 214,1	1 226,9	418,3	113,5	530,6	114,0	115,5	189,2	105,7	187,5	9 215,1	
déc.	7 323,6	1 361,2	429,7	20,0	539,6	124,2	118,2	218,3	99,4	199,8	10 433,9	
2004												
mars	7 903,1	1 557,7	463,4	22,6	570,4	131,8	138,9	228,5	108,2	335,8	11 460,3	
Passifs												
2000	3 239,0	779,2	270,3	68,4	669,3	228,5	92,5	101,9	82,9	977,5	6 509,6	
2001	3 561,3	906,1	214,8	64,1	716,8	233,6	94,5	117,7	81,8	925,5	6 916,2	
2002												
sept.	4 109,9	954,3	217,0	73,4	753,5	235,1	91,1	128,7	74,9	999,1	7 637,0	
déc.	4 452,4	929,0	238,4	74,9	777,9	253,9	91,6	121,5	76,1	1 093,8	8 109,5	
2003												
mars	4 776,2	950,7	222,0	76,6	796,4	263,6	93,7	123,9	79,8	1 190,2	8 573,1	
juin	5 105,2	1 020,4	209,1	81,3	856,4	260,6	92,6	121,2	84,8	1 252,8	9 084,4	
sept.	5 179,4	991,5	219,6	77,2	843,5	260,6	98,0	132,2	87,8	1 317,7	9 207,5	
déc.	5 967,2	1 036,8	236,4	35,5	896,9	287,2	113,0	152,0	87,1	1 470,3	10 282,2	
2004												
mars	6 269,0	1 203,0	255,8	35,2	922,2	303,9	139,3	159,0	90,1	1 668,8	11 046,3	
dont: établissements de crédit au Luxembourg												
Actifs												
2000	411,7	28,6	4,3	4,9	19,3	3,7	2,8	9,8	4,3	20,4	509,7	
2001	412,4	39,2	5,8	4,5	20,2	2,1	2,5	9,5	3,6	19,3	519,2	
2002												
sept.	496,3	34,1	7,0	4,9	20,0	2,0	2,5	9,0	3,3	19,6	598,7	
déc.	529,1	37,6	8,0	5,2	24,0	2,2	2,4	9,1	3,0	21,1	641,9	
2003												
mars	491,6	38,3	8,2	5,3	24,5	2,3	2,5	9,3	3,0	21,6	606,6	
juin	522,4	36,1	10,3	5,7	25,4	1,5	2,2	9,9	3,8	1,0	618,1	
sept.	531,5	38,4	11,5	5,8	23,8	1,8	2,3	10,4	3,5	0,9	629,9	
déc.	585,6	38,0	12,2	1,9	23,0	1,9	2,2	12,5	3,6	1,0	681,9	
2004												
mars	578,7	35,3	15,2	2,1	22,1	6,7	2,0	11,9	3,8	4,2	682,0	
Passifs												
2000	287,2	7,4	1,0	9,4	22,9	4,9	2,4	4,2	3,5	46,8	389,6	
2001	316,4	8,3	0,9	8,5	23,7	4,6	1,7	3,5	3,3	30,6	401,5	
2002												
sept.	369,8	13,1	1,0	8,4	24,2	4,6	1,9	3,4	3,1	32,4	462,0	
déc.	384,4	15,1	1,2	9,3	27,6	4,9	1,8	2,2	3,1	36,2	485,8	
2003												
mars	352,9	15,4	1,2	9,5	28,2	5,0	1,8	2,3	3,1	36,9	456,3	
juin	372,0	14,7	0,9	8,7	28,1	4,5	2,3	2,1	3,6	24,3	461,2	
sept.	372,1	16,4	1,3	9,3	28,7	5,0	2,5	2,4	3,5	23,5	464,7	
déc.	413,7	19,3	1,2	8,9	25,8	4,8	2,2	2,2	3,6	25,3	506,9	
2004												
mars	409,8	17,4	1,6	8,5	23,7	8,5	2,0	2,2	3,6	30,8	508,0	

Source: BRI et BCL

1) A la suite d'une nouvelle présentation des statistiques de la BRI, il s'est avéré indispensable de redéfinir le layout du présent tableau.

Alors que la zone recensée n'a pas été modifiée, certaines zones géographiques ont fait l'objet d'une nouvelle définition. Ainsi, la comparaison avec le tableau de la page précédente est possible pour la colonne «Total» et certaines des zones géographiques, alors qu'elle est impossible pour d'autres zones géographiques.

2) Les données ont été révisées pour tenir compte de nouvelles informations.

3) Jusque septembre 1998 cette statistique recense les actifs et les passifs des non-résidents libellés dans des devises étrangères. A partir du troisième trimestre de l'année 1994 les actifs et les passifs des résidents sont également inclus dans la statistique. Depuis mars 1999, cette statistique recense les actifs et passifs des non-résidents quelle que soit l'unité monétaire dans laquelle les opérations sont libellées.

4) La zone recensée comprend les pays suivants: Allemagne, Belgique, France, Italie, Luxembourg, Pays-Bas, Royaume-Uni, Suède, Suisse, depuis 1977 Autriche, Danemark et Irlande, depuis fin 1983 Espagne, Finlande et Norvège, depuis juin 2000 Portugal, depuis décembre 2003 Grèce, Guernesey, Jersey, Isle of Man.

(en pourcent du total, en fin de période)

	Zones géographiques										Total
	Pays recensés	Etats-Unis, Canada	Japon, Australie	Autres pays développés	Centres «offshore»	Autres pays de l'Afrique et du Moyen Orient	Autres pays de l'Asie et du Pacifique	Autres pays de l'Europe	Autres pays d'Amérique Latine / Caraïbes	Autres pays & Institutions Internationales	
1	2	3	4	5	6	7	8	9	10	11	12
Banques de la zone recensée ⁴⁾											
Actifs											
2000	63,7	14,3	5,2	1,2	6,7	1,6	1,3	2,3	1,7	1,9	100,0
2001	64,4	15,3	4,8	1,1	6,4	1,3	1,2	2,1	1,7	1,7	100,0
2002											
mars	64,4	15,4	4,1	1,2	6,6	1,3	1,3	2,1	1,6	2,0	100,0
juin	65,5	14,4	4,5	1,2	6,3	1,3	1,2	2,0	1,5	2,0	100,0
sept.	66,2	13,8	4,4	1,2	6,5	1,2	1,2	2,0	1,4	2,1	100,0
déc.	66,4	14,0	4,7	1,2	6,0	1,3	1,1	1,9	1,3	2,0	100,0
2003											
mars	67,2	13,7	4,4	1,3	5,7	1,3	1,2	2,0	1,2	2,0	100,0
juin	67,3	13,6	4,8	1,2	5,7	1,2	1,2	1,9	1,2	1,9	100,0
sept.	67,4	13,3	4,5	1,2	5,8	1,2	1,3	2,1	1,1	2,0	100,0
déc.	70,2	13,0	4,1	0,2	5,2	1,2	1,1	2,1	1,0	1,9	100,0
Passifs											
2000	49,8	12,0	4,2	1,1	10,3	3,5	1,4	1,6	1,3	15,0	100,0
2001	51,5	13,1	3,1	0,9	10,4	3,4	1,4	1,7	1,2	13,4	100,0
2002											
mars	51,4	13,7	3,0	0,9	10,2	3,2	1,3	1,7	1,1	13,4	100,0
juin	52,7	13,1	3,0	1,0	9,8	3,1	1,3	1,7	1,0	13,2	100,0
sept.	53,8	12,5	2,8	1,0	9,9	3,1	1,2	1,7	1,0	13,1	100,0
déc.	54,9	11,5	2,9	0,9	9,6	3,1	1,1	1,5	0,9	13,5	100,0
2003											
mars	55,7	11,1	2,6	0,9	9,3	3,1	1,1	1,4	0,9	13,9	100,0
juin	56,2	11,2	2,3	0,9	9,4	2,9	1,0	1,3	0,9	13,8	100,0
sept.	56,3	10,8	2,4	0,8	9,2	2,8	1,1	1,4	1,0	14,3	100,0
déc.	58,0	10,1	2,3	0,3	8,7	2,8	1,1	1,5	0,8	14,3	100,0
dont: établissements de crédit au Luxembourg											
Actifs											
2000	80,8	5,6	0,8	1,0	3,8	0,7	0,5	1,9	0,8	4,0	100,0
2001	79,4	7,6	1,1	0,9	3,9	0,4	0,5	1,8	0,7	3,7	100,0
2002											
mars	80,7	6,4	1,1	0,9	4,4	0,4	0,5	1,4	0,7	3,5	100,0
juin	81,1	6,0	1,3	0,9	3,9	0,3	0,4	1,8	0,7	3,6	100,0
sept.	82,9	5,7	1,2	0,8	3,3	0,3	0,4	1,5	0,5	3,3	100,0
déc.	82,4	5,9	1,2	0,8	3,7	0,3	0,4	1,4	0,5	3,3	100,0
2003											
mars	81,0	6,3	1,3	0,9	4,0	0,4	0,4	1,5	0,5	3,6	100,0
juin	84,5	5,8	1,7	0,9	4,1	0,2	0,4	1,6	0,6	0,2	100,0
sept.	84,4	6,1	1,8	0,9	3,8	0,3	0,4	1,6	0,6	0,1	100,0
déc.	85,9	5,6	1,8	0,3	3,4	0,3	0,3	1,8	0,5	0,1	100,0
Passifs											
2000	73,7	1,9	0,2	2,4	5,9	1,2	0,6	1,1	0,9	12,0	100,0
2001	78,8	2,1	0,2	2,1	5,9	1,1	0,4	0,9	0,8	7,6	100,0
2002											
mars	77,1	3,4	0,2	2,3	6,1	1,3	0,5	1,0	0,8	7,4	100,0
juin	77,8	3,0	0,2	2,0	5,8	1,1	0,5	0,8	0,8	8,0	100,0
sept.	80,0	2,8	0,2	1,8	5,2	1,0	0,4	0,7	0,7	7,0	100,0
déc.	79,1	3,1	0,2	1,9	5,7	1,0	0,4	0,5	0,6	7,4	100,0
2003											
mars	77,3	3,4	0,3	2,1	6,2	1,1	0,4	0,5	0,7	8,1	100,0
juin	80,7	3,2	0,2	1,9	6,1	1,0	0,5	0,5	0,8	5,3	100,0
sept.	80,1	3,5	0,3	2,0	6,2	1,1	0,5	0,5	0,8	5,1	100,0
déc.	81,6	3,8	0,2	1,7	5,1	0,9	0,4	0,4	0,7	5,0	100,0

Tableau 4.2

Activité bancaire internationale: ventilation par devise ^{1) 2) 3)}

(en milliards de USD; données brutes; encours en fin d'année)

En fin de période	Unités monétaires						
	USD	GBP	XEU/EUR	CHF	JPY	Autres devises	Total
1	2	3	4	5	6	7	8
Banques de la zone recensée ⁴⁾							
Actifs							
2000	2 153,3	419,1	2 792,0	225,9	417,5	336,7	6 344,3
2001	2 376,5	456,7	3 030,9	222,4	312,4	302,6	6 701,5
2002							
déc.	2 482,3	518,5	4 108,0	245,9	352,4	378,6	8 085,7
2003							
mars	2 510,4	505,6	4 484,8	261,1	336,0	396,9	8 494,7
juin	2 638,3	560,5	4 879,6	262,1	219,5	565,5	9 125,6
sept.	2 578,7	575,2	4 988,8	183,0	390,1	499,3	9 215,1
déc.	2 923,3	806,8	5 588,3	271,3	410,1	1 460,6	11 460,3
2004							
mars	3 237,9	957,6	5 935,7	283,0	414,7	631,4	11 460,3
Passifs							
2000	2 591,2	590,9	2 292,3	244,6	433,8	356,7	6 509,6
2001	2 845,3	635,0	2 519,4	259,6	305,1	351,9	6 916,2
2002							
déc.	2 882,4	748,7	3 440,8	278,7	321,4	437,5	8 109,5
2003							
mars	2 905,3	744,1	3 848,5	294,8	311,5	468,8	8 573,1
juin	3 027,2	809,7	4 151,7	290,8	285,9	519,0	9 084,4
sept.	2 974,5	848,9	4 233,0	295,5	312,3	543,3	9 207,5
déc.	3 332,7	1 066,4	4 698,3	310,9	310,4	1 327,6	11 046,3
2004							
mars	3 626,8	1 202,1	4 873,3	320,1	320,8	703,2	11 046,3
dont: établissements de crédit au Luxembourg							
Actifs							
2000	128,1	17,7	305,9	29,5	14,1	14,5	509,7
2001	136,2	17,2	306,0	31,9	13,3	14,6	519,2
2002							
déc.	149,4	28,6	391,5	37,8	16,5	18,2	641,9
2003							
mars	138,5	18,0	380,2	37,3	15,6	17,0	606,6
juin	137,9	19,6	389,7	34,3	16,8	19,8	618,1
sept.	138,4	20,4	396,0	35,5	21,2	18,3	629,9
déc.	140,4	22,8	431,4	42,3	24,8	20,3	682,0
2004							
mars	137,7	22,9	427,4	40,3	30,1	23,5	682,0
Passifs							
2000	118,9	19,9	212,3	17,7	9,3	11,7	389,6
2001	119,1	18,3	224,9	22,0	5,4	11,8	401,5
2002							
déc.	137,0	24,6	274,7	27,7	5,9	16,0	485,8
2003							
mars	126,4	18,4	264,9	26,2	5,6	14,8	456,3
juin	117,3	20,3	278,5	24,6	5,2	15,2	461,2
sept.	121,5	24,8	277,0	22,6	4,8	14,1	464,7
déc.	127,0	28,9	308,8	24,7	4,9	13,6	508,0
2004							
mars	126,9	26,6	304,2	26,4	5,7	18,2	508,0

Source: BRI et BCL

1) Les données ont été révisées pour tenir compte de nouvelles informations.

2) Jusqu'en septembre 1998, cette statistique recense les actifs et les passifs des non-résidents libellés dans des devises étrangères. À partir du troisième trimestre de l'année 1994, les actifs et les passifs des résidents sont également inclus dans la statistique. Depuis mars 1999, cette statistique recense les actifs et les passifs des non-résidents quelle que soit l'unité monétaire dans laquelle les opérations sont libellées.

3) À partir de décembre 1998, la colonne «XEU / EUR» reprend les opérations libellées dans l'euro ainsi que celles libellées dans les unités monétaires des pays ayant rejoint la zone euro.

4) La zone recensée comprend les pays suivants: Allemagne, Belgique, France, Italie, Luxembourg, Pays-Bas, Royaume-Uni, Suède, Suisse, depuis 1977 Autriche, Danemark et Irlande, depuis fin 1983 Espagne, Finlande et Norvège, depuis juin 2000 Portugal, depuis décembre 2003 Grèce, Guernesey, Jersey, Isle of Man.

(en pourcent du total; en fin de période)

En fin de période	Unités monétaires							
	USD	GBP	XEU/EUR	CHF	JPY	Autres devises	Total	
	1	2	3	4	5	6	7	8
Banques de la zone recensée ⁴⁾								
Actifs								
2000	33,9	6,6	44,0	3,6	6,6	5,3	100,0	
2001	35,5	6,8	45,2	3,3	4,7	4,5	100,0	
2002								
déc.	30,7	6,4	50,8	3,0	4,4	4,7	100,0	
2003								
mars	29,6	6,0	52,8	3,1	4,0	4,7	100,0	
juin	28,9	6,1	53,5	2,9	2,4	6,2	100,0	
sept.	28,0	6,2	54,1	2,0	4,2	5,4	100,0	
déc.	25,5	7,0	48,8	2,4	3,6	12,7	100,0	
2004								
mars	28,3	8,4	51,8	2,5	3,6	5,5	100,0	
Passifs								
2000	39,8	9,1	35,2	3,8	6,7	5,5	100,0	
2001	41,1	9,2	36,4	3,8	4,4	5,1	100,0	
2002								
déc.	35,5	9,2	42,4	3,4	4,0	5,4	100,0	
2003								
mars	33,9	8,7	44,9	3,4	3,6	5,5	100,0	
juin	33,3	8,9	45,7	3,2	3,1	5,7	100,0	
sept.	32,3	9,2	46,0	3,2	3,4	5,9	100,0	
déc.	30,2	9,7	42,5	2,8	2,8	12,0	100,0	
2004								
mars	32,8	10,9	44,1	2,9	2,9	6,4	100,0	
dont: établissements de crédit au Luxembourg								
Actifs								
2000	25,1	3,5	60,0	5,8	2,8	2,8	100,0	
2001	26,2	3,3	58,9	6,1	2,6	2,8	100,0	
2002								
déc.	23,3	4,4	61,0	5,9	2,6	2,8	100,0	
2003								
mars	22,8	3,0	62,7	6,2	2,6	2,8	100,0	
juin	22,3	3,2	63,0	5,6	2,7	3,2	100,0	
sept.	22,0	3,2	62,9	5,6	3,4	2,9	100,0	
déc.	20,6	3,3	63,2	6,2	3,6	3,0	100,0	
2004								
mars	20,2	3,4	62,7	5,9	4,4	3,4	100,0	
Passifs								
2000	30,5	5,1	54,5	4,5	2,4	3,0	100,0	
2001	29,7	4,5	56,0	5,5	1,4	2,9	100,0	
2002								
déc.	28,2	5,1	56,5	5,7	1,2	3,3	100,0	
2003								
mars	27,7	4,0	58,1	5,7	1,2	3,2	100,0	
juin	25,4	4,4	60,4	5,3	1,1	3,3	100,0	
sept.	26,1	5,3	59,6	4,9	1,0	3,0	100,0	
déc.	25,0	5,7	60,8	4,9	1,0	2,7	100,0	
2004								
mars	25,0	5,2	59,9	5,2	1,1	3,6	100,0	

Tableau 4.3

Activité bancaire internationale: part du Luxembourg ^{1) 2)}

En fin de période	Banques de la zone recensée ³⁾			dont établissements de crédit au Luxembourg			Part du Luxembourg	
	Total	dont à l'égard du secteur non bancaire		Total	dont à l'égard du secteur non bancaire		Total colonne 5 en % de la colonne 2	dont à l'égard du secteur non bancaire: colonne 6 en % de la colonne 3
	en milliards de USD	en milliards de USD	colonne 3 en % de la colonne 2	en milliards de USD	en milliards de USD	colonne 6 en % de la colonne 5		
1	2	3	4	5	6	7	8	9
Actifs								
1988	1 752,4	397,0	22,7	185,5	72,6	39,1	10,6	18,3
1989	1 965,6	445,7	22,7	225,7	82,9	36,7	11,5	18,6
1990	2 396,3	556,7	23,2	291,1	105,1	36,1	12,1	18,9
1991	2 605,7	625,4	24,0	307,3	112,9	36,7	11,8	18,1
1992	2 681,7	705,5	26,3	325,4	127,2	39,1	12,1	18,0
1993	2 765,0	779,3	28,2	355,3	129,9	36,6	12,8	16,7
1994	3 880,4	1 199,7	30,9	476,1	142,6	30,0	12,3	11,9
1995	4 304,7	1 378,9	32,0	521,9	163,2	31,3	12,1	11,8
1996	4 571,1	1 569,6	34,3	515,5	163,4	31,7	11,5	10,4
1997	4 946,5	1 747,3	35,3	492,2	154,8	31,5	10,0	8,9
1998	5 622,6	2 016,2	35,9	550,7	179,9	32,7	9,8	8,9
//								
1999	5 790,7	2 017,2	34,8	495,3	211,1	42,6	8,6	10,5
2000	6 344,3	2 210,5	34,8	509,7	200,0	39,2	8,0	9,0
2001	6 701,5	2 433,8	36,3	519,2	199,8	38,5	7,7	8,2
2002	8 085,7	2 920,4	36,1	641,9	231,2	36,0	7,9	7,9
2003								
mars	8 494,7	3 146,7	37,0	606,6	223,5	36,8	7,1	7,1
juin	9 125,6	3 343,8	36,6	618,1	206,3	33,4	6,8	6,2
sept.	9 215,1	3 513,9	38,1	629,9	214,5	34,0	6,8	6,1
déc.	10 433,9	4 023,4	38,6	681,9	229,6	33,7	6,5	5,7
2004								
mars	11 460,3	4 140,8	36,1	682,0	230,9	33,9	6,0	5,6
Passifs								
1988	1 916,0	359,0	18,7	168,6	49,4	29,3	8,8	13,8
1989	2 166,6	425,4	19,6	206,7	74,9	36,2	9,5	17,6
1990	2 609,5	536,9	20,6	266,0	104,3	39,2	10,2	19,4
1991	2 788,4	727,1	26,1	275,8	108,4	39,3	9,9	14,9
1992	2 811,9	709,5	25,2	280,2	118,1	42,1	10,0	16,6
1993	3 920,4	1 124,2	28,7	306,0	132,3	43,2	7,8	11,8
1994	3 920,4	1 124,2	28,7	447,3	196,9	44,0	11,4	17,5
1995	4 396,8	1 272,7	28,9	494,2	205,4	41,6	11,2	16,1
1996	4 694,4	1 398,4	29,8	490,6	207,2	42,2	10,5	14,8
1997	5 011,0	1 399,4	27,9	472,8	191,6	40,5	9,4	13,7
1998	5 633,2	1 513,5	26,9	510,0	198,5	38,9	9,1	13,1
//								
1999	5 973,6	1 464,2	24,5	394,6	148,4	37,6	6,6	10,1
2000	6 509,6	1 590,8	24,4	389,6	154,4	39,6	6,0	9,7
2001	6 916,2	1 747,1	25,3	401,5	146,5	36,5	5,8	8,4
2002	8 109,5	2 064,3	25,5	485,8	164,3	33,8	6,0	8,0
2003								
mars	8 573,1	2 196,9	25,6	456,3	160,3	35,1	5,3	7,3
juin	9 084,4	2 297,7	25,3	461,2	172,8	37,5	5,1	7,5
sept.	9 207,5	2 384,6	25,9	464,7	173,9	37,4	5,0	7,3
déc.	10 282,2	2 870,0	27,9	506,9	186,4	36,8	4,9	6,5
2004								
mars	11 046,3	2 892,6	26,2	508,0	188,6	37,1	4,6	6,5

Source: BRI et BCL

1) Les données ont été révisées pour tenir compte des nouvelles informations.

2) Jusqu'en septembre 1998, cette statistique recense les actifs et les passifs des non-résidents libellés dans des devises étrangères. À partir du troisième trimestre de l'année 1994, les actifs et les passifs des résidents sont également inclus dans la statistique.

Depuis mars 1999, cette statistique recense les actifs et passifs des non-résidents quelle que soit l'unité monétaire dans laquelle les opérations sont libellées.

3) La zone recensée comprend les pays suivants: Allemagne, Belgique, France, Italie, Luxembourg, Pays-Bas, Royaume-Uni, Suède, Suisse, depuis 1977 Autriche, Danemark et Irlande, depuis fin 1983 Espagne, Finlande et Norvège, depuis juin 2000 Portugal, depuis décembre 2003 Grèce, Guernesey, Jersey, Isle of Man.

Tableau 5.1

Evolution des indices des prix à la consommation harmonisé (IPCH) et national (IPCN) au Luxembourg

(variations annuelles en pourcentage, sauf mention contraire)

	IPCH de la zone euro (élément de comparaison)	IPCH en valeur indiciaire (1996=100)	IPCN ¹⁾	Inflation sous-jacente ²⁾	IPCH	Biens								Services
	1000,0	1000,0	765,8	729,4	1000,0	681,4	246,9	46,1	200,8	434,5	347,0	87,5	318,6	
Pondérations en % (2004)						Biens alimentaires	Non traités	Traités	Biens industriels	Non énergétiques	Energétiques			
2000	2,1	107,29	3,2	1,9	3,8	4,4	2,5	2,2	2,6	5,2	1,5	20,3	2,5	
2001	2,3	109,88	2,7	2,8	2,4	1,9	4,4	6,6	3,6	0,6	1,7	-2,6	3,6	
2002	2,3	112,15	2,1	2,5	2,1	1,5	4,5	4,7	4,5	-0,1	1,3	-3,7	3,3	
2003	2,1	114,98	2,0	2,1	2,5	2,4	4,0	1,0	4,7	1,3	1,3	1,2	2,8	
2000														
jan.	1,8	104,27	3,2	2,1	3,5	3,9	1,3	0,5	1,7	4,9	2,1	19,3	2,5	
fév.	1,9	105,43	2,7	1,5	2,7	2,8	1,5	1,1	1,6	3,4	1,1	18,6	2,4	
mars	1,9	105,87	2,8	1,4	3,0	3,4	1,3	0,6	1,7	4,2	1,2	22,0	2,3	
avril	1,7	106,60	2,7	1,5	3,2	3,6	1,6	0,6	2,1	4,5	1,2	20,3	2,4	
mai	1,7	106,63	2,5	1,6	3,0	3,3	2,0	1,0	2,4	3,8	1,3	15,9	2,3	
juin	2,1	108,06	3,3	1,9	4,4	5,3	2,8	1,7	3,3	6,4	1,4	26,4	2,5	
juil.	2,0	107,04	3,4	2,0	4,7	5,7	2,8	1,8	3,2	7,0	1,5	26,8	2,5	
août	2,0	107,72	3,1	2,0	3,7	4,2	3,1	3,0	3,1	4,7	1,6	16,4	2,7	
sept.	2,5	108,51	3,4	2,0	4,2	4,9	3,3	3,3	3,2	5,7	1,5	20,1	2,6	
oct.	2,4	108,86	3,4	2,0	4,2	5,1	3,4	3,9	3,2	5,9	1,5	20,2	2,4	
nov.	2,5	109,19	3,7	2,1	4,5	5,3	3,4	4,2	3,0	6,2	1,7	21,2	2,6	
déc.	2,5	109,35	3,5	2,2	4,2	5,0	3,4	4,3	3,1	5,8	1,8	17,2	2,4	
2001														
jan.	2,0	107,31	2,9	2,4	2,9	2,9	3,2	5,1	2,5	2,6	1,5	5,5	3,0	
fév.	1,9	108,53	2,9	2,4	2,9	2,8	3,3	4,7	2,8	2,5	1,6	4,8	3,2	
mars	2,2	109,09	2,9	2,5	3,0	2,9	3,3	4,9	2,7	2,7	1,6	5,7	3,3	
avril	2,7	109,52	2,8	2,7	2,7	2,4	4,2	6,2	3,5	1,5	1,6	1,0	3,4	
mai	3,1	110,65	3,3	2,7	3,8	3,9	4,3	6,7	3,4	3,7	1,6	9,4	3,3	
juin	2,8	111,03	2,9	2,8	2,7	2,4	4,0	7,1	3,0	1,5	1,6	1,2	3,6	
juil.	2,5	109,60	3,0	3,1	2,4	1,8	4,2	7,6	3,0	0,5	2,3	-3,8	3,7	
août	2,4	110,41	2,8	3,0	2,5	2,0	4,3	7,7	3,2	0,7	1,8	-2,2	3,6	
sept.	2,2	110,55	2,4	3,0	1,9	1,1	4,5	7,7	3,4	-0,7	1,8	-7,0	3,6	
oct.	2,2	110,68	2,3	3,2	1,7	0,6	5,4	7,5	4,7	-1,9	1,8	-11,0	4,1	
nov.	2,0	110,75	2,1	3,2	1,4	0,3	5,9	7,4	5,3	-2,5	1,8	-13,3	4,0	
déc.	2,1	110,41	1,7	3,1	1,0	-0,4	5,8	6,7	5,5	-3,5	1,6	-16,5	4,0	
2002														
jan.	2,6	109,64	2,3	3,1	2,2	1,6	5,8	7,1	5,5	-0,9	1,9	-8,4	3,5	
fév.	2,5	110,93	2,3	2,8	2,2	1,7	5,7	7,5	5,2	-0,4	1,4	-5,6	3,4	
mars	2,5	111,00	2,1	2,8	1,8	0,9	5,4	7,4	4,9	-1,5	1,3	-8,9	3,7	
avril	2,3	111,66	2,1	2,6	2,0	1,3	4,2	5,8	3,7	-0,2	1,3	-3,9	3,4	
mai	2,0	112,07	1,9	2,6	1,3	0,4	4,1	5,6	3,8	-1,5	1,4	-8,5	3,3	
juin	1,9	112,40	1,7	2,4	1,2	0,3	4,5	4,5	4,6	-1,9	1,2	-9,3	3,3	
juil.	2,0	111,71	2,0	2,6	1,9	1,3	4,9	4,5	5,1	-0,9	1,3	-6,2	3,4	
août	2,1	112,64	1,8	2,3	2,0	1,5	4,6	3,3	5,0	-0,2	1,1	-3,4	3,2	
sept.	2,1	113,04	2,0	2,3	2,3	1,9	4,3	3,4	4,7	0,6	1,2	-0,6	3,0	
oct.	2,3	113,50	2,2	2,1	2,5	2,3	3,3	2,8	3,4	1,8	1,0	4,8	3,0	
nov.	2,3	113,67	2,2	2,2	2,6	2,5	3,8	2,5	4,2	1,7	1,0	3,9	3,0	
déc.	2,3	113,49	2,2	2,2	2,8	2,7	4,1	2,5	4,4	1,8	1,1	4,2	2,9	
2003														
jan.	2,1	113,18	2,3	2,0	3,2	3,4	3,9	0,9	4,6	3,0	1,0	9,0	3,0	
fév.	2,4	114,48	2,5	2,2	3,2	3,2	3,9	1,1	4,6	2,7	1,2	7,3	3,0	
mars	2,4	115,08	2,7	2,2	3,7	4,0	4,4	0,7	5,2	3,7	1,3	10,9	2,9	
avril	2,1	114,90	2,2	2,1	2,9	3,0	4,5	0,8	5,3	1,9	1,3	3,2	2,8	
mai	1,8	114,68	1,9	2,1	2,3	2,2	4,6	0,5	5,5	0,6	1,5	-2,1	2,7	
juin	1,9	114,67	1,8	2,0	2,0	1,8	4,1	0,7	4,9	0,4	1,6	-3,3	2,5	
juil.	1,9	113,85	1,6	1,7	1,9	1,6	3,7	0,5	4,4	0,4	0,9	-1,5	2,6	
août	2,1	115,25	2,0	2,0	2,3	2,1	3,8	1,2	4,4	1,0	1,5	-0,4	2,8	
sept.	2,2	116,00	2,1	2,2	2,6	2,4	3,7	0,8	4,4	1,5	1,6	0,8	3,2	
oct.	2,0	115,48	1,7	2,1	1,7	1,2	4,1	1,3	4,7	-0,6	1,5	-7,0	3,0	
nov.	2,2	116,00	1,8	2,0	1,7	1,2	3,5	1,5	4,0	0,5	1,4	-2,1	2,9	
déc.	2,0	116,23	2,1	2,1	2,4	2,2	3,8	1,9	4,2	1,2	1,3	0,9	2,9	
2004														
jan.	1,9	115,83	2,1	2,2	2,3	2,1	4,1	2,9	4,4	0,9	1,3	1,5	2,8	
fév.	1,6	117,30	2,0	2,1	2,5	2,3	3,9	2,7	4,2	1,3	1,3	2,6	2,9	
mars	1,7	117,40	1,8	2,1	2,0	1,6	3,6	2,7	3,8	0,3	1,2	-0,9	3,0	
avril	2,0	117,99	2,1	2,0	2,7	2,5	3,8	3,0	4,0	1,8	1,0	6,0	3,0	
mai	2,5	118,66	2,3	1,9	3,5	3,7	4,3	2,5	4,8	3,3	0,8	13,5	2,9	
juin	2,4	119,17	2,6	2,0	3,9	4,3	4,6	2,3	5,1	4,1	0,9	16,6	3,1	
juil.	2,3	118,17	2,4	1,9	3,8	4,3	4,9	2,5	5,5	4,0	1,0	16,3	2,6	

Source: EUROSTAT, sauf mention contraire (*).

1) Source STATEC.

2) La série en question est établie en excluant de l'indice général les positions suivantes: pommes de terre, café, thé (infusion), cacao et chocolat en poudre, gaz de ville, gaz naturel, gaz liquéfié, combustibles liquides, combustibles solides, gas-oil, essence, lubrifiants, additifs et fleurs. L'inflation sous-jacente est calculée par rapport à l'IPCN.

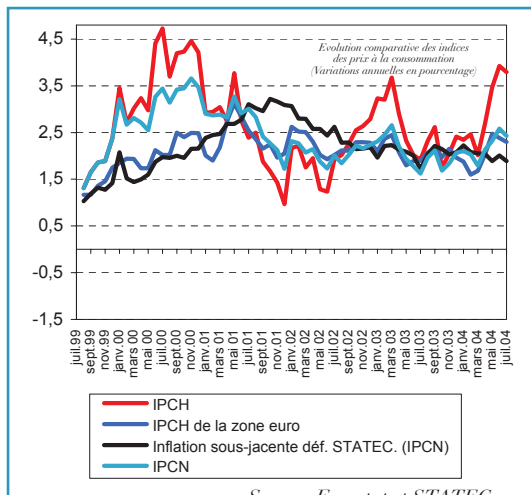

Source: Eurostat et STATEC

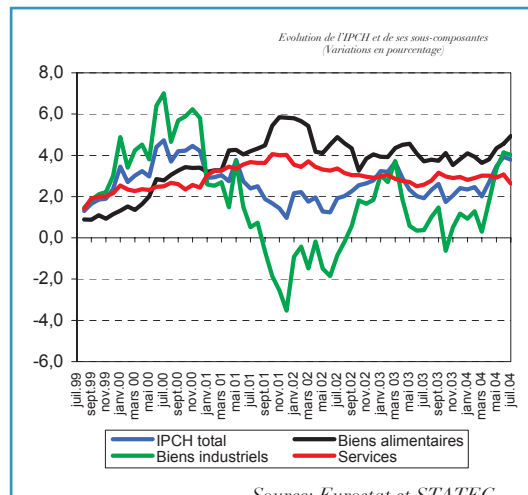

Source: Eurostat et STATEC

Tableau 5.2.1

Prix des biens industriels et des matières premières

(variations annuelles en pourcentage, sauf mention contraire)

	Indice des prix à la production (IPP) dans l'industrie totale (à l'exclusion de la construction)						Prix mondiaux des matières premières (variations par rapport aux prix en USD)				
	Indice 2000 = 100	Taux de variation annuel	Selon le marché à la vente			Selon la finalité			Total ¹⁾	Non énergétiques ¹⁾	Pétrole brut ²⁾
			Marché domestique	Union Européenne	Hors Union Européenne	Biens d'équipement	Biens intermédiaires	Biens de consommation			
2000	100,00	4,85	6,24	4,34	5,08	3,28	5,52	3,20	30,96	3,72	59,10
2001	99,85	-0,15	4,13	-1,55	-1,30	0,65	-1,79	2,05	-10,32	-9,97	-13,82
2002	99,00	-0,85	-1,08	-0,84	-0,46	1,99	-1,00	1,20	0,71	2,76	2,27
2003	100,43	1,44	3,62	0,91	-0,21	1,87	0,94	1,71	14,35	14,20	15,53
2000											
jan.	96,167	0,20	3,24	-0,83	0,34	0,40	-0,51	3,03	52,19	6,68	129,66
fév.	96,545	1,83	3,55	1,05	2,71	1,34	1,73	2,53	61,96	7,54	172,25
mars	97,339	3,34	5,83	2,28	4,35	3,70	3,43	2,70	50,23	8,40	119,41
avril	98,897	5,60	8,87	4,11	7,39	3,74	6,51	3,17	26,73	6,90	47,80
mai	100,555	5,63	8,58	4,60	5,93	4,29	6,25	4,02	37,62	7,19	80,03
juin	100,892	6,75	8,97	5,84	7,51	4,05	7,91	3,88	41,67	5,84	88,21
juil.	101,087	6,66	8,46	5,89	7,36	4,51	7,81	3,45	28,83	5,43	49,97
août	102,165	6,89	7,78	6,91	5,66	4,09	8,08	3,98	25,68	1,87	48,49
sept.	101,526	6,11	5,74	6,43	5,36	4,21	7,12	3,37	24,34	1,73	46,34
oct.	100,962	5,27	4,62	5,57	4,95	2,82	6,33	2,67	24,65	-0,71	40,91
nov.	101,554	4,99	4,81	5,04	5,02	2,69	5,92	2,74	19,96	-2,72	32,25
déc.	102,311	5,01	4,71	5,25	4,46	3,34	5,82	2,88	1,95	-2,57	-1,80
2001											
jan.	100,325	4,32	7,69	3,01	4,33	3,91	3,06	2,52	1,28	-4,24	0,94
fév.	100,263	3,85	8,94	2,14	2,72	3,23	2,48	3,07	0,62	-5,06	-1,30
mars	100,487	3,23	7,18	1,81	2,83	0,24	2,12	2,94	-4,99	-7,25	-10,82
avril	100,736	1,86	6,07	0,36	1,29	-0,31	0,41	2,92	4,91	-8,04	13,75
mai	100,366	-0,19	5,63	-2,20	-1,14	-2,40	-2,03	2,20	-1,22	-8,78	3,83
juin	99,932	-0,95	5,45	-2,93	-3,21	-2,52	-3,01	1,99	-6,86	-9,84	-6,60
juil.	100,298	-0,78	2,90	-1,90	-2,23	-0,98	-1,92	2,03	-8,77	-10,30	-13,92
août	100,328	-1,80	2,49	-3,11	-3,40	-0,05	-3,29	1,38	-10,02	-11,00	-14,45
sept.	99,170	-2,32	0,95	-3,34	-3,45	0,32	-3,87	1,28	-16,44	-14,63	-22,12
oct.	99,223	-1,72	1,57	-2,77	-2,71	3,46	-3,60	1,56	-25,12	-14,77	-33,79
nov.	98,554	-2,950	0,49	-4,18	-3,41	2,71	-5,20	1,47	-30,78	-12,32	-41,76
déc.	98,549	-3,680	0,81	-4,81	-6,35	0,79	-5,91	1,31	-21,13	-14,08	-25,98
2002											
jan.	98,572	-1,75	-2,97	-1,51	-0,54	2,42	-2,11	1,07	-20,19	-13,68	-23,99
fév.	98,291	-1,97	-3,37	-1,45	-1,71	2,53	-2,49	0,68	-20,80	-11,49	-25,98
mars	97,933	-2,54	-2,16	-2,46	-3,65	3,42	-3,49	0,58	-6,76	-5,92	-2,91
avril	98,567	-2,15	-2,24	-2,12	-2,16	2,86	-2,76	0,59	-3,51	-3,89	0,04
mai	98,589	-1,77	-2,28	-1,53	-1,94	2,69	-2,09	0,68	-6,38	-3,46	-10,62
juin	99,092	-0,84	-1,69	-0,81	0,68	3,26	-1,12	1,27	-5,79	2,34	-12,95
juil.	99,900	-0,40	-0,67	-0,39	0,11	2,87	-0,57	1,21	2,21	6,87	5,01
août	99,973	-0,35	-0,22	-0,54	0,27	1,19	-0,27	1,43	2,73	8,01	3,74
sept.	99,254	0,08	1,46	-0,15	-1,42	1,11	0,18	1,61	8,84	13,62	11,01
oct.	99,257	0,03	0,26	0,00	-0,24	0,94	0,18	2,07	21,15	16,61	34,52
nov.	98,725	0,17	0,70	-0,08	0,35	0,17	0,49	1,41	21,76	15,70	27,67
déc.	99,900	1,37	0,44	1,00	4,93	0,55	2,15	1,77	30,69	15,45	53,33
2003											
jan.	100,219	1,67	2,24	1,63	0,80	2,67	1,26	2,09	38,21	17,60	60,54
fév.	100,634	2,38	3,58	1,84	2,70	2,53	2,34	2,43	42,73	20,39	60,92
mars	100,175	2,29	3,77	1,67	2,37	1,53	2,38	2,03	20,60	15,84	28,07
avril	100,088	1,54	3,76	0,90	0,33	1,10	1,24	1,77	3,75	15,17	-2,46
mai	100,920	2,36	4,45	1,98	0,16	1,20	2,39	2,35	5,27	16,80	1,49
juin	101,329	2,26	3,84	2,15	-0,29	0,26	2,42	1,91	10,95	11,64	14,17
juil.	100,624	0,72	3,89	-0,26	-0,67	0,39	-0,12	1,74	9,30	7,17	10,21
août	100,723	0,75	3,50	0,13	-1,66	1,34	-0,41	2,06	10,52	8,90	11,89
sept.	99,930	0,68	3,23	-0,10	-0,50	1,63	-0,44	1,96	0,51	8,88	-4,38
oct.	100,390	1,14	3,60	0,37	0,07	3,40	0,46	0,57	8,88	14,45	7,40
nov.	99,910	1,20	3,90	0,33	0,11	3,34	0,54	0,87	17,43	15,82	18,98
déc.	100,250	0,35	3,63	0,35	-5,67	3,15	-0,73	0,79	14,01	18,79	4,77
2004											
jan.	99,700	-0,51	4,54	-1,39	-5,93	3,33	-1,56	-1,08	11,63	22,89	-0,35
fév.	99,790	-0,84	5,02	-2,15	-5,90	0,20	-1,54	-1,18	7,03	23,97	-5,45
mars	102,510	2,33	6,39	1,71	-2,64	0,40	3,25	-0,84	.	.	11,40
avril	105,920	5,83	10,16	4,90	1,70	4,12	7,85	-0,45	.	.	33,33
mai	108,280	7,29	11,78	5,50	6,90	0,02	10,67	-0,11	.	.	46,92
juin	110,410	8,96	11,75	7,69	9,42	6,53	12,21	0,04	.	.	27,73
juil.	35,11
août	44,25

Source: STATEC, sauf mention contraire

1) Source: Base de données de la Banque des Règlements Internationaux (BRI).

2) Source: Bloomberg (Dated European Quote).



Tableau 5.2.2

Indicateurs de coûts et termes de l'échange

(variations annuelles en pourcentage, sauf mention contraire)

	Coûts salariaux					Prix liés au commerce extérieur Termes de l'échange	Valeurs unitaires	
	de l'emploi salarié total (par mois et par personne)	dans l'industrie		dans l'industrie manufacturière			Exportation	Importation
		Salaires et traitements	Salaires	Gain horaire moyen des ouvriers	Revenu moyen par salarié			
1999	3,0	2,20	1,86	1,01	0,67	-4,07	-3,33	0,80
2000	4,3	5,22	4,18	4,83	3,71	-2,31	1,84	4,22
2001	5,5	4,45	3,90	5,36	3,85	0,47	0,69	0,22
2002	3,1	0,46	-1,66	1,32	2,01	-0,59	0,27	0,86
2003	3,2	0,78	0,46	1,19	1,99	1,02	0,53	-0,49
1999								
jan.	2,9	1,28	0,11	-0,19	-0,71	-0,57	-3,88	-3,34
fév.	0,8	-4,52	-0,11	1,67	-6,56	-2,47	-5,69	-3,30
mars	1,9	2,23	2,00	-1,65	0,21	-2,91	-4,30	-1,43
avril	1,6	8,40	3,39	2,26	6,45	-4,15	-5,18	-1,08
mai	3,2	2,69	1,84	3,89	0,99	-5,05	-5,34	-0,31
juin	2,5	0,00	-1,11	-5,82	-0,91	-3,74	-3,94	-0,20
juil.	0,4	0,39	-0,70	1,08	-0,19	-5,06	-3,77	1,35
août	4,2	4,14	4,25	0,45	2,61	-4,37	-2,78	1,67
sept.	3,7	3,91	4,35	3,04	2,29	-6,42	-2,36	4,34
oct.	3,3	1,66	0,71	3,03	0,09	-4,81	-0,71	4,30
nov.	5,2	3,46	3,55	-0,27	-0,29	-5,25	-1,65	3,80
déc.	5,2	2,73	3,65	4,16	3,54	-4,05	-0,09	4,13
2000								
jan.	2,3	3,12	1,37	3,12	2,20	-6,10	-1,39	5,01
fév.	5,5	6,52	5,92	-1,36	5,15	-4,71	-0,22	4,71
mars	5,1	4,17	3,61	8,76	3,04	-5,04	-0,14	5,17
avril	3,1	-0,95	0,41	5,91	-2,18	-2,68	0,86	3,64
mai	3,5	8,48	10,56	-1,83	6,99	-2,79	2,16	5,07
juin	4,6	5,36	3,08	13,58	3,79	-1,35	3,94	5,35
juil.	7,0	8,08	6,36	9,92	6,58	0,00	3,77	3,78
août	5,5	6,98	6,37	2,35	5,72	0,01	4,67	4,66
sept.	4,6	4,73	2,38	6,67	3,40	-1,86	1,88	3,81
oct.	5,2	8,66	6,98	6,24	6,94	-0,07	2,78	2,85
nov.	4,4	4,03	2,37	2,74	1,81	-1,23	2,79	4,08
déc.	2,2	4,03	1,53	3,95	1,93	-1,60	1,01	2,65
2001								
jan.	7,2	7,56	7,88	4,23	5,76	1,28	3,12	1,82
fév.	5,4	4,74	3,90	8,55	3,22	2,44	3,63	1,15
mars	4,2	6,67	6,47	4,54	4,90	1,69	2,52	0,80
avril	7,4	8,30	9,50	10,69	6,20	-1,01	1,12	2,14
mai	8,3	2,74	0,43	4,43	1,16	-0,21	0,35	0,58
juin	6,9	7,98	7,34	2,32	7,12	-1,79	-1,43	0,38
juil.	5,0	5,68	6,74	3,21	4,93	-1,52	-0,61	0,91
août	4,2	3,44	3,93	8,65	3,21	0,20	-0,26	-0,47
sept.	3,9	1,75	0,97	3,45	1,94	3,02	1,58	-1,40
oct.	4,5	2,21	2,08	0,17	2,59	1,56	0,33	-1,21
nov.	4,4	4,20	0,86	5,40	5,73	0,29	-1,06	-1,36
déc.	4,6	0,00	-0,75	7,48	0,58	-0,19	-0,66	-0,49
2002								
jan.	3,9	1,93	1,83	4,99	2,70	0,86	1,99	1,12
fév.	4,0	2,54	-0,51	3,07	3,72	-1,28	-0,11	1,19
mars	4,2	-1,16	-4,30	3,05	-0,09	-0,69	0,48	1,19
avril	2,3	-0,44	-2,89	-5,61	1,51	-0,67	0,53	1,21
mai	1,0	0,81	-2,66	6,60	3,08	2,02	3,37	1,32
juin	1,9	-0,57	-4,73	-2,53	1,07	-0,09	0,73	0,81
juil.	3,0	-1,62	-4,36	-1,82	0,30	-1,50	-1,25	0,25
août	2,9	-1,58	-5,31	1,25	0,08	-1,90	-1,15	0,78
sept.	4,0	1,72	-0,19	1,82	3,32	-1,16	-0,41	0,76
oct.	3,4	0,17	-0,37	1,05	2,15	-1,74	-0,69	1,07
nov.	3,8	3,16	3,57	5,52	4,07	0,55	0,40	-0,14
déc.	3,4	0,55	0,00	-0,10	2,15	-1,35	-0,61	0,76
2003								
jan.	1,9	-1,12	-1,13	1,02	0,30	-2,54	-1,35	1,22
fév.	2,5	-0,37	-0,41	0,13	1,02	0,33	1,26	0,93
mars	3,8	3,07	2,15	4,41	4,81	1,09	0,99	-0,11
avril	3,9	1,68	0,29	2,15	3,30	2,05	0,99	-1,03
mai	1,8	-2,73	-0,88	-1,75	-2,17	1,07	-0,74	-1,80
juin	2,2	-0,57	2,57	6,20	0,45	1,82	0,36	-1,44
juil.	1,8	0,35	0,93	0,63	1,48	3,52	2,20	-1,27
août	2,9	2,22	0,19	0,61	3,55	.	.	.
sept.	4,5	2,49	2,98	1,24	3,50	.	.	.
oct.	4,1	4,84	1,86	3,16	5,89	.	.	.
nov.	2,9	0,61	-1,73	0,85	2,09	.	.	.
déc.	5,0	-0,27	-0,76	-2,23	0,59	.	.	.

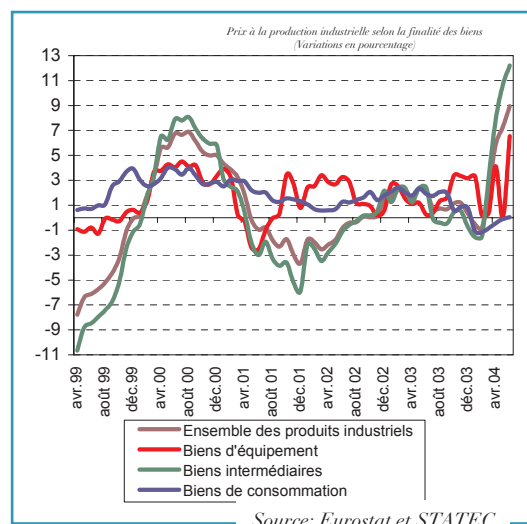
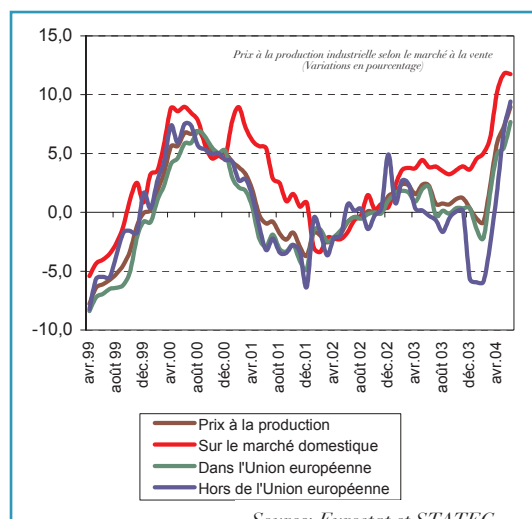
Source: STATEC

Tableau 6.1.1

**Le produit intérieur brut
au prix du marché et ses composantes (version SEC 95)**

A prix courants (en millions de EUR)

	PIB	Dépense de consommation finale privée	Dépense de consommation finale publique	Formation brute de capital	Exportations	Importations	Ajustements statistiques
1995	13 215	6 330	2 435	2 831	14 414	12 796	0,0
1996	13 928	6 698	2 632	3 013	15 482	13 897	0,0
1997	15 491	7 058	2 776	3 570	18 481	16 393	0,0
1998	17 007	7 601	2 851	4 031	21 653	19 129	0,0
1999	18 738	7 914	3 145	4 596	25 509	22 426	0,0
2000	21 278	8 490	3 343	4 998	32 320	27 874	0,0
2001	21 971	9 209	3 729	5 243	33 702	29 911	0,0
2002	22 506	9 664	4 015	4 798	32 822	28 794	0,0
2003	23 476	9 968	4 377	5 017	32 897	28 783	0,0

(taux de variation annuels en %)

1995
1996	5,4	5,8	8,1	6,4	7,4	8,6	0,0
1997	11,2	5,4	5,5	18,5	19,4	18,0	0,0
1998	9,8	7,7	2,7	12,9	17,2	16,7	0,0
1999	10,2	4,1	10,3	14,0	17,8	17,2	0,0
2000	13,6	7,3	6,3	8,8	26,7	24,3	0,0
2001	3,3	8,5	11,5	4,9	4,3	7,3	0,0
2002	2,4	4,9	7,7	-8,5	-2,6	-3,7	0,0
2003	4,3	3,1	9,0	4,6	0,2	0,0	0,0

Source: STATEC

A prix constants avec l'année 1995 comme base de référence (en millions de EUR)

	PIB	Dépense de consommation finale privée	Dépense de consommation finale publique	Formation brute de capital	Exportations	Importations	Ajustements statistiques
1995	13 215	6 330	2 435	2 831	14 414	12 796	0,0
1996	13 656	6 604	2 572	3 000	15 247	13 768	0,0
1997	14 790	6 859	2 651	3 460	17 496	15 677	0,0
1998	15 809	7 309	2 686	3 915	19 967	18 079	0,0
1999	17 048	7 496	2 882	4 418	22 916	20 713	0,0
2000	18 589	7 840	3 021	4 630	26 886	23 909	0,0
2001	18 840	8 236	3 220	4 725	27 378	24 816	0,0
2002	19 162	8 463	3 322	4 298	27 336	24 375	0,0
2003	19 570	8 567	3 476	4 474	27 865	24 932	0,0

(taux de variation annuels en %)

1995
1996	3,3	4,3	5,6	6,0	5,8	7,6	0,0
1997	8,3	3,9	3,0	15,3	14,7	13,9	0,0
1998	6,9	6,6	1,3	13,1	14,1	15,3	0,0
1999	7,8	2,6	7,3	12,8	14,8	14,6	0,0
2000	9,0	4,6	4,8	4,8	17,3	15,4	0,0
2001	1,3	5,1	6,6	2,1	1,8	3,8	0,0
2002	1,7	2,8	3,2	-9,0	-0,2	-1,8	0,0
2003	2,1	1,2	4,6	4,1	1,9	2,3	0,0

Source: STATEC

Avertissement: en raison du calcul des agrégats à prix constants par chaînage (de données calculées aux prix de l'année précédente) ces derniers ne sont pas additifs à partir de la deuxième année suivant l'année de référence.

Tableau 6.1.2

[taux de croissance en % (ou spécifié autrement);
chiffres ajustés pour les jours ouvrables;

Autres indicateurs de l'économie réelle

à l'exception des immatriculations de nouvelles voitures particulières]

	Ensemble de l'industrie 1995 = 100	Ensemble de l'industrie à l'exception de la sidérurgie	Production industrielle					Construction	Commerce de détail et réparation d'articles domestiques (en volume)	Immatriculations de nouvelles voitures particulières
			Manufacture	Biens énergétiques	Industrie des biens intermédiaires (hors l'industrie de l'énergie)	Biens d'investissement	Biens de consommation non durables			
2000	122,1	5,2	4,9	7,2	17,0	-5,7	-12,9	4,4	6,8	0,1
2001	126,0	3,6	3,5	-1,2	2,1	4,7	8,0	4,4	2,3	0,1
2002	126,4	1,5	-0,2	9,6	-1,0	-2,8	3,6	4,2	5,4	0,1
2003	129,8	3,9	1,7	17,3	1,9	-4,4	4,1	-0,8	4,1	-5,3
2000										
1 ^{er} trim.	123,5	9,4	10,1	8,1	25,4	-7,4	-12,8	7,7	6,3	-5,0
2 ^e trim.	128,0	7,6	7,5	4,9	20,0	-3,8	-10,4	2,6	5,4	10,3
3 ^e trim.	114,2	2,1	0,7	15,2	13,7	-22,2	-12,4	3,6	7,8	-5,1
4 ^e trim.	122,9	0,7	0,1	8,7	7,9	6,4	-16,3	-0,4	9,1	-3,0
2001										
1 ^{er} trim.	131,4	7,0	7,0	-0,1	5,0	13,6	11,7	-3,6	4,1	-0,2
2 ^e trim.	130,4	2,4	2,5	-4,7	1,0	2,4	7,2	3,0	1,1	-9,4
3 ^e trim.	117,4	2,8	2,4	6,6	0,0	15,2	6,0	8,4	1,9	5,9
4 ^e trim.	124,7	2,1	2,1	-5,5	2,4	-8,0	7,3	10,0	2,2	10,9
2002										
1 ^{er} trim.	126,5	-2,4	-4,1	2,8	-6,0	-3,2	0,5	9,6	4,0	2,8
2 ^e trim.	136,1	5,6	3,7	14,8	3,4	-1,0	7,4	10,7	7,1	7,5
3 ^e trim.	116,3	-0,7	-1,3	5,0	-2,0	-2,6	1,8	-3,6	3,5	-5,3
4 ^e trim.	126,8	3,1	0,7	16,6	0,8	-4,4	4,2	-0,4	6,7	-8,8
2003										
1 ^{er} trim.	132,1	5,7	3,1	21,9	1,7	5,9	6,3	-5,9	6,0	-6,3
2 ^e trim.	133,9	-1,1	-2,7	17,3	-2,6	-6,4	-1,3	-6,6	4,0	-9,2
3 ^e trim.	122,5	7,3	4,8	15,9	6,5	-13,3	9,7	2,7	3,2	-2,6
4 ^e trim.	130,6	4,4	2,2	13,8	2,8	-3,6	2,9	7,8	3,2	0,1
2004										
1 ^{er} trim.	0,5	0,6
2 ^e trim.	5,1
2000										
jan.	120,8	12,0	12,9	12,4	31,3	-5,6	-12,9	-0,4	5,5	-7,3
fév.	126,6	12,0	12,9	5,9	27,6	-9,5	-8,7	22,3	10,0	-3,0
mars	123,2	4,6	5,0	5,9	18,0	-6,8	-16,6	2,1	3,4	-5,4
avril	129,4	8,0	9,1	4,5	24,1	-11,1	-10,4	4,4	4,3	9,0
mai	126,8	5,2	4,7	6,9	18,7	-9,8	-11,8	2,9	11,3	29,4
juin	127,7	9,6	8,7	3,4	17,2	11,4	-9,0	0,6	0,8	-7,1
juil.	122,3	7,7	6,0	32,3	16,6	-9,7	-7,9	-0,6	3,7	-11,6
août	97,7	-0,1	-0,8	8,1	17,9	-37,4	-9,0	18,3	5,0	3,3
sept.	122,5	-1,2	-3,0	7,6	8,1	-20,9	-19,2	3,1	15,0	-3,3
oct.	122,6	-0,8	-2,7	1,2	9,1	-16,1	-17,8	0,0	7,4	1,3
nov.	126,0	1,7	2,2	1,6	9,5	21,6	-20,6	0,2	9,1	4,4
déc.	120,1	4,8	6,0	4,6	10,0	44,1	-9,2	17,6	7,2	-9,2
2001										
jan.	122,5	1,4	2,0	-6,0	-0,4	14,6	3,9	-17,8	6,2	7,6
fév.	132,8	5,8	5,1	2,4	3,5	6,9	11,8	1,8	1,6	-7,4
mars	139,0	13,7	13,7	3,6	11,9	19,1	19,5	1,2	4,7	1,5
avril	124,5	-2,7	-2,6	-20,0	-4,4	-4,7	4,9	-6,1	-0,7	-17,2
mai	130,0	2,2	3,6	-6,0	2,5	1,5	6,7	1,2	-1,4	-14,5
juin	136,8	7,7	6,6	14,6	5,1	9,8	9,9	13,9	5,7	8,7
juil.	123,8	4,0	1,4	-2,4	0,4	1,6	6,3	4,4	1,0	10,2
août	96,2	-3,1	-2,8	11,1	-8,8	35,6	2,3	12,9	6,2	13,1
sept.	132,1	6,3	7,5	11,6	6,4	15,7	9,3	10,5	-1,1	-6,0
oct.	132,5	8,2	8,6	5,3	9,7	2,1	7,7	4,5	4,3	18,8
nov.	132,8	6,7	5,9	-2,4	3,6	7,0	13,5	7,6	1,4	9,5
déc.	108,8	-8,8	-8,7	-17,6	-6,9	-31,3	1,2	21,6	0,9	0,9
2002										
jan.	121,1	1,2	-2,4	15,2	-3,5	-11,7	6,0	7,5	5,0	-1,6
fév.	128,8	-2,6	-2,6	-2,6	-4,6	-1,9	0,4	9,8	2,5	11,4
mars	129,6	-5,3	-7,1	-3,7	-9,6	2,7	-4,2	10,7	4,5	-1,2
avril	135,5	9,8	7,5	31,5	5,7	10,5	11,9	17,9	6,9	28,4
mai	131,6	3,8	0,4	16,2	0,3	-7,6	5,3	7,0	5,3	-3,1
juin	141,1	3,6	3,5	0,1	4,3	-4,3	5,2	8,2	9,1	-3,3
juil.	124,4	0,3	-0,1	10,5	0,8	-10,7	3,6	-6,9	2,6	1,5
août	94,3	-1,7	-2,5	4,0	-2,4	-11,1	0,9	-0,8	4,2	-24,9
sept.	130,1	-0,8	-1,6	1,0	-4,3	11,0	0,7	-1,6	3,9	6,2
oct.	131,4	-0,1	-1,6	10,0	-2,3	-8,1	7,2	5,0	8,1	-3,9
nov.	136,2	3,8	2,2	8,0	3,4	-10,2	7,4	7,7	4,3	-11,9
déc.	112,9	6,1	1,5	33,8	1,6	9,4	-1,8	-17,4	7,8	-13,0
2003										
jan.	124,2	3,1	2,2	6,0	2,1	-3,3	6,0	8,2	7,5	-7,5
fév.	134,5	6,5	1,8	36,0	-2,8	22,4	7,1	-17,9	8,4	-8,1
mars	137,6	7,1	5,3	25,5	5,9	-1,1	6,0	-2,4	2,2	-4,0
avril	135,6	-0,2	-0,9	18,2	-0,6	-6,6	0,5	-5,8	8,4	-7,7
mai	131,6	0,4	-0,9	15,6	-1,1	-2,0	-0,6	-5,8	2,9	-6,6
juin	134,5	-3,4	-6,0	18,1	-5,9	-9,9	-3,7	-8,1	1,0	-14,1
juil.	130,0	4,9	4,0	18,6	4,5	-3,6	5,8	0,9	6,6	-11,3
août	103,8	14,3	9,9	16,3	10,2	-1,9	14,2	14,8	1,9	11,8
sept.	133,7	4,3	2,1	12,9	5,9	-27,0	9,7	-0,2	1,1	-1,7
oct.	137,3	6,0	3,4	20,6	4,9	0,0	-0,7	1,5	3,6	-3,7
nov.	142,8	6,5	4,3	13,9	3,6	-0,6	9,1	8,3	3,1	-3,7
déc.	111,7	0,3	-2,0	7,7	-0,8	-11,5	-0,4	16,9	2,8	13,0
2004										
jan.	-2,4	-1,7
fév.	0,7	-12,6
mars	3,5	13,1
avril	5,4
mai	-2,9
juin	14,2
juil.	-1,4

Source: STATEC

Tableau 6.2.1

Indicateurs du marché de l'emploi – Emploi et chômage

	Emploi				Chômage ¹⁾		Productivité du travail
	Economie entière ²⁾		Manufacture		Economie entière		Manufacture
	Indice 1995 = 100	Taux de variation annuel	Indice 1995 = 100	Taux de variation annuel	DENS	Taux de chômage	(taux de variation annuel)
2000	123,8	5,7	104,1	1,5	4964	2,6	3,5
2001	130,8	5,6	104,8	0,6	4927	2,5	2,8
2002	135,0	3,2	103,0	-1,7	5823	2,9	1,5
2003	137,5	1,9	101,4	-1,5	7587	3,7	3,3
2000							
1 ^{er} trim.	120,8	5,6	103,0	1,2	5430	2,9	8,8
2 ^e trim.	123,0	5,5	103,7	1,4	4774	2,5	6,0
3 ^e trim.	124,6	5,5	104,7	1,3	4706	2,5	-0,6
4 ^e trim.	126,9	6,3	105,1	1,9	4945	2,6	-0,3
2001							
1 ^{er} trim.	128,3	6,2	104,7	1,7	5082	2,6	5,2
2 ^e trim.	130,3	5,9	105,2	1,4	4617	2,4	1,1
3 ^e trim.	131,6	5,7	105,0	0,3	4697	2,4	2,2
4 ^e trim.	133,0	4,9	104,3	-0,8	5309	2,7	2,9
2002							
1 ^{er} trim.	133,6	4,2	103,6	-1,0	5700	2,9	-3,2
2 ^e trim.	134,9	3,5	103,1	-2,0	5309	2,7	5,8
3 ^e trim.	135,2	2,7	103,0	-1,9	5664	2,8	0,7
4 ^e trim.	136,2	2,4	102,4	-1,8	6618	3,3	2,5
2003							
1 ^{er} trim	136,3	2,0	101,8	-1,8	7461	3,7	5,1
2 ^e trim	137,5	1,9	101,4	-1,6	7142	3,5	-1,0
3 ^e trim	137,8	1,9	101,6	-1,4	7455	3,7	6,1
4 ^e trim	138,6	1,8	101,0	-1,3	8290	4,0	3,5
2004							
1 ^{er} trim	138,8	1,9	-	-	8925	4,4	-
2 ^e trim	140,9	3,0	-	-	8255	4,0	-
2000							
jan.	120,0	5,6	102,8	1,1	5 568	3,0	11,7
fév.	120,7	5,8	103,2	1,3	5 488	2,9	11,5
mars	121,8	5,6	103,0	1,2	5 233	2,8	3,8
avril	122,2	5,4	103,4	1,2	4 919	2,6	7,8
mai	123,1	5,7	103,7	1,5	4 797	2,5	3,2
juin	123,8	5,4	104,1	1,6	4 607	2,4	7,1
juil.	123,8	5,6	104,7	1,5	4 570	2,4	4,5
août	124,2	5,6	104,7	1,2	4 640	2,4	-1,9
sept.	125,8	5,3	104,9	1,4	4 908	2,6	-4,3
oct.	126,9	6,1	105,3	1,7	4 895	2,5	-4,4
nov.	127,4	6,6	105,5	2,1	4 983	2,6	0,0
déc.	126,3	6,1	104,5	2,0	4 956	2,6	4,0
2001							
jan.	127,6	6,4	104,4	1,6	5 252	2,7	0,4
fév.	128,3	6,3	104,8	1,6	5 096	2,6	3,5
mars	128,9	5,8	104,9	1,8	4 899	2,5	11,6
avril	129,6	6,1	105,5	2,0	4 766	2,4	-4,5
mai	130,5	6,0	105,4	1,6	4 557	2,3	1,9
juin	130,8	5,7	104,8	0,7	4 529	2,3	5,9
juil.	131,1	6,0	105,4	0,7	4 608	2,4	0,8
août	131,3	5,7	105,1	0,4	4 651	2,4	-3,2
sept.	132,4	5,3	104,6	-0,3	4 832	2,5	7,8
oct.	133,4	5,1	104,8	-0,5	5 237	2,6	9,2
nov.	133,6	4,9	104,2	-1,2	5 368	2,7	7,2
déc.	132,1	4,6	103,9	-0,6	5 323	2,7	-8,1
2002							
jan.	133,2	4,3	103,7	-0,7	5 934	3,0	-1,7
fév.	133,7	4,2	103,7	-1,0	5 762	2,9	-1,6
mars	134,0	4,0	103,6	-1,2	5 405	2,7	-5,9
avril	134,6	3,9	103,3	-2,1	5 378	2,7	9,8
mai	134,9	3,4	103,0	-2,3	5 372	2,7	2,7
juin	135,1	3,3	103,1	-1,6	5 177	2,6	5,2
juil.	134,9	2,9	103,3	-2,0	5 485	2,8	2,2
août	134,5	2,5	103,1	-1,9	5 584	2,8	-0,4
sept.	136,1	2,8	102,7	-1,8	5 922	3,0	0,2
oct.	136,8	2,5	102,6	-2,1	6 455	3,2	0,5
nov.	136,6	2,2	102,4	-1,7	6 625	3,3	4,0
déc.	135,1	2,3	102,2	-1,6	6 773	3,4	3,2
2003							
jan.	135,9	2,1	101,8	-1,8	7 537	3,7	4,1
fév.	136,2	1,9	101,9	-1,7	7 545	3,7	3,6
mars	136,7	2,0	101,7	-1,8	7 300	3,6	7,3
avril	137,2	1,9	101,6	-1,6	7 208	3,6	0,8
mai	137,3	1,7	101,4	-1,6	7 169	3,5	0,7
juin	137,9	2,1	101,3	-1,7	7 049	3,5	-4,3
juil.	137,5	1,9	101,8	-1,5	7 282	3,6	5,2
août	137,2	2,0	101,5	-1,6	7 248	3,6	11,3
sept.	138,6	1,9	101,6	-1,1	7 834	3,8	3,2
oct.	139,2	1,8	101,4	-1,2	8 204	4,0	4,6
nov.	139,1	1,8	101,1	-1,3	8 308	4,1	5,6
déc.	137,5	1,8	100,7	-1,5	8359,0	4,1	-0,5
2004							
jan.	138,1	1,6	-	-	9 113	4,5	-
fév.	138,5	1,7	-	-	8 912	4,4	-
mars	139,8	2,3	-	-	8 749	4,2	-
avril	140,6	2,5	-	-	8 660	4,2	-
mai (e)	140,6	2,4	-	-	8 079	3,9	-
juin (e)	141,3	2,5	-	-	8 026	3,9	-
juil. (e)	141,0	2,6	-	-	8 242	4,0	-

Source: Comité de conjoncture STATEC

1) Il y a une rupture de série au 1^{er} janvier 1998. A partir de cette date les personnes à la recherche d'un emploi bénéficiant d'une « mesure spéciale pour l'emploi » ne sont plus relevées parmi les DENS (Demandes d'emploi non satisfaites).

2) (e) = estimations

Tableau 6.2.2

Indicateurs du marché de l'emploi – Les composantes de l'emploi

	Emploi national	Emploi total intérieur	Indépendants	Emploi salarié intérieur	Population active	Frontaliers
2000	185 903	264 773	19 358	245 415	190 866	87 363
2001	190 702	279 712	19 597	260 115	195 628	97 342
2002	194 027	288 602	19 838	268 764	199 849	102 952
2003	195 607	294 087	19 899	274 188	203 194	106 856
2000						
1 ^{er} trim.	183 797	258 352	19 274	239 077	189 226	83 048
2 ^e trim.	185 616	263 091	19 266	243 825	190 390	85 968
3 ^e trim.	185 863	266 359	19 359	247 000	190 569	88 989
4 ^e trim.	188 335	271 291	19 535	251 756	193 280	91 449
2001						
1 ^{er} trim.	188 870	274 285	19 487	254 798	193 952	93 747
2 ^e trim.	190 467	278 655	19 497	259 158	195 085	96 519
3 ^e trim.	190 698	281 432	19 609	261 823	195 395	99 066
4 ^e trim.	192 772	284 477	19 797	264 680	198 081	100 037
2002						
1 ^{er} trim.	193 115	285 700	19 769	265 932	198 816	100 961
2 ^e trim.	194 217	288 425	19 748	268 678	199 526	102 584
3 ^e trim.	193 591	289 082	19 834	269 248	199 254	103 867
4 ^e trim.	195 184	291 202	20 004	271 198	201 801	104 394
2003						
1 ^{er} trim.	194 924	291 428	19 939	271 489	202 384	104 881
2 ^e trim.	195 920	293 941	19 839	274 102	203 062	106 397
3 ^e trim.	195 146	294 578	19 856	274 722	202 601	107 808
4 ^e trim.	196 438	296 399	19 963	276 437	204 728	108 338
2004						
1 ^{er} trim.	196 242	296 841	20 026	276 815	205 166	108 976
2 ^e trim.	198 086	301 180	20 138	281 042	206 341	111 471
2000						
jan.	182 981	256 556	19 313	237 243	188 549	82 068
fév.	183 647	258 099	19 272	238 827	189 135	82 945
mars	184 762	260 400	19 238	241 162	189 995	84 131
avril	185 112	261 251	19 250	242 001	190 031	84 632
mai	185 845	263 282	19 267	244 015	190 642	85 930
juin	185 891	264 739	19 280	245 459	190 498	87 341
juil.	185 121	264 628	19 324	245 304	189 691	88 000
août	185 124	265 532	19 356	246 176	189 764	88 501
sept.	187 344	268 917	19 396	249 521	192 252	90 066
oct.	188 473	271 303	19 463	251 840	193 368	91 323
nov.	188 732	272 513	19 550	252 963	193 715	92 274
déc.	187 801	270 057	19 592	250 465	192 757	90 749
2001						
jan.	188 332	272 937	19 523	253 414	193 584	92 937
fév.	188 905	274 385	19 481	254 904	194 001	93 812
mars	189 373	275 533	19 457	256 076	194 272	94 492
avril	189 985	277 094	19 473	257 621	194 751	95 441
mai	190 693	279 083	19 500	259 583	195 250	96 722
juin	190 724	279 787	19 517	260 270	195 253	97 395
juil.	190 221	280 379	19 560	260 819	194 829	98 490
août	190 135	280 716	19 610	261 106	194 786	98 913
sept.	191 738	283 200	19 657	263 543	196 570	99 794
oct.	193 037	285 170	19 720	265 450	198 274	100 465
nov.	193 247	285 777	19 795	265 982	198 615	100 862
déc.	192 032	282 484	19 876	262 608	197 355	98 784
2002						
jan.	192 659	284 718	19 815	264 903	198 593	100 435
fév.	193 100	285 853	19 764	266 089	198 862	101 129
mars	193 587	286 530	19 727	266 803	198 992	101 319
avril	194 102	287 779	19 727	268 052	199 480	102 053
mai	194 247	288 556	19 745	268 811	199 619	102 685
juin	194 302	288 941	19 771	269 170	199 479	103 015
juil.	193 268	288 562	19 799	268 763	198 753	103 670
août	192 687	287 671	19 828	267 843	198 271	103 360
sept.	194 817	291 012	19 874	271 138	200 739	104 571
oct.	195 754	292 435	19 933	272 502	202 209	105 057
nov.	195 553	292 190	20 011	272 179	202 178	105 013
déc.	194 244	288 980	20 067	268 913	201 017	103 112
2003						
jan.	194 572	290 642	20 003	270 639	202 109	104 446
fév.	194 818	291 330	19 933	271 397	202 363	104 888
mars	195 381	292 313	19 882	272 431	202 681	105 308
avril	195 851	293 375	19 847	273 528	203 059	105 900
mai	195 831	293 541	19 841	273 700	203 000	106 086
juin	196 078	294 907	19 828	275 079	203 127	107 205
juil.	194 773	293 988	19 835	274 153	202 055	107 591
août	194 234	293 282	19 855	273 427	201 482	107 424
sept.	196 431	296 464	19 878	276 586	204 265	108 409
oct.	197 086	297 705	19 922	277 783	205 290	108 995
nov.	196 768	297 387	19 977	277 410	205 076	108 995
déc.	195 459	294 106	19 989	274 117	203 818	107 023
2004						
jan.	195 513	295 376	20 002	275 374	204 626	108 239
fév.	195 947	296 240	20 030	276 210	204 859	108 669
mars	197 265	298 908	20 046	278 862	206 014	110 019
avril	198 046	300 631	20 122	280 509	206 706	110 961
mai	198 002	300 725	20 138	280 587	206 081	111 099
juin	198 209	302 185	20 155	282 030	206 235	112 352
juil.	197 281	301 569	20 189	281 380	205 523	112 664

(e) = estimations

Source: Comité de conjoncture

Tableau 6.3

Enquête mensuelle de conjoncture auprès des consommateurs

	Questions générales				Questions financières				Questions trimestrielles				Intention de dépenses facultatives importantes au cours des 12 prochains mois (Q15)			
	Indicateur de confiance des consommateurs	Situation financière des ménages au cours des 12 derniers mois (Q1)	Situation financière des ménages au cours des 12 prochains mois (Q2)	Situation économique générale depuis un an (Q3)	Situation économique générale au cours des 12 prochains mois (Q4)	Evolution des prix au cours des 12 derniers mois (Q5)	Evolution des prix au cours des 12 prochains mois (Q6)	Evolution du chômage au cours des 12 prochains mois (Q7)	Injéré à faire atteindre l'emploi des acheteurs importants (Q8)	Intention d'acheter de biens d'équipements au cours des 12 prochains mois (Q9)	Opportunité d'épargner (Q10)	Capacité d'épargner au cours des 12 prochains mois (Q11)		Epargne ou endettement actuels (Q12)	Intention d'acheter une automobile au cours des 12 prochains mois (Q13)	Intention d'acheter un logement au cours des 12 prochains mois (Q14)
2002																
jan.	8	9	11	-6	1	20	23	27	-12	-5	47	48	35	-25	-69	-38
fév.	14	8	12	-6	4	27	16	16	-17	-8	62	55	36			
mars	9	6	7	-9	2	33	8	19	-4	-8	53	45	36			
avril	12	7	10	-9	1	28	21	21	-10	-15	59	58	37			
mai	12	-1	10	-5	7	38	13	14	-15	-16	53	49	34			
juin	12	0	12	-5	4	40	8	14	-7	-10	54	45	31			
juil.	10	4	11	-12	2	43	10	18	-10	-11	56	47	33			
août	7	6	10	-11	-6	36	9	22	-15	-13	52	44	32			
sept.	6	1	8	-16	-6	38	12	25	-12	-8	49	44	35			
oct.	5	4	9	-22	-13	39	15	33	-5	-14	61	55	36			
nov.	-5	3	5	-34	-21	38	11	43	-13	-7	56	41	30			
déc.	-1	0	8	-33	-17	38	7	46	-11	-6	58	51	34			
2003																
jan.	0	-1	8	-32	-17	38	12	43	-11	-16	62	54	33			
fév.	-1	4	8	-33	-27	39	25	41	-12	-11	50	55	36			
mars	-3	4	4	-35	-24	38	30	46	-9	-10	47	53	34			
avril	-2	2	7	-32	-14	33	21	46	-11	-8	46	46	34			
mai	1	2	5	-35	-7	38	-1	41	-19	-18	52	47	46			
juin	-1	-1	4	-32	-12	29	-6	38	-7	-14	51	42	38			
juil.	2	2	6	-30	-5	39	9	33	-10	-17	45	40	39			
août	2	0	4	-29	-5	45	11	36	-8	-19	42	44	42			
sept.	4	4	6	-26	1	45	12	32	-10	-14	46	42	42			
oct.	1	2	4	-30	-6	44	13	37	-9	-16	51	45	43			
nov.	-1	-1	2	-32	-9	39	6	43	-12	-15	54	44	41			
déc.	-2	-1	3	-36	-7	42	10	48	-15	-12	52	44	42			
2004																
jan.	1	2	3	-32	-3	45	11	42	-6	-13	50	47	43			
fév.	3	-1	5	-27	2	40	7	39	-4	-15	46	45	41			
mars	2	2	3	-29	-5	41	11	40	-4	-13	54	51	45			
avril	-1	1	4	-33	-11	36	8	42	-12	-13	56	45	43			
mai	1	0	4	-27	-8	39	15	41	-12	-12	55	47	43			
juin	5	-1	4	-23	-1	39	11	29	-18	-15	57	48	41			
juil.	5	0	6	-21	0	36	9	31	-1	-14	53	46	42			
août	4	0	5	-22	-4	39	16	30	1	-11	52	45	42			

Source: Banque centrale du Luxembourg

Notes:

Données brutes non corrigées des variations saisonnières.
 Un solde pondéré est calculé pour chaque question posée (Q1 à Q15). Ces soldes représentent l'écart entre les pourcentages pondérés des consommateurs qui ont signalé une détérioration et les pourcentages pondérés des consommateurs qui ont signalé une amélioration.
 L'indicateur de confiance des consommateurs constitue la moyenne arithmétique des soldes pondérés des quatre questions suivantes:
 situation financière des ménages au cours des 12 prochains mois (Q2), situation économique générale au cours des 12 prochains mois (Q4), évolution du chômage au cours des 12 prochains mois (Q7), capacité d'épargner au cours des 12 prochains mois (Q11).
 En ce qui concerne les questions relatives aux prix (Q5 et Q6) et au chômage (Q7), une augmentation témoigne d'une évolution défavorable alors qu'une diminution indique une évolution favorable.

Tableau 7

Situation budgétaire des administrations publiques luxembourgeoises

(en pourcentages du PIB)

1. Recettes

	Recettes													Pour mémoire: prélèvements obligatoires
	Total	Recettes courantes	Impôts directs	Ménages	Sociétés	Impôts indirects	Perçus par les institutions de l'UE	Cotisations sociales	Employeurs	Salariés	Cessions	Recettes en capital	Impôts en capital	
			(1)			(2)		(3)					(4)	= (1)+(2)+(3)+(4)
1990	49,0	48,8	16,8	10,4	6,5	12,8	1,0	12,5	5,4	4,2	2,4	0,2	0,1	42,2
1991	46,8	46,7	15,2	9,3	5,9	12,8	1,2	12,3	5,3	4,3	2,5	0,1	0,1	40,5
1992	47,4	47,3	14,3	9,3	5,0	13,6	1,2	13,0	5,6	4,5	2,5	0,1	0,1	41,0
1993	48,3	48,2	16,1	9,4	6,8	14,2	1,1	12,8	5,6	4,4	2,5	0,1	0,1	43,2
1994	48,1	48,0	16,7	9,8	6,8	14,2	0,9	12,2	5,2	4,2	2,4	0,1	0,1	43,1
1995	48,5	48,4	17,5	10,0	7,5	13,5	1,0	12,5	5,2	4,5	2,6	0,1	0,1	43,6
1996	48,2	48,1	17,9	10,2	7,7	13,4	0,8	12,1	5,1	4,4	2,6	0,1	0,1	43,6
1997	47,2	47,1	17,4	9,5	7,9	13,5	0,8	11,5	4,8	4,2	2,4	0,2	0,1	42,6
1998	45,7	45,6	16,4	8,6	7,8	13,5	0,6	11,2	4,7	4,2	2,3	0,1	0,1	41,2
1999	45,5	45,3	15,7	8,6	7,1	14,2	0,6	11,4	4,6	4,5	2,1	0,2	0,2	41,5
2000	45,3	45,1	15,4	8,2	7,2	14,7	0,6	11,2	4,6	4,5	1,9	0,2	0,1	41,4
2001	45,8	45,7	15,6	8,1	7,5	14,1	0,4	12,0	5,0	4,9	2,0	0,2	0,1	41,7
2002	47,0	46,9	16,3	7,7	8,6	14,2	0,3	12,3	5,2	5,0	2,2	0,2	0,1	42,9
2003	46,7	46,4	15,7	7,8	7,9	14,1	0,3	12,8	5,4	5,2	2,2	0,2	0,2	42,9

2. Dépenses

	Dépenses													Pour mémoire: dépenses primaires courantes
	Total	Total dépenses courantes	Rémunération des salariés	Consommation intermédiaire	Intérêts	Transferts courants	Transferts sociaux	Subventions	dont subventions versées par les institutions de l'UE	Total dépenses en capital	Investissements	Transferts en capital	Effectués par les institutions de l'UE	
1990	44,2	38,1	10,1	2,9	0,4	24,7	19,4	2,6	0,1	6,1	4,6	1,5	0,1	37,7
1991	45,6	38,7	9,7	2,9	0,3	25,8	20,0	2,7	0,1	6,9	4,8	2,2	0,3	38,4
1992	47,2	40,0	10,0	3,0	0,3	26,6	20,6	2,8	0,0	7,2	5,2	1,9	0,1	39,7
1993	46,7	40,0	9,8	2,9	0,3	26,9	21,3	2,5	0,1	6,8	5,2	1,5	0,1	39,6
1994	45,3	39,3	9,6	2,8	0,4	26,6	21,1	3,3	0,6	6,0	4,3	1,6	0,1	39,0
1995	46,5	40,3	9,7	3,6	0,4	26,7	21,9	2,0	0,2	6,1	4,6	1,5	0,0	40,0
1996	46,3	40,2	9,7	3,7	0,4	26,5	22,1	2,2	0,2	6,1	4,7	1,4	0,0	39,9
1997	44,0	38,5	9,2	3,5	0,3	25,4	21,1	2,0	0,3	5,5	4,2	1,2	0,1	38,1
1998	42,5	36,9	8,8	3,2	0,4	24,5	19,9	1,9	0,1	5,6	4,6	1,1	0,0	36,5
1999	41,8	36,3	8,3	3,1	0,3	24,6	20,1	1,6	0,1	5,5	4,4	1,1	0,0	36,0
2000	39,0	34,1	7,8	3,0	0,3	23,1	18,8	1,7	0,1	4,9	3,8	1,2	0,0	33,8
2001	39,6	35,9	8,1	3,3	0,3	24,3	20,2	1,7	0,1	3,6	4,2	1,4	0,0	35,7
2002	44,3	38,1	8,6	3,5	0,2	25,7	21,8	1,9	0,2	6,3	4,8	1,5	0,1	37,8
2003	46,8	39,9	9,0	3,9	0,2	26,7	23,0	1,9	0,2	6,9	4,9	2,0	0,1	39,6

3. Déficit / Excédent

	Déficit (-) / Excédent (+)				
	Total	Administrations centrales	Administrations locales	Sécurité sociale	Déficit / Excédent primaire
1990	4,8	2,3	-0,1	2,6	5,2
1991	1,2	-0,5	0,0	1,7	1,5
1992	0,2	-1,6	-0,7	2,5	0,6
1993	1,5	0,2	-0,3	1,6	1,9
1994	2,7	1,2	0,1	1,4	3,1
1995	2,1	0,2	0,4	1,5	2,4
1996	1,9	0,5	0,5	0,9	2,3
1997	3,2	1,9	0,5	0,8	3,5
1998	3,2	1,5	0,3	1,4	3,5
1999	3,7	2,0	0,2	1,5	4,0
2000	6,3	3,2	0,6	2,5	6,5
2001	6,3	3,1	0,2	2,9	6,5
2002	2,7	0,2	0,2	2,3	2,9
2003	-0,1	-2,0	-0,1	2,0	0,1

Source: STATEC

Ces données se rapportent aux administrations publiques luxembourgeoises considérées dans leur ensemble (Etat central, communes et sécurité sociale). Elles sont établies en conformité avec le système européen de comptes nationaux SEC95.

Les dépenses en capital totales ne correspondent pas nécessairement à la somme des investissements et des transferts en capital.

Elles comprennent également les autres acquisitions nettes d'actifs non financiers, dont le montant a été négatif en 2001 du fait d'une vente de licence à une société de satellites.

Tableau 8.1

Balance des paiements du Luxembourg ^{1) 2) 3)}

(en millions de EUR; données brutes)

Période	Compte des transactions courantes							Compte des opérations financières							Erreurs et Omissions				
	Solde	Marchandises		Services		Rémunération des salariés		Revenus des investissements		Transferts courants		Compte capital				Avoirs de réserves	Erreurs et Omissions		
		1	2	3	4	5	6	7	8	9	10	11	12	13				14	15
2002																			
1 ^{er} trim.	1 389,8	-171,2	2 212,5	-734,4	156,9	-740	-20,1	252,7	-27 923,3	24 193,0	1 873,6	31 493,0	80,8	-20 498,3	-8 937,2	-28,7	-1 622,4		
2 ^e trim.	867,9	-404,9	1 872,6	-778,1	336,5	-158,2	-88,5	-1 127,2	-10 982,1	6 951,9	5 541,1	28 531,5	-523,5	-41 002,1	10 342,8	13,4	347,8		
3 ^e trim.	203,0	-667,0	1 572,9	-743,7	162,3	-121,5	-40,2	574,8	-6 603,1	5 708,4	6 868,8	-2 462,2	-462,2	28 565,0	-31 015,7	-24,3	-737,6		
4 ^e trim.	222,1	-923,9	1 814,6	-877,4	108,9	100,0	-29,5	-1 374,0	-88 485,1	87 469,3	-7 256,7	12 876,3	829,5	-15 334,7	8 523,7	3,8	1 181,4		
2002	2 682,8	-2 167,1	7 472,7	-3 133,6	764,6	-253,8	-178,3	-1 673,7	-133 993,6	124 322,5	7 026,8	70 438,5	-75,4	-48 270,1	-21 086,5	-35,9	-830,8		
2003																			
1 ^{er} trim.	451,7	-528,8	1 996,6	-786,6	-48,2	-181,3	-39,5	-949,6	-16 533,9	17 129,9	-17 721,0	9 482,2	-124,4	-1 153,7	7 970,0	1,4	537,5		
2 ^e trim.	535,9	-522,6	1 833,5	-826,8	117,9	-66,2	-51,8	-313,5	-27 797,2	23 481,0	-17 717,2	20 751,0	5 592,1	-14 738,3	10 174,2	-59,0	-170,7		
3 ^e trim.	358,5	-603,4	1 586,7	-801,5	292,0	-115,4	-38,1	66,6	-19 693,1	16 983,1	-22 452,4	26 642,2	-963,5	5 152,1	-5 585,9	-15,8	-386,9		
4 ^e trim.	617,4	-684,4	2 025,4	-959,1	349,4	-113,9	-29,0	-439,0	-25 510,4	24 215,5	-11 833,3	30 139,8	1 442,2	-15 019,3	-3 855,0	-18,5	-149,4		
2003	1 963,5	-2 339,2	7 442,2	-3 373,9	711,1	-476,7	-158,4	-1 635,5	-89 534,6	81 809,5	-69 723,9	87 015,1	5 946,3	-25 759,2	8 703,3	-91,9	-169,5		
2004																			
1 ^{er} trim. (p)	869,6	-393,5	2 244,3	-845,4	136,8	-272,6	-21,3	-1 203,6	-8 893,5	6 559,3	-16 116,4	25 333,8	2 014,3	-27 221,5	17 115,2	5,2	355,2		
2 ^e trim. (p)	-90,4	-769,1	2 156,0	-884,0	-322,2	-271,2	-21,0	502,1	-6 196,1	5 779,0	6 826,8	18 084,1	-4 229,9	-26 419,1	6 652,4	5,0	-390,8		

1) Les données ont été révisées pour tenir compte de nouvelles informations; des différences peuvent apparaître en raison des arrondis.

2) Pour le compte des opérations financières, un signe positif indique une entrée, un signe négatif une sortie.

3) Pour les avoirs de réserve, un signe négatif indique une augmentation, un signe positif une diminution.

Tableau 8.2

Balance des paiements: compte des transactions courantes⁽¹⁾²⁾

(en millions de EUR, données brutes)

Période	Balance courante			Biens			Services			Rémunération des salariés			Revenu des investissements			Transferts courants		
	Crédit	Débit	Net	Crédit	Débit	Net	Crédit	Débit	Net	Crédit	Débit	Net	Crédit	Débit	Net	Crédit	Débit	Net
1995	51 055,4	49 220,2	1 835,1	6 263,9	7 502,1	-1 238,2	7 830,2	5 490,6	2 339,7	531,6	1 617,9	-1 086,3	35 120,6	32 878,7	2 242,0	1 309,0	1 731,0	-422,0
1996	48 042,4	46 270,4	1 772,1	6 095,7	7 575,1	-1 479,4	9 232,6	6 515,2	2 717,4	548,5	1 768,8	-1 220,2	30 488,1	28 307,3	2 180,9	1 677,4	2 104,0	-426,6
1997	53 938,3	52 231,3	1 707,0	6 865,3	8 671,5	-1 806,2	11 256,6	7 715,8	3 540,8	574,4	1 968,2	-1 393,8	33 482,9	31 665,2	1 817,7	1 759,1	2 210,6	-451,5
1998	64 475,4	62 877,2	1 598,2	7 696,6	9 770,2	-2 073,7	12 742,5	8 920,3	3 822,2	589,1	2 205,3	-1 616,2	41 489,0	39 640,5	1 848,5	1 958,3	2 341,0	-382,7
1999	71 353,7	69 691,2	1 662,5	8 046,5	10 474,1	-2 427,6	16 205,0	11 132,1	5 072,9	611,4	2 532,1	-1 920,7	44 348,3	42 880,4	1 467,9	2 142,6	2 672,5	-529,9
2000	21 354,0	20 296,1	1 057,9	2 258,2	2 852,0	-594,1	5 635,0	3 627,0	2 008,0	153,1	670,7	-517,6	12 558,4	12 258,0	300,5	749,3	888,4	-139,1
1 ^{er} trim.	5 130,6	4 921,1	209,5	534,6	647,9	-113,3	1 329,0	846,5	482,5	37,3	128,2	-90,9	3 086,5	2 986,5	100,0	262,7	309,7	-67,7
2 ^e trim.	22 702,5	21 753,5	948,9	2 871,2	2 871,2	-646,2	5 580,1	3 759,7	1 820,4	158,3	721,3	-563,0	14 048,5	13 589,2	459,3	690,4	812,0	-121,6
3 ^e trim.	23 865,3	23 848,6	16,7	2 549,3	3 344,9	-795,6	5 569,3	3 842,0	1 727,3	160,4	844,0	-683,5	14 883,1	14 938,5	-55,4	703,2	879,2	-176,0
4 ^e trim.	89 227,9	86 319,3	2 908,7	9 387,1	11 956,1	-2 568,9	22 113,4	14 725,2	7 388,2	627,2	2 956,3	-2 329,1	54 126,6	53 208,2	918,4	2 973,6	3 473,5	-499,9
2001	24 330,2	23 227,4	1 102,8	2 654,8	3 047,3	-392,5	5 727,7	3 535,2	2 192,5	158,2	796,9	-638,7	15 144,1	14 911,2	232,9	645,5	937,0	-291,5
1 ^{er} trim.	23 725,2	23 611,0	114,2	2 630,9	3 420,2	-789,3	5 608,6	3 859,5	1 749,1	159,2	866,6	-707,4	14 592,8	14 562,8	29,9	733,8	901,9	-168,1
2 ^e trim.	22 513,9	22 155,9	358,0	2 429,6	3 181,0	-751,4	5 245,5	3 774,9	1 470,6	163,0	847,5	-684,5	13 965,7	13 578,7	387,0	710,1	773,8	-63,7
3 ^e trim.	22 869,5	22 468,3	401,2	2 372,1	3 201,8	-829,7	5 485,4	3 711,8	1 773,6	163,6	996,1	-832,6	14 057,1	13 681,4	375,7	791,3	877,2	-85,9
4 ^e trim.	83 438,8	81 462,6	1 976,1	10 087,3	12 850,2	-2 762,9	22 067,2	14 881,3	7 185,8	644,0	3 507,1	-2 863,1	57 759,6	56 734,0	1 025,6	2 880,7	3 489,9	-609,3
2002	22 414,7	21 025,0	1 389,8	2 738,5	2 909,7	-171,2	5 623,3	3 410,8	2 212,5	167,3	901,8	-734,4	12 889,1	12 732,2	156,9	996,5	1 070,5	-74,0
1 ^{er} trim.	24 478,1	23 610,2	867,9	2 583,8	2 988,8	-404,9	5 429,5	3 556,8	1 872,6	170,2	948,3	-778,1	15 490,7	15 154,2	336,5	804,0	962,2	-158,2
2 ^e trim.	20 408,6	20 205,5	203,0	2 387,3	3 054,3	-667,0	5 126,6	3 537,7	1 572,9	172,6	916,3	-743,7	11 997,0	11 834,7	162,3	725,0	846,6	-121,5
3 ^e trim.	20 511,9	20 289,8	222,1	2 493,1	3 417,1	-923,9	5 243,4	3 438,7	1 814,6	176,1	1 053,5	-877,4	11 444,5	11 335,6	108,9	1 154,8	1 054,8	100,0
4 ^e trim.	87 813,3	85 130,5	2 682,8	10 202,8	12 369,8	-2 167,1	21 422,7	13 950,0	7 472,7	686,2	3 819,9	-3 133,6	51 821,3	51 056,7	764,6	3 680,3	3 934,1	-253,8
2003	19 549,6	19 097,9	451,7	2 707,5	3 236,3	-528,8	5 073,7	3 077,1	1 996,6	174,8	961,4	-786,6	10 794,7	10 842,9	-48,2	798,9	980,2	-181,3
1 ^{er} trim.	21 516,7	20 980,7	535,9	2 595,0	3 117,5	-522,6	5 109,3	3 275,7	1 833,5	177,0	1 003,7	-826,8	12 710,5	12 592,6	117,9	925,0	991,1	-66,2
2 ^e trim.	20 004,1	19 645,7	358,5	2 254,5	2 857,9	-603,4	5 725,2	4 138,6	1 586,7	179,9	979,4	-801,5	11 027,5	10 735,5	292,0	819,0	934,4	-115,4
3 ^e trim.	20 460,5	19 843,2	617,4	2 463,3	3 147,7	-684,4	6 068,0	4 042,6	2 025,4	180,2	1 139,3	-939,1	10 842,9	10 493,5	349,4	906,2	1 020,2	-113,9
4 ^e trim.	81 530,9	79 567,4	1 963,5	10 020,2	12 359,4	-2 339,2	21 976,2	14 534,0	7 442,2	709,9	4 083,8	-3 373,9	45 375,5	44 664,4	711,1	3 449,1	3 925,8	-476,7
2004	21 819,4	20 949,8	869,6	2 751,6	3 145,0	-393,5	6 453,6	4 209,3	2 244,3	189,7	1 035,2	-845,4	11 623,2	11 486,4	136,8	801,2	1 073,8	-272,6
1 ^{er} trim.	24 351,0	24 441,4	-90,4	2 622,8	3 391,9	-769,1	6 405,7	4 249,6	2 156,0	188,2	1 072,1	-884,0	14 267,2	14 589,4	-322,2	867,2	1 138,3	-271,2

Sources: BCL/STATEC

1) Les données ont été révisées pour tenir compte de nouvelles informations, des différences peuvent apparaître en raison des arrondis.

2) Les données se rapportant aux années 1997 et 1998 ont été converties en euros sur base du taux de conversion de 1 EUR = 40,3399 LUF.

Tableau 8.3

Balance des paiements: investissements directs ^{1) 2)}

(en millions de EUR; données brutes)

Période	Solde		À l'étranger ³⁾		Au Luxembourg ⁴⁾		
		Total	Opérations en capital et bénéfices réinvestis	Autres opérations, prêts intragroupes	Total	Opérations en capital et bénéfices réinvestis	Autres opérations, prêts intragroupes
1	2	3	4	5	6	7	8
2002							
1 ^{er} trim.	-3 730,4	-27 923,3	-25 691,2	-2 232,1	24 193,0	22 597,4	1 595,6
2 ^e trim.	-4 030,2	-10 982,1	-6 720,1	-4 262,0	6 951,9	7 887,0	-935,1
3 ^e trim.	-894,7	-6 603,1	-5 144,6	-1 458,5	5 708,4	6 852,4	-1 144,0
4 ^e trim.	-1 015,9	-88 485,1	-86 366,3	-2 118,8	87 469,3	85 188,6	2 280,7
2002	-9 671,1	-133 993,6	-123 922,2	-10 071,4	124 322,5	122 525,4	1 797,1
2003							
1 ^{er} trim.	596,0	-16 533,9	-15 772,6	-761,3	17 129,9	15 284,4	1 845,5
2 ^e trim.	-4 316,2	-27 797,2	-24 569,1	-3 228,2	23 481,0	24 254,1	-773,2
3 ^e trim.	-2 710,0	-19 693,1	-15 317,5	-4 375,6	16 983,1	14 479,2	2 503,9
4 ^e trim.	-1 294,9	-25 510,4	-22 630,2	-2 880,3	24 215,5	21 269,2	2 946,4
2003	-7 725,2	-89 534,6	-78 289,3	-11 245,3	81 809,5	75 286,9	6 522,6
2004							
1 ^{er} trim. (p)	-2 334,2	-8 893,5	-5 833,2	-3 060,3	6 559,3	5 649,5	909,8
2 ^e trim. (p)	-417,2	-6 196,1	-5 388,3	-807,9	5 779,0	5 817,6	-38,7

Source: BCL/STATEC

1) Les données ont été révisées pour tenir compte de nouvelles informations, des différences peuvent apparaître en raison des arrondis.

2) Pour le compte des opérations financières, un signe positif indique une entrée, un signe négatif une sortie.

3) Voir tableau 8.3.1 pour une sectorisation détaillée.

4) Voir tableau 8.3.2 pour une sectorisation détaillée.

Tableau 8.3.1

Balance des paiements: investissements directs du Luxembourg à l'étranger - par secteur ⁽¹⁾²⁾

(en millions de EUR, données brutes)

Période	Solde			Opérations en capital et bénéfices réinvestis			Autres opérations, prêts intragroupes				
	1	2	3	Total	Banques	SPEs ³⁾⁴⁾	Autres ⁵⁾	Total	Banques	SPEs ³⁾⁴⁾	Autres ⁵⁾
2002											
1 ^{er} trim.		-27 923,3	-25 691,2	-10,1	-19 864,7	-5 816,4	-2 232,1	3,5	-1 933,7	-301,9	
2 ^e trim.		-10 982,1	-6 720,1	56,3	-6 554,3	-222,0	-4 262,0	-8,8	-3 256,8	-996,4	
3 ^e trim.		-6 603,1	-5 144,6	-89,6	-2 044,2	-3 010,7	-1 458,5	-0,1	-1 572,4	114,1	
4 ^e trim.		-88 485,1	-86 366,3	671,8	-86 274,1	-763,9	-2 118,8	139,4	-2 197,6	-60,6	
2002		-133 993,6	-123 922,2	628,2	-114 737,4	-9 813,0	-10 071,4	134,0	-8 960,6	-1 244,8	
2003											
1 ^{er} trim.		-16 533,9	-15 772,6	266,4	-15 219,9	-819,1	-761,3	-28,4	-1 186,9	454,0	
2 ^e trim.		-27 797,2	-24 569,1	-60,8	-24 467,8	-40,5	-3 228,2	-20,3	-1 985,5	-1 222,4	
3 ^e trim.		-19 693,1	-15 317,5	-181,6	-15 015,8	-120,0	-4 375,6	-39,0	-4 875,8	539,1	
4 ^e trim.		-25 510,4	-22 630,2	276,0	-22 451,8	-454,4	-2 880,3	37,0	-3 231,8	314,6	
2003		-89 534,6	-78 289,3	300,0	-77 155,3	-1 434,0	-11 245,3	-50,7	-11 279,9	85,3	
2004											
1 ^{er} trim. (p)		-8 893,5	-5 833,2	-140,8	-5 297,6	-394,9	-3 060,3	-8,2	-2 743,8	-308,3	
2 ^e trim. (p)		-6 196,1	-5 388,3	-40,0	-5 118,4	-229,8	-807,9	-6,5	-1 048,4	247,1	

Source: BCL/STATEC

1) Les données ont été révisées pour tenir compte de nouvelles informations, des différences peuvent apparaître en raison des arrondis.

2) Pour le compte des opérations financières, un signe positif indique une entrée, un signe négatif une sortie.

3) Les SPEs («Special Purpose Entities») sont des entités regroupant diverses catégories de sociétés financières non bancaires telles que les sociétés Holdings, les auxiliaires financiers et les autres intermédiaires financiers.

4) Les données sur les bénéfices réinvestis du secteur SPEs ne sont pas actuellement complètes.

5) Les Autres regroupent toutes les sociétés autres que les banques et les SPEs.

Tableau 8.3.2

Balance des paiements: investissements directs étrangers au Luxembourg – par secteur ^{1) 2)}

(en millions de EUR; données brutes)

Période	Solde			Opérations en capital et bénéfices réinvestis			Autres opérations, Prêts intragroupes				
	1	2	3	Tout	Banques	SPEs ^{3) 4)}	Autres ⁵⁾	7	8	9	10
2002											
1 ^{er} trim.		24 193,0	22 597,4	590,9	21 472,7	533,8	1 595,6	-4,4	1 887,6	-287,6	
2 ^e trim.		6 951,9	7 887,0	296,7	7 005,6	584,7	-935,1	5,4	-562,8	-377,8	
3 ^e trim.		5 708,4	6 852,4	427,2	2 970,6	3 454,6	-1 144,0	-2,6	-1 148,4	7,0	
4 ^e trim.		87 469,3	85 188,6	324,2	84 244,1	620,3	2 280,7	-3,0	2 159,1	124,6	
2002		124 322,5	122 525,4	1 639,0	115 693,0	5 193,4	1 797,1	-4,5	2 335,5	-533,9	
2003											
1 ^{er} trim.		17 129,9	15 284,4	480,6	13 440,8	1 363,0	1 845,5	-11,5	1 630,5	226,5	
2 ^e trim.		23 481,0	24 254,1	328,5	23 345,5	580,1	-773,2	0,7	-313,6	-460,3	
3 ^e trim.		16 983,1	14 479,2	447,0	13 463,2	569,0	2 503,9	231,9	1 720,3	551,8	
4 ^e trim.		24 215,5	21 269,2	-501,0	20 800,6	969,6	2 946,4	-2,1	2 367,8	580,7	
2003		81 809,5	75 286,9	755,1	71 050,1	3 481,7	6 522,6	219,0	5 405,0	898,6	
2004											
1 ^{er} trim. (p)		6 559,3	5 649,5	360,1	4 419,3	870,1	909,8	41,5	100,8	767,5	
2 ^e trim. (p)		5 779,0	5 817,6	357,0	4 736,2	724,5	-38,7	-25,5	-163,5	150,3	

Source: BCL/STATTEC

1) Les données ont été révisées pour tenir compte de nouvelles informations, des différences peuvent apparaître en raison des arrondis.

2) Pour le compte des opérations financières, un signe positif indique une entrée, un signe négatif une sortie.

3) Les SPEs («Special Purpose Entities») sont des entités regroupant diverses catégories de sociétés financières non-bancaires telles que les sociétés Holdings, les auxiliaires financiers et les autres intermédiaires financiers.

4) Les données sur les bénéfices réinvestis du secteur SPEs ne sont pas actuellement complètes.

5) Les Autres regroupent toutes les sociétés autres que les banques et les SPEs.

Tableau 8.4

Balance des paiements: investissements de portefeuille – par type d'instruments ¹⁾²⁾

(en millions de EUR; données brutes)

Période	Solde		Titres de participation				Titres de créances						
	1	2	Engagements		Avoirs		Engagements		Avoirs		Total	Engagements	
			3	4	5	6	7	8	9	10		11	
		Avoirs	Engagements	Avoirs	Engagements	Total	Obligations	Engagements du marché monétaire	Total	Obligations	Engagements du marché monétaire	Obligations	Engagements du marché monétaire
2002													
1 ^{er} trim.	33 366,5	1 873,6	31 493,0	-3 498,7	25 840,8	5 372,3	-3 861,8	9 234,1	5 652,2	1 646,0	4 006,2	1 646,0	4 006,2
2 ^e trim.	34 072,5	5 541,1	28 531,5	-1 807,4	11 716,2	7 348,5	2 645,5	4 703,0	16 815,2	5 972,6	10 842,6	5 972,6	10 842,6
3 ^e trim.	4 406,6	6 868,8	-2 462,2	5 556,7	-2 316,9	1 312,1	-9 112,2	10 424,3	-145,3	-139,5	-5,8	-139,5	-5,8
4 ^e trim.	5 619,6	-7 256,7	12 876,3	3 573,0	4 973,3	-10 829,7	-12 377,3	1 547,6	7 902,9	1 175,8	6 727,2	1 175,8	6 727,2
2002	77 465,3	7 026,8	70 438,5	3 823,7	40 213,5	3 203,1	-22 705,8	25 908,9	30 225,0	8 654,9	21 570,1	8 654,9	21 570,1
2003													
1 ^{er} trim.	-8 238,9	-17 721,0	9 482,2	10 862,1	7 092,1	-28 583,1	-26 288,1	-2 295,0	2 390,0	2 297,7	92,4	2 297,7	92,4
2 ^e trim.	3 033,8	-17 717,2	20 751,0	-14 580,8	19 408,3	-3 136,5	-12 649,5	9 513,1	1 342,7	2 831,7	-1 489,0	2 831,7	-1 489,0
3 ^e trim.	4 189,8	-22 452,4	26 642,2	-11 140,9	21 248,9	-11 311,5	-19 125,1	7 813,7	5 393,3	4 814,3	579,0	4 814,3	579,0
4 ^e trim.	18 306,5	-11 833,3	30 139,8	-15 519,7	14 245,8	3 686,4	-577,3	4 263,7	15 894,0	9 054,2	6 839,8	9 054,2	6 839,8
2003	17 291,2	-69 723,9	87 015,1	-30 379,3	61 995,1	-39 344,6	-58 640,1	19 295,5	25 020,0	18 997,9	6 022,1	18 997,9	6 022,1
2004													
1 ^{er} trim. (p)	9 217,4	-16 116,4	25 333,8	-16 907,5	27 488,8	791,1	-9 404,7	10 195,8	-2 154,9	1 482,2	-3 637,1	1 482,2	-3 637,1
2 ^e trim. (p)	24 910,9	6 826,8	18 084,1	2 258,4	17 610,3	4 568,4	-3 990,6	8 559,0	473,7	4 671,2	-4 197,5	4 671,2	-4 197,5

Source: BCL/STATEC

1) Les données ont été révisées pour tenir compte de nouvelles informations, des différences peuvent apparaître en raison des arrondis.

2) Pour le compte des opérations financières, un signe positif indique une entrée, un signe négatif une sortie.

Tableau 8.5

Balance des paiements: autres investissements – par secteur ^{1) 2)}

Période	Solde		Total		BCL		Administrations publiques	
		Avoirs	Engagements	Avoirs	Engagements	Avoirs	Engagements	
	1	2	3	4	5	6	7	
2002								
1 ^{er} trim.	-29 435,5	-20 498,3	-8 937,2	0,0	-705,5	0,8	0,0	
2 ^e trim.	-30 659,3	-41 002,1	10 342,8	0,0	-4 062,7	0,7	-7,2	
3 ^e trim.	-2 450,7	28 565,0	-31 015,7	0,0	1 835,1	-2,2	0,0	
4 ^e trim.	-6 811,0	-15 334,7	8 523,7	0,0	1 663,5	-49,3	9,6	
2002	-69 356,6	-48 270,1	-21 086,5	0,0	-1 269,6	-50,0	2,3	
2003								
1 ^{er} trim.	6 816,3	-1 153,7	7 970,0	0,0	-679,6	-6,7	0,0	
2 ^e trim.	-4 564,0	-14 738,3	10 174,2	0,0	-2 527,3	4,7	0,0	
3 ^e trim.	-433,9	5 152,1	-5 585,9	0,0	-2 596,7	-2,5	0,0	
4 ^e trim.	-18 874,3	-15 019,3	-3 855,0	0,0	-5 846,6	-5,4	-1,0	
2003	-17 055,9	-25 759,2	8 703,3	0,0	-11 650,2	-9,9	-1,0	
2004								
1 ^{er} trim. (p)	-10 106,2	-27 221,5	17 115,2	0,0	2 561,1	5,3	0,0	
2 ^e trim. (p)	-19 766,7	-26 419,1	6 652,4	0,0	-3 496,6	-0,2	0,1	

Source: BCL/STATEC

1) Les données ont été révisées pour tenir compte de nouvelles informations, des différences peuvent apparaître en raison des arrondis.

2) Pour le compte des opérations financières, un signe positif indique une entrée, un signe négatif une sortie.

(en millions de EUR; données brutes)

Total		IFM (sans BCL)				Autres secteurs	
		Long terme		Court terme			
Avoirs	Engagements	Avoirs	Engagements	Avoirs	Engagements	Avoirs	Engagements
8	9	10	11	12	13	14	15
13 241,0	-16 906,0	4 074,4	-1 446,3	9 166,6	-15 459,7	-33 740,1	8 674,3
-12 405,0	13 401,0	-3 420,9	1 269,3	-8 984,1	12 131,7	-28 597,8	1 011,7
32 621,0	-32 151,0	8 977,4	-3 962,5	23 643,6	-28 188,5	-4 053,7	-699,8
-12 999,0	6 430,0	-4 047,5	966,5	-8 951,5	5 463,5	-2 286,4	420,6
20 458,0	-29 226,0	5 583,5	-3 173,0	14 874,5	-26 053,0	-68 678,1	9 406,8
635,0	5 332,2	-7 561,5	7 703,8	8 196,5	-2 371,6	-1 782,1	3 317,5
-8 128,3	9 258,6	-6 465,3	5 852,5	-1 663,1	3 406,1	-6 614,7	3 442,9
9 691,1	-2 840,0	5 550,9	697,3	4 140,2	-3 537,3	-4 536,6	-149,2
-5 026,8	4 064,6	1 321,4	-8 584,3	-6 348,1	12 648,9	-9 987,1	-2 071,9
-2 828,9	15 815,3	-7 154,4	5 669,2	4 325,5	10 146,1	-22 920,4	4 539,2
-10 830,8	7 501,2	126,3	15 913,5	-10 957,2	-8 412,2	-16 395,9	7 052,9
2 801,8	-3 522,3	4 873,4	4 013,2	-2 071,6	-7 535,5	-29 220,6	13 671,3

Tableau 8.6

Les avoirs de réserves et les avoirs gérés par la Banque centrale du Luxembourg ¹⁾

(en millions de EUR; données brutes; en fin de période)

	Total	Or	Onces d'or fin (millions)	Avoirs en droits de tirage spéciaux	Position de réserve au FMI	Devises étrangères	Autres créances	Pour mémoire: autres avoirs Créances libellées en devises sur des rési- dents de la zone euro
	1	2	3	4	5	6	7	8
2001								
mars	122,594	22,397	0,076	5,568	94,450	0,179	0,000	0,000
juin	146,747	24,303	0,076	6,425	115,963	0,056	0,000	0,000
sept.	142,517	24,323	0,076	6,863	111,211	0,121	0,000	0,000
déc.	144,194	24,052	0,076	7,537	112,459	0,146	0,000	0,000
2002								
jan.	146,502	24,980	0,076	7,821	113,528	0,173	0,000	0,000
fév.	176,149	26,202	0,076	7,804	141,954	0,190	0,000	0,000
mars	176,121	26,521	0,076	7,934	141,463	0,203	0,000	0,000
avril	172,986	26,341	0,076	7,924	138,524	0,197	0,000	0,000
mai	162,272	26,670	0,076	8,132	127,280	0,190	0,000	0,000
juin	151,827	24,426	0,076	8,047	119,178	0,177	0,000	0,000
juil.	179,758	23,847	0,076	8,324	147,407	0,180	0,000	0,000
août	180,503	24,590	0,076	8,500	147,233	0,180	0,000	0,000
sept.	178,357	24,970	0,076	8,680	144,528	0,179	0,000	0,000
oct.	178,136	24,496	0,076	8,882	144,583	0,179	0,000	0,000
nov.	176,196	24,482	0,076	9,106	142,430	0,178	0,000	0,000
déc.	171,329	24,959	0,076	9,138	137,064	0,169	0,000	0,000
2003								
jan.	170,563	26,148	0,076	9,213	135,038	0,164	0,000	0,000
fév.	168,221	24,623	0,076	9,241	134,193	0,164	0,000	0,000
mars	165,575	23,568	0,076	9,357	132,076	0,574	0,000	0,000
avril	174,871	23,113	0,077	9,533	141,662	0,562	0,000	0,000
mai	217,469	23,692	0,077	9,184	135,296	49,297	0,000	0,000
juin	221,475	23,127	0,077	9,493	137,716	51,138	0,000	0,000
juil.	222,995	24,067	0,077	9,634	137,657	51,636	0,000	0,000
août	248,036	25,846	0,075	10,009	158,204	53,977	0,000	0,000
sept.	243,361	24,891	0,075	10,227	158,204	50,040	0,000	0,000
oct.	237,387	24,961	0,075	10,092	151,763	50,570	0,000	0,000
nov.	234,406	25,032	0,075	10,256	144,875	54,244	0,000	0,000
déc.	246,988	24,881	0,075	10,088	141,641	70,378	0,000	0,000
2004								
jan.	239,677	24,405	0,075	10,379	132,985	71,908	0,000	0,000
fév.	238,388	24,029	0,075	10,509	132,353	71,497	0,000	0,000
mars	241,604	25,865	0,075	10,840	131,386	73,514	0,000	0,000
avril	243,006	24,231	0,075	11,080	132,352	75,342	0,000	0,000
mai	239,103	24,038	0,075	11,005	130,434	73,626	0,000	0,000
juin	232,535	24,155	0,075	11,178	123,239	73,963	0,000	0,000
juil.	233,750	24,131	0,075	11,356	123,650	74,613	0,000	0,000

Source: BCL

1) Positions de fin de période, sauf indication contraire.

