

# Chapitre 3

---

STATISTIQUES

<b>1 STATISTIQUES DE POLITIQUE MONÉTAIRE</b>	98
1.1 Situation financière consolidée de l'Eurosystème	98
1.2 Situation financière de la Banque centrale du Luxembourg	100
1.3 Taux directeurs de la Banque centrale européenne	102
1.4 Opérations de politique monétaire de l'Eurosystème exécutées par voie d'appels d'offres	103
1.5 Statistiques des réserves obligatoires de la zone euro	105
1.6 Statistiques des réserves obligatoires au Luxembourg	106
1.7 Position de liquidité du système bancaire	107
<b>2 EVOLUTIONS MONÉTAIRES ET FINANCIÈRES DE LA ZONE EURO</b>	108
2.1 Bilan agrégé des IFM de la zone euro (hors Eurosystème)	108
2.2 Bilan agrégé des IFM luxembourgeoises (hors Banque centrale)	110
2.3.1 Agrégats monétaires de la zone euro	112
2.3.2 Eléments du passif des IFM luxembourgeoises inclus dans les agrégats monétaires	114
2.4 Créances des IFM luxembourgeoises sur les ménages et sociétés non financières de la zone euro par type et échéance initiale	116
2.5 Taux d'intérêt du marché monétaire	117
2.6 Rendements d'obligations étatiques	118
2.7 Indices boursiers	119
2.8 Taux de change	120
<b>3 DONNÉES GÉNÉRALES SUR LE SYSTÈME FINANCIER AU LUXEMBOURG</b>	121
3.1 Somme des comptes de profits et pertes en fin d'année des établissements de crédit luxembourgeois	121
3.2 Somme des comptes de profits et pertes en cours d'année des établissements de crédit luxembourgeois	122
3.3 Evolution globale de long terme des comptes de profits et pertes des établissements de crédit luxembourgeois	123
3.4.1 Somme des bilans des établissements de crédit luxembourgeois	124
3.4.2 Somme des bilans des établissements de crédit luxembourgeois	126
3.5 Origine géographique des établissements de crédit établis au Luxembourg	128
3.6 Situation de l'emploi dans les établissements de crédit et les autres professionnels du secteur financier	129
3.7 Taux de rendements significatifs au Luxembourg	130
3.8 Crédits immobiliers consentis pour des immeubles situés au Luxembourg	131
<b>4 SITUATION DES ÉTABLISSEMENTS DE CRÉDIT DU LUXEMBOURG SUR LES EURO-MARCHÉS</b>	132
4.1 Activité bancaire internationale: ventilation géographique	132
4.1.1 Activité bancaire internationale: ventilation géographique	134
4.2 Activité bancaire internationale: ventilation par devise	136
4.3 Activité bancaire internationale: part du Luxembourg	138

<b>5 DÉVELOPPEMENTS DES PRIX ET DES COÛTS AU LUXEMBOURG</b>	139
5.1 Evolution des indices des prix à la consommation harmonisé (IPCH) et national (IPCN) au Luxembourg	139
5.2.1 Prix des biens industriels et des matières premières	140
5.2.2 Indicateurs de coûts et termes de l'échange	141
<b>6 INDICATEURS DE L'ÉCONOMIE RÉELLE</b>	142
6.1.1 Le produit intérieur brut aux prix du marché et ses composantes (version SEC 95)	142
6.1.2 Autres indicateurs de l'économie réelle	143
6.2.1 Indicateurs du marché de l'emploi – Emploi et chômage	144
6.2.2 Indicateurs du marché de l'emploi – Les composantes de l'emploi	145
<b>7 SITUATION BUDGÉTAIRE DES ADMINISTRATIONS PUBLIQUES LUXEMBOURGEOISES</b>	146
<b>8 BALANCE DES PAIEMENTS COURANTS DU LUXEMBOURG ET POSITION DE RÉSERVE DE LA BANQUE CENTRALE DU LUXEMBOURG</b>	147
8.1 Balance des paiements du Luxembourg	147
8.2 Balance des paiements: compte des transactions courantes	148
8.3 Les avoirs de réserves et avoirs gérés par la Banque centrale du Luxembourg	149
<b>9 BALANCE COMMERCIALE DU LUXEMBOURG</b>	150

Conventions utilisées dans les tableaux

« – »	données inexistantes
« . »	données non encore disponibles
« ... »	néant ou négligeable
(p)	provisoire
(e)	estimation
//	rupture de série



Tableau 1.1

## Situation financière consolidée de l'Eurosystème

1. Actif	Avoirs et créances en or	Créances en devises sur des non-résidents de la zone euro	Créances en devises sur des résidents de la zone euro	Créances en euros sur des non-résidents de la zone euro	Concours en euros aux établissements de crédit de la zone euro <sup>1)</sup>	Opérations principales de refinancement	Opérations de refinancement à plus long terme	Cessions temporaires de réglage fin	Cessions temporaires à des fins structurelles
	1	2	3	4	5	6	7	8	9
<b>2000</b>									
juin	121 188	263 926	18 325	4 130	234 528	172 961	59 907	0	0
juil.	120 911	264 105	16 676	3 776	226 277	170 999	54 911	0	0
août	120 911	263 927	15 735	4 392	231 172	180 999	49 999	0	0
sep.	124 948	281 673	16 566	4 017	230 305	185 002	44 998	0	0
oct.	124 947	282 393	14 219	3 651	228 509	182 998	45 001	0	0
nov.	124 947	271 907	16 655	3 514	245 234	200 000	45 000	0	0
déc.	117 073	258 688	15 750	3 746	268 648	222 988	45 000	0	0
<b>Elargissement de la zone euro</b>									
<b>2001</b>									
jan.	118 611	266 468	19 635	4 543	255 203	205 001	49 999	0	0
fév.	118 612	263 734	20 292	5 472	273 967	220 305	49 998	0	0
mars	118 464	271 583	20 123	5 410	244 282	184 999	59 102	0	0
avr.	118 464	266 450	23 097	5 136	236 228	176 999	59 100	0	0
mai	118 464	269 198	22 368	5 174	226 403	167 001	59 100	0	0
juin	128 512	279 018	22 540	5 654	236 201	176 000	59 999	0	0
juil.	128 405	279 768	24 046	5 626	233 033	172 999	60 001	0	0
août	128 302	275 419	24 783	5 289	213 483	152 999	60 001	0	0
sep.	128 236	262 282	22 121	5 171	213 410	151 999	60 002	0	0
oct.	128 234	264 955	21 503	5 582	203 107	143 000	60 001	0	0
nov.	128 233	264 230	21 900	5 956	201 288	88 001	60 001	0	53 000
déc.	126 801	264 607	25 200	5 736	203 597	142 000	60 000	0	0
<b>2002</b>									
jan.	126 801	267 766	21 901	6 498	201 055	141 000	60 000	0	0
fév.	126 801	266 023	21 985	5 448	183 030	123 001	60 001	0	0
mars	139 808	267 653	21 845	5 198	192 716	132 000	60 000	0	0
avr.	139 502	264 366	23 330	4 854	169 028	108 999	59 999	0	0
mai	139 419	259 372	24 085	5 087	178 381	118 002	60 000	0	0
juin	128 323	237 959	19 742	4 491	200 958	140 000	59 999	0	0
juil.	128 323	240 888	20 436	4 885	204 734	149 000	54 999	0	0

2. Passif	Billets en circulation	Engagements en euros envers les établissements de crédit de la zone euro <sup>1)</sup>	Comptes courants (y compris les réserves obligatoires)	Facilité de dépôt	Reprises de liquidités en blanc	Cessions temporaires de réglage fin	Appels de marge reçus	Autres engagements en euros envers les établissements de crédit de la zone euro <sup>2)</sup>	Certificats de dette émis
	1	2	3	4	5	6	7	8	9
<b>2000</b>									
juin	355 726	120 417	120 316	91	0	0	10	n.a.	6 265
juil.	358 533	113 458	113 406	49	0	0	3	n.a.	6 265
août	355 876	119 054	119 021	27	0	0	6	n.a.	6 265
sep.	354 797	115 333	114 892	441	0	0	0	n.a.	4 574
oct.	352 108	121 748	121 687	61	0	0	0	n.a.	4 574
nov.	356 421	125 647	125 539	108	0	0	0	n.a.	3 784
déc.	371 370	124 642	124 402	240	0	0	0	305	3 784
<b>Elargissement de la zone euro</b>									
<b>2001</b>									
jan.	355 553	123 461	123 410	40	0	0	11	7 980	3 784
fév.	352 004	144 476	143 724	752	0	0	0	7 477	3 784
mars	351 685	126 879	126 738	141	0	0	0	6 116	3 784
avr.	352 680	133 176	133 145	23	0	0	8	6 070	3 784
mai	352 925	127 020	126 953	65	0	0	2	6 052	3 784
juin	350 199	117 841	117 569	272	0	0	0	6 097	3 784
juil.	348 282	128 542	128 516	24	0	0	2	4 116	3 784
août	337 682	118 781	118 722	55	0	0	4	4 164	3 784
sep.	327 899	131 745	131 705	39	0	0	1	4 802	3 784
oct.	315 159	129 632	129 591	29	0	0	12	5 680	3 784
nov.	300 093	131 734	131 577	152	0	0	5	21 096	2 939
déc.	278 110	142 595	142 126	465	0	0	4	34 757	2 939
<b>2002</b>									
jan.	312 923	134 033	133 974	59	0	0	0	2 116	2 939
fév.	285 800	134 936	134 872	52	0	0	12	2 636	2 939
mars	287 483	131 372	131 315	53	0	0	4	2 221	2 939
avr.	286 516	132 223	132 104	119	0	0	0	2 250	2 939
mai	299 030	130 158	130 091	55	0	0	12	2 351	2 939
juin	308 753	134 893	134 781	100	0	0	12	2 034	2 939
juil.	317 563	132 354	132 334	16	0	0	4	83	2 939

Source: BCE

1) A compter de décembre 2000, le terme «établissements de crédit» a remplacé le terme «contreparties du secteur financier».

2) A compter de décembre 2000, il s'agit d'une rubrique à part entière; auparavant, la rubrique «autres concours» faisait partie des «Concours aux contreparties du secteur financier».

(en millions de EUR)

Facilité de prêt marginal	Appels de marge versés	Autres concours en euros aux établissements de crédit de la zone euro <sup>2</sup>	Titres en euros émis par des résidents de la zone euro	Créances en euros sur des administrations publiques	Autres actifs	Total de l'actif	
10	11	12	13	14	15	16	
145	89	1 426	25 086	58 986	86 299	812 468	2000
1	25	341	25 435	58 986	84 559	800 725	juin
17	16	141	25 271	58 986	82 024	802 418	juil.
29	141	135	25 623	58 867	84 311	826 310	août
7	48	455	25 826	58 867	83 674	822 086	sep.
39	77	118	26 077	58 762	87 488	834 584	oct.
607	53	578	25 958	57 671	86 953	835 065	nov.
<b>Elargissement de la zone euro</b>							
181	22	963	28 168	70 255	89 616	853 462	2001
3 648	16	864	27 499	70 207	90 942	871 589	jan.
128	53	554	27 880	70 211	89 452	847 959	fév.
64	65	462	27 786	70 168	91 481	839 272	mars
273	29	276	27 979	70 168	90 401	830 431	avr.
175	27	538	27 665	70 168	92 471	862 767	mai
11	22	252	28 100	70 157	92 673	862 061	juin
437	46	252	28 371	70 160	87 329	833 389	juil.
1 373	36	446	28 715	70 163	86 819	817 364	août
72	34	418	28 371	70 171	87 654	809 996	sep.
276	10	499	28 273	70 088	90 221	810 690	oct.
1 573	24	487	27 981	68 729	91 523	814 662	nov.
							déc.
11	44	531	27 601	68 575	89 397	810 126	2002
23	5	391	29 172	68 577	88 743	790 171	jan.
704	12	296	29 153	68 639	89 592	814 901	fév.
21	9	237	30 463	67 706	89 348	788 835	mars
366	13	209	29 930	67 701	89 148	793 333	avr.
930	29	512	30 481	67 687	90 691	780 845	mai
729	6	405	30 656	67 664	85 548	783 540	juin
							juil.

Engagements en euros envers d'autres résidents de la zone euro	Engagements en euros envers des non-résidents de la zone euro	Engagements en devises envers des résidents de la zone euro	Engagements en devises envers des non-résidents de la zone euro	Contrepartie des droits de tirage spéciaux alloués par le FMI	Autres passifs	Comptes de réévaluation	Capital et réserves	Total du passif	
10	11	12	13	14	15	16	17	18	
65 224	7 305	814	13 272	6 691	60 749	120 893	55 112	812 468	2000
60 120	7 296	814	11 784	6 691	59 738	120 895	55 131	800 725	juin
60 743	7 427	827	11 057	6 691	58 448	120 895	55 135	802 418	juil.
58 097	9 167	927	11 667	7 077	65 376	144 156	55 139	826 310	août
49 420	9 291	866	11 838	7 077	65 870	144 152	55 142	822 086	sep.
51 678	10 733	861	10 701	7 077	68 376	144 152	55 154	834 584	oct.
57 038	10 824	807	12 414	6 702	73 452	117 668	56 059	835 065	nov.
									déc.
<b>Elargissement de la zone euro</b>									
73 786	11 099	5 101	12 968	7 168	78 859	119 274	54 429	853 462	2001
73 957	10 152	4 984	14 463	7 168	78 432	119 274	55 418	871 589	jan.
60 504	8 542	3 772	12 978	6 984	82 491	126 268	57 956	847 959	fév.
53 869	8 444	3 780	12 399	6 984	72 574	126 268	59 244	839 272	mars
49 626	8 622	3 756	14 173	6 984	70 779	126 258	60 452	830 431	avr.
69 722	10 226	3 902	16 977	7 183	75 031	141 340	60 465	862 767	mai
62 784	8 570	3 995	18 575	7 183	74 432	141 340	60 458	862 061	juin
62 840	8 459	3 982	15 649	7 183	69 065	141 340	60 460	833 389	juil.
55 876	8 507	2 485	16 349	6 889	73 585	124 991	60 452	817 364	août
58 830	8 642	2 475	19 623	6 889	73 839	124 991	60 452	809 996	sep.
54 422	8 580	2 524	21 215	6 889	75 754	124 991	60 453	810 690	oct.
50 902	9 446	2 525	20 458	6 967	78 073	125 309	62 581	814 662	nov.
									déc.
54 483	8 738	2 713	21 300	6 967	75 480	125 316	63 119	810 126	2002
62 731	8 365	2 847	17 926	6 967	76 560	125 320	63 145	790 171	jan.
74 560	8 675	1 833	22 061	6 990	76 515	136 887	63 365	814 901	fév.
63 552	8 430	1 398	19 124	6 990	64 792	136 887	63 734	788 835	mars
59 922	8 476	1 376	18 216	6 990	62 886	136 887	64 102	793 333	avr.
70 880	8 437	1 641	16 944	6 521	64 431	99 114	64 258	780 845	mai
69 572	9 032	1 298	21 486	6 521	59 314	99 114	64 264	783 540	juin
									juil.

Tableau 1.2

## Situation financière de la Banque centrale du Luxembourg

1. Actif	Avoirs et créances en or	Créances en devises sur des non-résidents de la zone euro	Créances en devises sur des résidents de la zone euro	Créances en euros sur des non-résidents de la zone euro	Concours en euros aux établissements de crédit de la zone euro	Opérations principales de refinancement	Opérations de refinancement à plus long terme	Cessions temporaires de réglage fin	Cessions temporaires à des fins structurelles
	1	2	3	4	5	5.1	5.2	5.3	5.4
2002									
jan.	24	120	0	1	21 016	17 593	3 423	0	0
fév.	24	149	0	1	18 659	15 247	3 412	0	0
mars	27	149	0	1	18 739	3 233	0	0	0
avril	27	149	0	0	17 857	14 068	3 789	0	0
mai	27	140	0	0	18 412	14 412	4 000	0	0
juin	24	127	0	0	23 694	18 775	4 919	0	0
juil.	24	154	0	0	23 040	19 001	4 039	0	0

2. Passif	Billets en circulation	Engagements en euros envers les établissements de crédit de la zone euro	Comptes courants (y compris les réserves obligatoires)	Facilités de dépôts	Reprises de liquidités en blanc	Cessions temporaires de réglage fin	Appels de marge reçus	Autres engagements en euros envers les établissements de crédit de la zone euro	Certificats de dette émis
	1	2	2.1	2.2	2.3	2.4	2.5	3	4
2002									
jan.	402	6 108	6 108	0	0	0	0	0	0
fév.	432	6 032	6 032	0	0	0	0	0	0
mars	457	6 159	6 159	0	0	0	0	0	0
avril	469	4 416	4 416	0	0	0	0	0	0
mai	486	5 379	5 379	0	0	0	0	0	0
juin	506	12 938	12 938	0	0	0	0	0	0
juil.	523	7 166	7 166	0	0	0	0	0	0

Source: BCL

(en millions de EUR; données brutes; encours en fin de période)

Facilités de prêt marginal	Appels de marge versés	Autres concours en euros aux établissements de crédit de la zone euro	Titres en euros émis par des résidents de la zone euro	Créances en euros sur des administrations publiques	Créances envers l'Eurosystème	Autres actifs	Total de l'actif	
5.5	5.6	6	7	8	9	10	11	
0	0	0	200	0	82	759	22 202	2002
0	0	0	200	0	82	764	19 879	jan.
0	0	37	202	0	82	791	20 028	fév.
0	0	0	201	0	82	762	19 078	mars
0	0	0	201	0	82	750	19 612	avril
0	0	41	201	0	82	827	24 996	mai
0	0	0	202	0	82	765	24 267	juin.

Engagements en euros envers d'autres résidents de la zone euro	Engagements en euros envers des non-résidents de la zone euro	Engagements en devises envers des résidents de la zone euro	Engagements en devises envers des non-résidents de la zone euro	Contrepartie des droits de tirage spéciaux alloués par le FMI	Engagements envers l'Eurosystème	Autres passifs	Comptes de réévaluations	Capital et réserves	Total du passif	
5	6	7	8	9	10	11	12	13	14	
599	23	0	0	24	14 634	254	29	129	22 202	2002
596	18	0	0	24	12 339	280	29	129	19 879	jan.
598	24	0	0	24	12 299	312	26	129	20 028	fév.
589	29	0	0	24	13 120	270	26	135	19 078	mars
585	34	0	0	24	12 662	281	26	135	19 612	avril
581	42	0	0	23	10 413	338	20	135	24 996	mai
560	46	0	0	23	15 477	317	20	135	24 267	juin.



Tableau 1.3

## Taux directeurs de la BCE

(niveaux en pourcentage annuel; variations en points de pourcentage)

Avec effet à compter du <sup>1)</sup>	Facilité de dépôt		Opérations principales de refinancement			Facilité de prêt marginal	
			Appels d'offres à taux fixe	Appels d'offres à taux variable	Variation		
	Taux fixe	Taux de soumission minimal	Niveau	Niveau			
	Niveau	Variation	Niveau	Niveau	Niveau	Niveau	Variation
	1	2	3	4	5	6	7
<b>1999</b>							
1 jan.	2,00	-	3,00	-	-	4,50	-
4 jan. <sup>2)</sup>	2,75	0,80	3,00	-	-	3,25	-1,25
22 jan.	2,00	-0,75	3,00	-	-	4,50	1,25
9 avril	1,50	-0,50	2,50	-	-0,50	3,50	-1,00
5 nov.	2,00	0,50	3,00	-	0,50	4,00	0,50
<b>2000</b>							
4 fév.	2,25	0,25	3,25	-	0,25	4,25	0,25
16 mars	2,50	0,25	3,50	-	0,25	4,50	0,25
28 avril	2,75	0,25	3,75	-	0,25	4,75	0,25
9 juin	3,25	0,50	4,25	-	0,50	5,25	0,50
28 juin <sup>3)</sup>	3,25		-	4,25		5,25	
1 sept.	3,50	0,25	-	4,50	0,25	5,50	0,25
6 oct.	3,75	0,25	-	4,75	0,25	5,75	0,25
<b>Élargissement de la zone euro</b>							
<b>2001</b>							
11 mai	3,50	-0,25	-	4,50	-0,25	5,50	-0,25
31 août	3,25	-0,25	-	4,25	-0,25	5,25	-0,25
18 sept.	2,75	-0,50	-	3,75	-0,50	4,75	-0,50
9 nov.	2,25	-0,50	-	3,25	-0,50	4,25	-0,50

Source: BCE

1) La date fait référence aux facilités de dépôt et de prêt marginal.

Sauf indication contraire, pour les opérations principales de refinancement, les modifications du taux sont effectives à compter de la première opération qui suit la date indiquée.

2) Le 22 décembre 1998, la BCE a annoncé que, à titre de mesure exceptionnelle, un corridor étroit de 50 points serait appliqué entre le taux de la facilité de prêt marginal et celui de la facilité de dépôt pour la période du 4 au 21 janvier, afin de faciliter la transition des opérations de marché vers le nouveau régime.

3) Le 8 juin 2000, la BCE a annoncé que, à compter de l'opération devant être réglée le 28 juin, les opérations principales de refinancement de l'Eurosystème seraient effectuées par voie d'appels d'offres à taux variable. Le taux de soumission est le taux d'intérêt le plus bas auquel les contreparties peuvent soumissionner.

Tableau 1.4

Opérations de politique monétaire de l'Eurosystème  
exécutées par voie d'appels d'offres <sup>1)</sup>

(en millions de EUR; taux d'intérêt en pourcentage annuel)

Date de règlement	1. Opérations principales de refinancement <sup>2)</sup>						Durée (en nombre de jours)
	Soumission (montant)	Adjudication (montant)	Appels d'offres à taux fixe	Appels d'offres à taux variable			
			Taux fixe	Taux de sou- mission minimal	Taux marginal <sup>3)</sup>	Taux moyen pondéré	
2	3	4	5	6	7		
2001							
1 août	100 746	71 000	NA	4,50	4,50	4,51	14
8	132 809	91 000	NA	4,50	4,50	4,51	14
15	111 157	70 000	NA	4,50	4,50	4,51	14
22	142 012	83 000	NA	4,50	4,50	4,51	14
29	72 907	70 000	NA	4,50	4,50	4,50	14
5 sept.	132 696	82 000	NA	4,25	4,27	4,28	14
12	118 708	61 000	NA	4,25	4,26	4,27	14
19	110 778	71 000	NA	3,75	3,76	3,77	14
26	111 927	81 000	NA	3,75	3,76	3,77	14
3 oct.	76 444	56 000	NA	3,75	3,75	3,76	14
10	60 510	60 510	NA	3,75	3,75	3,75	14
17	143 828	82 000	NA	3,75	3,78	3,79	14
24	73 932	61 000	NA	3,75	3,75	3,76	14
31	99 611	66 000	NA	3,75	3,75	3,76	14
7 nov.	38 368	38 368	NA	3,75	3,75	3,75	14
14	174 732	116 000	NA	3,25	3,37	3,40	14
21	63 173	17 000	NA	3,25	3,26	3,27	14
28	95 578	71 000	NA	3,25	3,27	3,29	14
5 déc.	106 643	68 000	NA	3,25	3,27	3,27	14
12	109 662	66 000	NA	3,25	3,27	3,27	16
19	140 810	57 000	NA	3,25	3,43	3,46	14
28	105 649	85 000	NA	3,25	3,45	3,52	12
2002							
2 jan.	88 696	31 000	NA	3,25	3,28	3,29	14
9	155 890	83 000	NA	3,25	3,30	3,32	14
16	116 846	22 000	NA	3,25	3,31	3,32	14
23	146 286	103 000	NA	3,25	3,29	3,30	14
30	108 013	38 000	NA	3,25	3,31	3,32	13
6 fév.	156 977	91 000	NA	3,25	3,30	3,31	14
13	90 332	35 000	NA	3,25	3,29	3,30	15
20	135 530	72 000	NA	3,25	3,28	3,29	14
27	127 024	51 000	NA	3,25	3,29	3,30	14
6 mars	127 212	67 000	NA	3,25	3,29	3,30	12
13	90 424	41 000	NA	3,25	3,27	3,28	14
18	107 575	69 000	NA	3,25	3,28	3,29	17
27	121 842	63 000	NA	3,25	3,33	3,34	14
4 avril	112 796	55 000	NA	3,25	3,30	3,31	13
10	112 847	48 000	NA	3,25	3,29	3,29	14
17	102 694	49 000	NA	3,25	3,27	3,28	13
24	115 604	60 000	NA	3,25	3,30	3,31	14
30	106 166	49 000	NA	3,25	3,30	3,31	15
8 mai	108 472	66 000	NA	3,25	3,29	3,30	14
15	108 733	43 000	NA	3,25	3,30	3,30	14
22	112 438	70 000	NA	3,25	3,33	3,34	14
29	114 221	48 000	NA	3,25	3,34	3,35	14
5 juin	114 258	65 000	NA	3,25	3,33	3,34	14
12	97 462	42 000	NA	3,25	3,31	3,32	14
19	112 227	70 000	NA	3,25	3,32	3,33	14
26	111 439	70 000	NA	3,25	3,35	3,36	14
3 juil.	108 626	57 000	NA	3,25	3,33	3,33	14
10	102 931	69 000	NA	3,25	3,30	3,32	14
17	104 849	65 000	NA	3,25	3,30	3,31	14
24	108 732	84 000	NA	3,25	3,30	3,31	14
31	86 879	55 000	NA	3,25	3,30	3,31	14

Tableau 1.4 (suite)

(en millions de EUR; taux d'intérêt en pourcentage annuel)

Date de règlement	2. Opérations de refinancement à plus long terme					
	Soumission (montant)	Adjudication (montant)	Appels d'offres à taux fixe	Appels d'offres à taux variable		Durée (en nombre de jours)
			Taux fixe	Taux marginal <sup>3)</sup>	Taux moyen pondéré	
	2	3	4	5	6	7
2001						
1 mars	45 755	20 000		4,69	4,72	91
29	38 169	19 101		4,47	4,50	91
25 avril	43 416	20 000		4,67	4,70	92
31 mai	46 448	20 000		4,49	4,51	91
28 juin		20 000		4,36	4,39	91
26 juil.		20 000		4,39	4,42	91
30 août		20 000		4,20	4,23	91
27 sept.		20 000		3,55	3,58	85
25 oct.	42 308	20 000	NA	3,50	3,52	98
29 nov.	42 308	20 000	NA	3,50	3,52	98
21 déc.	42 308	20 000	NA	3,50	3,52	98
2002						
31 jan.	44 547	20 000	NA	3,31	3,33	84
28 fév.	47 001	20 000	NA	3,32	3,33	91
28 mars	39 976	20 000	NA	3,40	3,42	91
25 avril	40 580	20 000	NA	3,35	3,36	91
30 mai	37 602	20 000	NA	3,45	3,47	91
27 juin	27 670	20 000	NA	3,38	3,41	91
25 juil.	28 791	15 000	NA	3,35	3,37	98

Date de règlement	Type d'opération	3. Autres opérations par voie d'appels d'offres						
		Soumission (montant)	Adjudication (montant)	Appels d'offres à taux fixe	Appels d'offres à taux variable			Durée (en nombre de jours)
				Taux fixe	Taux de soumission minimal	Taux marginal <sup>3)</sup>	Taux moyen pondéré	
	1	2	3	4	5	6	7	8
2001								
30 avril	Opération de cession temporaire	105 377	73 000	-	-	4,77	4,79	7
12 sept.	Opération de cession temporaire	69 281	69 281	4,25	-	-	-	1
13 sept.	Opération de cession temporaire	40 495	40 495	4,25	-	-	-	1
28 nov.	Opération de cession temporaire	73 096	53 000	-	3,25	3,28	3,29	7
2002								
4 jan.	Opération de cession temporaire	57 644	25 000	NA	3,25	3,30	3,32	3
10	Opération de cession temporaire	59 377	40 000	NA	3,25	3,28	3,30	1

Source: BCE

- 1) Les montants indiqués peuvent différer légèrement de ceux figurant dans le tableau 1.1, colonnes 6 à 8, en raison de l'existence d'opérations ayant donné lieu à des adjudications, mais non encore réglées.
- 2) Le 8 juin 2000, la BCE a annoncé qu'à compter de l'opération devant être réglée le 28 juin 2000, les opérations principales de refinancement de l'Eurosystème seraient effectuées par voie d'appels d'offres à taux variable. Le taux de soumission minimal représente le taux d'intérêt minimal auquel les contreparties peuvent présenter leurs soumissions.
- 3) Pour les opérations d'apport (de retrait) de liquidité, le taux marginal est le taux le plus bas (le plus haut) auquel les soumissions ont été acceptées.

Tableau 1.5

## Statistiques des réserves obligatoires de la zone euro

1° Assiette des réserves des établissements de crédit assujettis aux réserves obligatoires <sup>1) 2) 3)</sup>

(en milliards de EUR; données brutes en fin de période)

Assiette des réserves à fin	Total	Exigibilités soumises à un taux de réserves de 2%			Exigibilités soumises à un taux de réserves de 0%		
		Dépôts (à vue, à terme d'une durée < ou égale à 2 ans, avec préavis)	Titres de créance d'une durée < ou égale à 2 ans	Instruments du marché monétaire	Dépôts (d'une durée > 2 ans avec préavis)	Pensions	Titres de créance à plus de 2 ans
	1	2	3	4	5	6	7
2001							
mars	10 503,6	5 883,5	151,1	203,4	1 292,6	654,7	2 318,3
avril	10 554,6	5 924,3	154,5	202,8	1 292,1	657,7	2 323,2
mai	10 687,3	5 984,7	166,6	198,9	1 307,5	693,2	2 336,4
juin	10 705,3	6 015,6	175,7	198,7	1 314,2	656,6	2 344,5
juil.	10 590,4	5 912,2	183,4	199,1	1 312,5	636,2	2 346,9
août	10 551,6	5 872,7	187,8	190,2	1 309,3	654,1	2 337,6
sept.	10 627,3	5 956,0	188,2	191,3	1 315,7	631,6	2 344,6
oct.	10 687,8	5 962,3	190,8	196,5	1 313,7	672,4	2 352,2
nov.	10 798,1	6 073,4	199,0	191,3	1 300,9	656,5	2 376,9
déc.	10 910,1	6 226,1	204,7	185,0	1 315,2	605,1	2 374,0
2002							
jan.	10 952,8	6 195,2	194,7	202,2	1 350,7	610,8	2 399,0
fév.	10 964,1	6 164,7	196,8	196,0	1 337,1	653,2	2 416,3
mars	11 031,8	6 178,0	202,2	198,4	1 349,9	663,1	2 440,1
avril	11 076,4	6 176,1	205,1	199,8	1 355,1	699,1	2 441,2
mai	11 111,6	6 150,4	204,3	206,2	1 355,8	741,7	2 453,2
juin	11 003,0	6 084,9	202,6	204,0	1 354,7	696,3	2 460,4

Source: BCE

- 1) Les données ont été révisées pour tenir compte de nouvelles informations. Des différences peuvent apparaître en raison des arrondis.
- 2) Les exigibilités vis-à-vis d'autres établissements de crédit assujettis au régime des réserves obligatoires du SEBC, de la BCE et des banques centrales nationales participantes ne sont pas incluses dans l'assiette des réserves. Si un établissement de crédit ne peut prouver l'existence d'exigibilités sous forme de titres de créance d'une durée inférieure ou égale à 2 ans et d'instruments du marché monétaire détenus par les établissements précités, il peut déduire un certain pourcentage de ces exigibilités de l'assiette de ses réserves. Ce pourcentage était de 10% pour le calcul de l'assiette de réserves jusqu'en novembre 1999 et a été porté à 30% après cette date.
- 3) Les périodes de constitution débutent le 24 de chaque mois et courent jusqu'au 23 du mois suivant: les réserves à constituer sont calculées à partir de l'assiette des réserves établie à la fin du mois précédent.

2° Constitution des réserves obligatoires <sup>1)</sup>

(en milliards de EUR; taux d'intérêt en pourcentage annuel)

Période de constitution prenant fin en	Réserves à constituer <sup>2)</sup>	Réserves constituées <sup>3)</sup>	Excédents de réserves <sup>4)</sup>	Déficits de réserves <sup>5)</sup>	Taux de rémunération des réserves obligatoires <sup>6)</sup>
	1	2	3	4	5
2001					
mars	120,4	120,9	0,5	0,0	4,77
avril	120,8	121,3	0,5	0,0	4,77
mai	124,2	124,8	0,7	0,0	4,71
juin	125,0	125,6	0,6	0,0	4,52
juil.	126,4	127,0	0,6	0,0	4,51
août	127,2	127,7	0,5	0,0	4,50
sept.	125,3	126,0	0,7	0,0	4,27
oct.	124,4	125,0	0,6	0,0	3,76
nov.	126,1	126,6	0,5	0,0	3,62
déc.	126,4	127,3	0,9	0,0	3,30
2002					
jan.	128,7	130,1	1,4	0,0	3,34
fév.	131,7	132,4	0,7	0,0	3,30
mars	131,3	132,0	0,7	0,0	3,28
avril	130,6	131,1	0,5	0,0	3,30
mai	131,0	131,5	0,5	0,0	3,30
juin	131,0	131,7	0,7	0,0	3,33
juil.	130,7	131,3	0,6	0,0	3,32
août	129,3				

Source: BCE

- 1) Ce tableau comprend les données complètes pour les périodes de constitution achevées et les réserves à constituer pour la période de constitution actuelle. Les données ont été révisées pour tenir compte de nouvelles informations.
- 2) Le montant des réserves obligatoires de chacun des établissements de crédit est tout d'abord calculé en appliquant le taux de réserves pour les catégories d'exigibilités correspondant aux exigibilités éligibles, en utilisant les données du bilan de la fin de chaque mois de calendrier. Ensuite chaque établissement de crédit déduit de ce chiffre un abattement forfaitaire de 100 000 euros. Les montants de réserves obligatoires sont ensuite agrégés au niveau de la zone euro.
- 3) Moyenne des avoirs quotidiens agrégés des établissements de crédit assujettis aux réserves obligatoires sur leurs comptes de réserve durant la période de constitution.
- 4) Moyenne des excédents d'avoirs de réserves constitués par les établissements de crédit sur la période de constitution par rapport au montant des réserves à constituer (calcul effectué pour les établissements qui ont satisfait à l'obligation de réserves).
- 5) Moyenne des déficits de réserves par rapport aux réserves à constituer sur la période de constitution (calcul effectué pour les établissements qui n'ont pas satisfait à l'obligation de réserves).
- 6) Ce taux est égal à la moyenne, sur la période de constitution, du taux de la BCE (pondéré en fonction du nombre de jours de calendrier) appliqué aux opérations principales de refinancement de l'Eurosystème (cf. tableau 1.3).

Tableau 1.6

## Statistiques des réserves obligatoires au Luxembourg

1° Assiette des réserves des établissements de crédit assujettis aux réserves obligatoires <sup>1) 2) 3)</sup> (en millions de EUR)

Assiette des réserves à fin	Total	Exigibilités soumises à un taux de réserves de 2%			Exigibilités soumises à un taux de 0%		
		Dépôts (à vue, à terme d'une durée < ou égale à 2 ans, avec préavis)	Titres de créance d'une durée < ou égale à 2 ans	Instruments du marché monétaire	Dépôts (d'une durée > 2 ans avec préavis)	Titres en pension	Titres de créance à plus de 2 ans
	1	2	3	4	5	6	7
2001							
juil.	409 497,5	329 861,8	8 968,8	17 091,5	11 611,9	4 133,0	37 830,5
août	401 459,2	324 101,6	8 657,7	17 347,6	11 247,8	2 962,5	37 142,0
sept.	407 106,1	327 558,6	8 367,4	17 687,9	11 834,0	4 079,1	37 579,0
oct.	413 152,2	330 978,6	9 399,8	18 481,8	11 773,1	4 049,4	38 469,6
nov.	420 020,3	335 450,5	10 294,8	19 161,5	12 222,5	5 202,5	37 688,5
déc.	426 671,8	343 226,7	9 725,8	18 892,4	12 027,8	5 621,4	37 177,8
2002							
jan.	434 430,0	351 059,2	10 203,5	19 543,9	11 614,3	4 300,3	37 708,8
fév.	426 640,7	344 797,4	10 208,1	18 232,4	11 374,6	3 872,1	38 156,1
mars	424 120,1	340 557,0	11 000,9	18 279,9	11 144,6	4 882,4	38 255,2
avril	432 309,9	347 935,0	10 803,7	19 018,0	11 077,9	4 548,7	38 926,6
mai	426 443,7	340 592,9	10 679,3	19 026,2	11 420,7	5 110,6	39 614,1
juin	410 678,6	324 631,5	10 112,5	20 057,5	11 982,4	4 708,4	39 186,3
juil. (p)	406 729,0	326 908,4	9 059,0	16 120,7	12 137,4	3 641,3	38 862,2

1) Les données ont été révisées pour tenir compte de nouvelles informations. Des différences peuvent apparaître en raison des arrondis.

2) Les exigences vis-à-vis d'autres établissements de crédit assujettis au régime des réserves obligatoires du SEBC, de la BCE et des banques centrales nationales participantes ne sont pas incluses dans l'assiette des réserves. Si un établissement de crédit ne peut prouver l'existence d'exigibilités sous forme de titres de créance d'une durée inférieure ou égale à 2 ans et d'instruments du marché monétaire détenus par les établissements précités, il peut déduire un certain pourcentage de ces exigences de l'assiette de ses réserves. Ce pourcentage était de 10% pour le calcul de l'assiette de réserves jusqu'en novembre 1999 et a été porté à 30% après cette date.

3) Les périodes de constitution débutent le 24 de chaque mois et courent jusqu'au 23 du mois suivant: les réserves à constituer sont calculées à partir de l'assiette des réserves établie à la fin du mois précédent.

2° Constitution des réserves <sup>1)</sup>

(en millions de EUR; taux d'intérêt en pourcentage annuel)

Période de constitution prenant fin en	Réserves à constituer <sup>2)</sup>	Réserves constituées <sup>3)</sup>	Excédents de réserves <sup>4)</sup>	Déficits de réserves <sup>5)</sup>	Taux de rémunération des réserves obligatoires <sup>6)</sup>
	1	2	3	4	5
2001					
juil.	7 102,5	7 127,1	24,7	0,0	4,51
août	7 188,6	7 208,5	22,1	2,2	4,50
sept.	7 100,4	7 122,2	22,5	0,6	4,27
oct.	6 984,0	7 008,0	26,1	2,1	3,76
nov.	7 054,2	7 065,3	14,5	3,4	3,62
déc.	7 159,3	7 180,6	21,3	0,0	3,30
2002					
jan.	7 280,5	7 294,7	14,2	0,0	3,34
fév.	7 419,8	7 436,7	17,6	0,7	3,30
mars	7 599,1	7 626,6	27,5	0,0	3,28
avril	7 447,7	7 465,2	17,5	0,0	3,30
mai	7 379,8	7 404,3	24,5	0,0	3,30
juin	7 538,2	7 555,8	17,9	0,4	3,33
juil.	7 390,0	7 406,4	16,4	0,0	3,32
août	7 079,2	7 097,6	19,1	0,7	3,29

1) Ce tableau comprend les données complètes pour les périodes de constitution achevées et les réserves à constituer pour la période de constitution actuelle.

2) Le montant des réserves obligatoires de chacun des établissements de crédit est tout d'abord calculé en appliquant le taux de réserves pour les catégories d'exigibilités correspondant aux exigences éligibles, en utilisant les données du bilan de la fin de chaque mois de calendrier. Ensuite chaque établissement de crédit déduit de ce chiffre un abattement forfaitaire de 100 000 euros. Les montants de réserves obligatoires sont ensuite agrégés au niveau du Luxembourg.

3) Moyenne des avoirs quotidiens agrégés des établissements de crédit assujettis aux réserves obligatoires sur leurs comptes de réserve durant la période de constitution.

4) Moyenne des excédents d'avoirs de réserves constitués par les établissements de crédit sur la période de constitution par rapport au montant des réserves à constituer (calcul effectué pour les établissements qui ont satisfait à l'obligation de réserves).

5) Moyenne des déficits de réserves par rapport aux réserves à constituer sur la période de constitution (calcul effectué pour les établissements qui n'ont pas satisfait à l'obligation de réserves).

6) Ce taux est égal à la moyenne, sur la période de constitution, du taux de la BCE (pondéré en fonction du nombre de jours de calendrier) appliqué aux opérations principales de refinancement de l'Eurosystème (cf. tableau 1.3).

Tableau 1.7

Position de liquidité du système bancaire <sup>1)</sup>

(en milliards de EUR; moyennes sur la période des positions quotidiennes)

Période de constitution prenant fin en	Facteurs d'élargissement de la liquidité						Facteurs d'absorption de la liquidité				Comptes courants des établissements de crédit <sup>6)</sup>	Base monétaire <sup>7)</sup>
	Opérations de la politique monétaire de l'Eurosystème						Billets en circulation	Dépôts de l'administration centrale auprès de l'Eurosystème	Autres facteurs (nets) <sup>3)</sup>			
	Avoirs nets de l'Eurosystème en or et en devises	Opérations principales de refinancement	Opérations de refinancement à plus long terme	Autres opérations d'élargissement de la liquidité <sup>2)</sup>	Facilité de prêt marginal	Facilité de dépôt				Autres opérations d'absorption de liquidité <sup>2)</sup>		
1	2	3	4	5	6	7	8	9	10	11	12	
<b>1999</b>												
fév.	328,2	104,6	34,2	3,8	30,2	1,3	0,2	329,3	41,0	28,9	100,3	430,9
mars	323,6	136,4	45,0	0,4	0,0	1,4	0,0	326,9	49,8	25,0	102,2	430,5
avril	338,4	130,1	45,0	0,7	0,0	0,3	0,0	331,0	42,9	39,0	101,1	432,3
mai	342,5	121,6	45,0	0,8	0,0	0,4	0,0	333,9	36,3	38,0	101,2	435,5
juin	339,8	132,0	45,0	0,4	0,0	0,6	0,0	337,0	40,4	37,2	101,9	439,6
juil.	342,4	143,1	45,0	0,4	0,0	0,5	0,0	342,1	45,7	39,5	102,9	445,6
août	343,2	150,1	45,0	0,5	0,0	1,0	0,0	344,8	47,3	42,1	103,6	449,4
sept.	343,5	150,4	45,0	0,2	0,0	0,7	0,0	342,1	51,4	41,6	103,2	446,0
oct.	349,7	143,0	45,0	0,3	0,0	0,6	0,0	342,5	45,4	45,9	103,5	446,7
nov.	351,8	140,5	53,7	0,3	0,0	0,4	0,0	343,1	51,5	47,3	104,2	447,6
déc.	351,7	150,4	65,0	0,3	0,0	1,0	0,0	354,3	59,0	47,5	105,6	460,8
<b>2000</b>												
jan.	362,3	138,5	75,0	1,9	0,0	0,5	3,3	363,0	41,0	61,2	108,7	472,3
fév.	367,8	130,9	70,5	0,1	0,0	0,2	0,0	347,6	49,2	64,2	108,1	455,9
mars	369,2	136,1	66,2	0,2	0,0	0,3	0,0	347,6	51,7	63,5	108,6	456,4
avril	377,1	136,7	61,0	0,2	0,0	0,9	0,0	349,7	45,6	69,1	109,7	460,3
mai	378,8	142,6	60,0	0,4	0,0	2,3	0,0	353,8	41,9	71,8	112,0	468,2
juin	378,1	140,9	59,9	0,3	0,2	0,8	0,0	354,1	38,3	72,1	114,2	469,1
juil.	380,8	157,9	59,9	0,4	0,0	0,5	0,0	357,0	50,4	76,8	114,2	471,7
août	382,0	163,1	55,4	0,1	0,0	0,3	0,0	359,2	48,8	80,0	112,4	471,9
sept.	381,6	173,1	51,1	0,3	0,0	0,2	0,0	354,8	56,6	81,2	113,3	468,3
oct.	396,3	176,5	45,7	0,5	0,0	0,2	0,0	354,5	47,4	102,5	114,4	469,1
nov.	398,6	183,7	45,0	0,2	0,0	0,2	0,0	352,7	49,8	109,2	115,7	468,6
déc.	394,4	210,4	45,0	0,4	0,0	0,2	0,0	360,4	61,1	111,1	117,4	478,0
<b>Elargissement de la zone euro</b>												
<b>2001</b>												
jan.	383,7	205,3	45,0	0,5	0,0	0,6	0,0	368,3	52,2	94,2	119,1	488,0
fév.	377,9	188,9	49,8	2,6	0,0	0,4	0,0	354,8	57,0	86,3	120,7	476,0
mars	375,6	185,2	54,1	0,4	0,0	0,5	0,0	353,0	53,0	87,7	121,0	474,5
avril	382,1	172,4	58,4	2,2	0,0	0,5	0,0	354,6	49,5	89,1	121,4	476,4
mai	384,4	144,0	59,1	0,4	17,0	0,6	0,0	352,7	39,4	87,5	124,8	478,1
juin	385,0	161,7	59,1	0,2	0,0	0,4	0,0	351,1	41,3	87,5	125,7	477,3
juil.	397,6	161,9	59,9	0,2	0,0	0,4	0,0	350,8	42,5	98,8	127,1	478,3
août	402,1	164,0	60,0	0,1	0,0	0,2	0,0	347,6	48,8	101,8	127,8	475,6
sept.	401,3	147,1	60,0	0,5	3,5	0,4	0,0	335,4	45,2	105,4	126,1	461,9
oct.	389,9	136,7	60,0	1,1	0,0	0,1	0,0	325,2	43,6	93,6	125,1	450,4
nov.	385,0	132,3	60,0	0,2	0,0	0,3	0,0	311,3	46,1	93,1	126,7	438,3
déc.	383,7	122,5	60,0	0,5	12,4	0,8	0,0	298,0	43,5	109,3	127,4	426,2
<b>2002</b>												
jan.	385,2	118,5	60,0	0,4	3,7	0,6	0,0	344,3	38,3	54,2	130,4	475,2
fév.	386,0	127,3	60,0	0,2	0,0	0,1	0,0	306,2	49,6	85,2	132,6	438,8
mars	386,7	114,6	60,0	0,2	0,0	0,1	0,0	283,3	54,2	91,8	132,1	415,6
avril	395,4	112,7	60,0	0,4	0,0	0,2	0,0	285,9	55,9	95,3	131,2	417,3
mai	397,7	110,6	60,0	0,1	0,0	0,3	0,0	293,7	49,2	93,5	131,7	425,6
juin	396,2	112,6	60,0	0,5	0,0	0,4	0,0	300,8	45,1	91,2	131,8	433,0
juil.	369,1	130,4	60,0	0,2	0,0	0,2	0,0	313,4	54,4	60,3	131,4	445,0

Source: BCE

- 1) La position de liquidité du système bancaire est définie comme étant les avoirs en compte courant en euros des établissements de crédit de la zone euro auprès de l'Eurosystème. Les montants sont calculés à partir de la situation financière consolidée de l'Eurosystème.
- 2) Recouvre les opérations de politique monétaire initiées par les banques centrales nationales durant la phase II de l'UEM et non encore dénouées au début de la phase III de l'UEM (à l'exception des opérations fermes et de l'émission de certificats de dette).
- 3) Autres rubriques de la situation financière consolidée de l'Eurosystème.
- 4) Égal à la différence entre la somme des facteurs d'élargissement de la liquidité (rubriques 1 à 5) et la somme des facteurs d'absorption de la liquidité (rubriques 6 à 10).
- 5) Calculé comme étant la somme de la facilité de dépôt (rubrique 6), des billets en circulation (rubrique 8) et des avoirs en compte courant des établissements de crédit (rubrique 11).

Tableau 2.1

Bilan agrégé des IFM de la zone euro (hors Eurosystem) <sup>1)</sup>

1. Actif	Crédits aux résidents de la zone euro	IFM	Administrations publiques	Autres résidents de la zone euro	Portefeuille de titres autres que les actions émises par des résidents de la zone euro	IFM	Administrations publiques	Autres résidents de la zone euro	Instruments du marché monétaire
	1	2	3	4	5	6	7	8	9
2000									
nov.	10 387,8	3 522,7	808,8	6 056,3	2 216,7	937,0	1 017,3	262,3	157,8
déc.	10 419,8	3 510,6	818,7	6 090,5	2 192,4	932,7	995,8	263,8	146,0
<b>Elargissement de la zone euro</b>									
2001									
jan.	10 598,7	3 583,4	830,9	6 184,4	2 249,7	935,3	1 044,8	269,5	152,4
fév.	10 668,2	3 639,9	822,7	6 205,6	2 287,3	954,3	1 054,7	278,4	154,5
mars	10 805,1	3 707,2	825,3	6 272,5	2 318,9	968,4	1 064,0	286,5	158,1
avril	10 775,5	3 646,5	817,2	6 311,8	2 336,6	975,4	1 068,7	292,6	163,0
mai	10 799,5	3 655,3	812,1	6 332,1	2 379,0	991,2	1 089,0	298,8	163,4
juin	10 886,2	3 691,0	809,1	6 386,1	2 393,8	990,3	1 103,7	299,8	166,6
juil.	10 845,6	3 647,1	806,3	6 392,3	2 414,7	1 003,8	1 098,0	312,9	171,5
août	10 820,8	3 651,0	802,2	6 367,6	2 413,2	1 004,5	1 087,3	321,4	165,4
sept.	10 946,1	3 722,5	803,6	6 420,0	2 413,9	995,5	1 092,4	325,9	163,8
oct.	10 969,9	3 719,2	801,0	6 449,7	2 415,5	1 004,2	1 083,1	328,2	167,1
nov.	11 110,7	3 793,6	816,2	6 500,9	2 428,9	1 009,6	1 087,9	331,4	158,8
déc.	11 128,1	3 787,7	822,0	6 518,4	2 420,0	1 008,0	1 076,6	335,4	153,8
2002									
jan.	11 058,4	3 705,9	819,1	6 533,4	2 465,4	1 018,6	1 106,7	340,2	169,4
fév.	11 042,1	3 672,6	821,8	6 547,8	2 485,2	1 030,4	1 106,5	348,4	167,6
mars	11 203,5	3 771,4	827,2	6 604,9	2 518,2	1 046,0	1 127,2	345,0	174,6
avril	11 258,0	3 811,1	807,3	6 639,6	2 523,6	1 054,8	1 127,3	341,5	176,5
mai	11 324,0	3 861,7	803,8	6 658,5	2 542,0	1 057,5	1 140,9	343,6	182,4
juin	11 339,2	3 844,9	803,5	6 690,8	2 540,1	1 059,1	1 138,2	342,7	193,6
<b>Elargissement de la zone euro</b>									
2002									
jan.	11 058,4	3 705,9	819,1	6 533,4	2 465,4	1 018,6	1 106,7	340,2	169,4
fév.	11 042,1	3 672,6	821,8	6 547,8	2 485,2	1 030,4	1 106,5	348,4	167,6
mars	11 203,5	3 771,4	827,2	6 604,9	2 518,2	1 046,0	1 127,2	345,0	174,6
avril	11 258,0	3 811,1	807,3	6 639,6	2 523,6	1 054,8	1 127,3	341,5	176,5
mai	11 324,0	3 861,7	803,8	6 658,5	2 542,0	1 057,5	1 140,9	343,6	182,4
juin	11 339,2	3 844,9	803,5	6 690,8	2 540,1	1 059,1	1 138,2	342,7	193,6
<b>Elargissement de la zone euro</b>									
2002									
jan.	11 058,4	3 705,9	819,1	6 533,4	2 465,4	1 018,6	1 106,7	340,2	169,4
fév.	11 042,1	3 672,6	821,8	6 547,8	2 485,2	1 030,4	1 106,5	348,4	167,6
mars	11 203,5	3 771,4	827,2	6 604,9	2 518,2	1 046,0	1 127,2	345,0	174,6
avril	11 258,0	3 811,1	807,3	6 639,6	2 523,6	1 054,8	1 127,3	341,5	176,5
mai	11 324,0	3 861,7	803,8	6 658,5	2 542,0	1 057,5	1 140,9	343,6	182,4
juin	11 339,2	3 844,9	803,5	6 690,8	2 540,1	1 059,1	1 138,2	342,7	193,6
<b>Elargissement de la zone euro</b>									
2002									
jan.	11 058,4	3 705,9	819,1	6 533,4	2 465,4	1 018,6	1 106,7	340,2	169,4
fév.	11 042,1	3 672,6	821,8	6 547,8	2 485,2	1 030,4	1 106,5	348,4	167,6
mars	11 203,5	3 771,4	827,2	6 604,9	2 518,2	1 046,0	1 127,2	345,0	174,6
avril	11 258,0	3 811,1	807,3	6 639,6	2 523,6	1 054,8	1 127,3	341,5	176,5
mai	11 324,0	3 861,7	803,8	6 658,5	2 542,0	1 057,5	1 140,9	343,6	182,4
juin	11 339,2	3 844,9	803,5	6 690,8	2 540,1	1 059,1	1 138,2	342,7	193,6
<b>Elargissement de la zone euro</b>									
2002									
jan.	11 058,4	3 705,9	819,1	6 533,4	2 465,4	1 018,6	1 106,7	340,2	169,4
fév.	11 042,1	3 672,6	821,8	6 547,8	2 485,2	1 030,4	1 106,5	348,4	167,6
mars	11 203,5	3 771,4	827,2	6 604,9	2 518,2	1 046,0	1 127,2	345,0	174,6
avril	11 258,0	3 811,1	807,3	6 639,6	2 523,6	1 054,8	1 127,3	341,5	176,5
mai	11 324,0	3 861,7	803,8	6 658,5	2 542,0	1 057,5	1 140,9	343,6	182,4
juin	11 339,2	3 844,9	803,5	6 690,8	2 540,1	1 059,1	1 138,2	342,7	193,6

Source: BCE

1) Les données ont été révisées pour tenir compte des nouvelles informations. Des différences peuvent apparaître en raison des arrondis.

2) Montants détenus par les résidents de la zone euro. Ceux détenus par les non-résidents sont compris dans les engagements envers les non-résidents.

(en milliards de EUR; données brutes; encours en fin de période)

Portefeuille d'actions et autres participations émises par des résidents de la zone euro	IFM	Autres résidents de la zone euro	Créances sur les non-résidents	Actifs immobilisés	Autres créances	Total de l'actif	
	10	11	12	13	14	15	16
732,0	227,2	504,8	2 081,5	157,5	1 048,9	16 782,1	2000
750,9	240,3	510,5	2 022,2	158,7	1 022,2	16 712,2	nov. déc.
<b>Elargissement de la zone euro</b>							
779,2	247,2	532,0	2 072,5	160,4	1 066,9	17 079,7	2001
788,0	248,5	539,5	2 097,2	161,0	1 054,6	17 210,9	jan.
812,5	255,3	557,2	2 239,8	160,8	1 097,1	17 592,2	fév.
836,3	259,3	577,0	2 223,2	161,5	1 110,8	17 607,0	mars
836,2	258,4	577,8	2 275,4	162,8	1 131,7	17 748,1	avril
799,1	253,2	545,9	2 287,8	163,6	1 128,3	17 825,3	mai
795,0	254,4	540,6	2 210,9	164,6	1 073,8	17 676,0	juin
783,2	249,5	533,7	2 223,5	165,0	1 064,9	17 635,9	juil.
771,5	245,1	526,4	2 297,6	165,7	1 115,8	17 874,4	août
778,9	244,0	534,9	2 339,5	166,3	1 147,2	17 984,3	sept.
782,3	246,8	535,5	2 425,1	167,1	1 136,5	18 209,3	oct.
809,5	251,1	558,4	2 404,6	168,1	1 131,8	18 216,0	nov. déc.
810,9	252,3	558,6	2 420,2	165,4	1 159,7	18 249,4	2002
811,5	254,2	557,3	2 419,4	164,6	1 095,8	18 186,2	jan.
811,0	257,7	553,3	2 430,5	164,5	1 030,8	18 333,1	fév.
825,0	265,1	559,9	2 424,8	164,2	1 011,0	18 383,2	mars
826,1	263,7	562,4	2 450,9	164,4	984,0	18 473,7	avril
821,1	260,9	560,2	2 352,3	164,8	1 002,8	18 414,0	mai juin

Titres d'OPCVM monétaires <sup>2</sup>	Instruments du marché monétaire et titres de créance émis	Capital et réserves	Engagements envers les non-résidents	Autres passifs	Total du passif	
10	11	12	13	14	15	
342,9	2 735,7	930,9	2 390,8	1 425,4	16 782,8	2000
323,3	2 712,9	941,5	2 299,5	1 371,3	16 705,8	nov. déc.
<b>Elargissement de la zone euro</b>						
337,1	2 756,7	964,2	2 415,1	1 415,6	17 080,5	2001
346,9	2 791,7	969,7	2 447,4	1 433,0	17 211,5	jan.
358,8	2 817,4	982,4	2 636,2	1 472,9	17 592,9	fév.
367,0	2 829,9	986,4	2 651,0	1 470,4	17 607,6	mars
378,2	2 845,6	991,0	2 727,4	1 469,6	17 749,1	avril
382,2	2 861,3	998,2	2 710,6	1 449,9	17 826,3	mai
393,6	2 872,7	997,7	2 610,9	1 437,4	17 677,6	juin
405,1	2 859,9	1 000,5	2 591,5	1 435,4	17 637,2	juil.
410,4	2 874,4	1 011,3	2 609,8	1 483,9	17 874,4	août
423,6	2 899,4	1 019,5	2 627,0	1 530,1	17 984,3	sept.
434,6	2 887,3	1 024,2	2 690,4	1 571,6	18 209,3	oct.
431,4	2 881,4	1 043,1	2 682,2	1 481,8	18 216,0	nov. déc.
452,5	2 921,5	1 050,1	2 717,8	1 477,5	18 249,4	2002
464,7	2 933,1	1 050,6	2 729,4	1 437,2	18 186,2	jan.
473,5	2 966,1	1 057,8	2 749,8	1 389,3	18 333,1	fév.
481,1	2 969,4	1 064,3	2 736,8	1 387,5	18 383,2	mars
489,5	2 995,4	1 071,8	2 718,7	1 385,6	18 473,7	avril
493,3	2 984,1	1 077,5	2 583,5	1 419,0	18 414,0	mai juin



Tableau 2.2

Bilan agrégé des IFM luxembourgeoises (hors Banque centrale) <sup>1)</sup>

1. Actif	Crédits aux résidents de la zone euro	IFM	Administrations publiques	Autres résidents de la zone euro	Portefeuille de titres autres que les actions émises par des résidents de la zone euro	IFM	Administrations publiques	Autres résidents de la zone euro	Instruments du marché monétaire
	1	2	3	4	5	6	7	8	9
2001									
jan.	342 875	261 387	6 639	74 849	122 473	67 034	37 742	17 697	13 345
fév.	341 505	261 699	5 639	74 167	125 428	71 375	36 854	17 199	13 373
mars	342 955	260 372	6 004	76 579	127 497	72 712	37 044	17 740	12 953
avril	335 287	254 011	5 637	75 639	130 404	73 834	38 246	18 324	15 097
mai	338 155	254 107	6 091	77 957	133 825	75 146	40 164	18 515	15 827
juin	366 490	279 874	5 393	81 223	134 924	76 758	41 302	16 864	16 966
juil.	357 333	273 256	5 277	78 800	137 911	78 071	41 991	17 850	19 942
août	337 314	254 116	6 376	76 822	139 412	79 018	41 669	18 724	15 339
sept.	354 834	271 493	5 967	77 373	141 224	79 299	43 756	18 169	11 824
oct.	357 737	274 888	5 282	77 567	136 066	76 792	42 702	16 573	9 022
nov.	361 873	274 905	6 423	80 544	136 110	76 419	43 357	16 333	6 874
déc.	382 158	293 128	5 985	83 045	138 918	74 708	43 257	20 953	7 667
2002									
jan.	385 036	295 636	5 516	83 884	134 136	74 022	41 859	18 255	10 541
fév.	371 159	281 769	5 815	83 575	143 453	77 938	43 329	22 186	9 118
mars	375 007	287 667	5 227	82 113	143 470	78 349	43 447	21 674	9 915
avr.	387 701	297 985	5 609	84 107	140 940	79 122	41 850	19 968	9 169
mai	392 247	303 303	5 405	83 539	144 521	79 009	42 642	22 870	8 706
juin	386 624	295 687	5 364	85 573	143 722	78 418	41 304	24 000	10 024
juil. (p)	369 992	282 388	5 294	82 311	144 856	79 278	41 611	23 966	9 839
2. Passif									
	Monnaie fiduciaire	Dépôts de résidents de la zone euro	IFM	Administration centrale	Autres administrations publiques/ autres résidents de la zone euro	Dépôts à vue	Dépôts à terme	Dépôts remboursables avec préavis	Pensions
	1	2	3	4	5	6	7	8	9
2001									
jan.	0	350 901	200 253	6 457	144 191	52 638	85 116	6 257	181
fév.	0	354 393	201 978	5 808	146 607	51 357	90 648	4 342	259
mars	0	362 563	208 811	5 640	148 111	53 176	90 224	4 349	362
avril	0	356 104	196 614	5 511	153 979	56 182	92 854	4 622	321
mai	0	357 352	196 808	5 036	155 508	59 989	90 357	4 717	445
juin	0	376 966	219 964	3 118	153 885	57 281	91 383	4 883	337
juil.	0	375 034	216 062	3 598	155 374	55 955	94 323	4 672	424
août	0	353 555	199 411	3 045	151 099	53 279	92 428	4 917	475
sept.	0	371 596	217 807	3 308	150 481	57 206	88 327	4 406	542
oct.	0	365 198	210 216	3 990	150 991	53 512	92 279	4 693	506
nov.	0	371 498	212 479	3 255	155 764	60 307	89 038	6 176	243
déc.	0	390 913	227 205	8 807	154 901	50 641	99 297	4 868	95
2002									
jan.	0	387 230	217 864	7 452	161 914	60 046	96 432	5 132	304
fév.	0	373 737	207 179	6 741	159 817	58 600	95 922	5 105	190
mars	0	375 384	213 201	6 505	155 678	54 726	95 685	4 983	284
avr.	0	388 639	219 435	6 064	163 140	56 524	101 337	5 010	269
mai	0	390 996	221 462	5 801	163 733	52 569	105 561	4 986	617
juin	0	382 488	217 680	5 752	159 056	57 827	96 162	3 926	1 141
juil. (p)	0	369 707	209 808	5 782	154 116	54 577	95 000	4 063	476

1) Les données ont été révisées pour tenir compte de nouvelles informations. Des différences peuvent apparaître en raison des arrondis.

2) Montants détenus par les résidents de la zone euro. Ceux détenus par les non-résidents sont compris dans les engagements envers les non-résidents.

(en millions de EUR; données brutes; encours en fin de période)

Portefeuille d'actions et autres participations émises par des résidents de la zone euro	IFM	Autres résidents de la zone euro	Créances sur les non-résidents	Actifs immobilisés	Autres créances	Total de l'actif	
	11	12	13	14	15	16	
	10	12	13	14	15	16	
							2001
9 941	6 087	3 854	187 463	3 249	32 119	711 466	jan.
10 284	5 914	4 370	187 568	3 313	37 455	718 926	fév.
9 989	5 917	4 072	197 018	3 339	35 240	728 991	mars
10 821	5 794	5 028	192 638	3 350	38 149	725 746	avril
10 703	6 682	4 021	195 001	3 375	39 600	736 486	mai
10 049	6 715	3 334	193 827	3 387	38 941	764 584	juin
10 910	7 759	3 151	191 134	3 401	43 133	763 764	juil.
10 960	7 808	3 152	192 727	3 421	43 211	742 383	août
10 598	7 472	3 126	199 272	3 458	45 952	767 163	sept.
10 014	5 995	4 020	209 228	3 500	58 824	784 392	oct.
9 984	6 721	3 263	233 267	3 510	41 854	793 470	nov.
10 469	6 693	3 776	235 188	3 492	38 743	816 635	déc.
							2002
10 415	6 667	3 748	234 731	3 521	35 362	813 742	jan.
10 435	6 673	3 762	230 638	3 511	34 726	803 040	fév.
10 778	6 804	3 974	231 173	3 457	32 917	806 717	mars
11 657	6 642	5 015	229 085	3 493	30 526	812 571	avr.
11 463	6 459	5 004	221 864	3 517	28 515	810 833	mai
10 801	6 933	3 868	215 383	3 590	27 699	797 843	juin
10 246	6 239	4 007	214 013	3 544	26 649	779 140	juil. (p)

Titres d'OPCVM monétaires <sup>2)</sup>	Titres de créance émis	Instruments du marché monétaire	Capital et réserves	Engagements envers les non-résidents	Autres passifs	Total du passif	
10	11	12	13	14	15	16	
							2001
37 532	45 725	22 242	34 011	191 689	29 366	711 466	jan.
35 836	47 263	22 526	34 379	190 891	33 639	718 926	fév.
36 832	48 586	24 087	34 920	191 345	30 659	728 991	mars
39 924	48 989	23 841	34 510	187 884	34 494	725 746	avril
40 706	52 286	25 586	34 922	191 387	34 247	736 486	mai
42 176	51 672	24 893	35 817	201 291	31 769	764 584	juin
43 357	51 816	24 934	35 859	196 165	36 599	763 764	juil.
46 136	50 423	25 300	35 881	196 353	34 736	742 383	août
45 731	50 268	25 905	35 916	200 695	37 052	767 163	sept.
51 092	52 956	26 900	36 237	212 283	39 726	784 392	oct.
53 073	53 454	27 885	36 345	215 686	35 529	793 470	nov.
55 126	52 252	27 596	37 382	221 673	31 693	816 635	déc.
							2002
54 856	51 426	28 583	38 271	224 419	28 957	813 742	jan.
57 131	53 780	26 520	38 375	224 616	28 881	803 040	fév.
58 027	55 575	27 149	37 829	224 614	28 139	806 717	mars
58 478	55 255	27 673	37 347	219 407	25 772	812 571	avr.
59 036	55 973	27 656	37 885	213 516	25 771	810 833	mai
60 279	50 984	29 508	38 815	210 041	25 728	797 843	juin
63 663	52 839	23 542	38 743	207 535	23 111	779 140	juil. (p)

Tableau 2.3.1

Agrégats monétaires de la zone euro <sup>1) 2)</sup>

	M3							
	M1				M2		Total	Indice décembre 1999 = 100 <sup>3)</sup>
	Monnaie fiduciaire	Dépôts à vue	Total	Indice décembre 1999 = 100 <sup>3)</sup>	Dépôts à terme d'une durée < ou égale à 2 ans	Dépôts remboursables avec préavis < ou égal à 3 mois		
	1	2	3	4	5	6	7	8
2000								
août	338,8	1 643,2	1 982,0	100,8	956,6	1 230,6	4 169,2	100,8
sept.	339,8	1 654,6	1 994,4	101,5	961,8	1 220,5	4 176,7	101,0
oct.	337,6	1 657,0	1 994,6	101,5	972,5	1 211,2	4 178,3	101,0
nov.	337,7	1 675,3	2 013,0	102,4	986,4	1 202,1	4 201,5	101,6
déc.	348,4	1 728,8	2 077,2	105,7	991,8	1 221,1	4 290,1	103,7
<b>Elargissement de la zone euro</b>								
2001								
jan.	336,1	1 692,8	2 028,9	103,2	1 042,2	1 275,1	4 346,2	105,1
fév.	335,1	1 692,9	2 028,0	103,2	1 054,7	1 269,7	4 352,4	105,2
mars	336,3	1 703,2	2 039,5	103,8	1 070,7	1 269,8	4 380,0	105,9
avril	336,2	1 735,9	2 072,1	105,4	1 072,1	1 273,4	4 417,6	106,8
mai	332,9	1 759,2	2 092,1	106,4	1 072,9	1 273,2	4 438,2	107,3
juin	333,0	1 798,4	2 131,4	108,4	1 070,4	1 283,0	4 484,8	108,4
juil.	328,0	1 780,3	2 108,3	107,3	1 077,2	1 287,2	4 472,7	108,1
août	319,2	1 747,5	2 066,7	105,2	1 092,8	1 292,9	4 452,4	107,6
sept.	309,6	1 815,1	2 124,7	108,1	1 075,2	1 299,7	4 499,6	108,8
oct.	295,5	1 816,1	2 111,6	107,4	1 078,9	1 311,6	4 502,1	108,9
nov.	279,7	1 864,6	2 144,3	109,1	1 081,0	1 326,4	4 551,7	110,1
déc.	239,7	1 968,3	2 208,0	112,3	1 092,7	1 367,9	4 668,6	112,9
2002								
jan.	246,4	1 922,0	2 168,4	110,3	1 084,8	1 390,4	4 643,6	112,3
fév.	240,2	1 917,3	2 157,5	109,8	1 080,3	1 394,5	4 632,3	112,0
mars	254,3	1 914,6	2 168,9	110,4	1 092,1	1 397,9	4 658,9	112,6
avril	261,6	1 945,8	2 207,4	112,3	1 096,0	1 391,9	4 695,3	113,5
mai	273,8	1 946,2	2 220,0	113,0	1 103,8	1 394,0	4 717,8	114,1
juin	285,4	1 994,4	2 279,8	116,0	1 079,9	1 400,3	4 760,0	115,1

Source: BCE

- 1) Les agrégats monétaires comprennent les exibilités monétaires des IFM et de l'administration centrale (Poste, Trésor) vis-à-vis des résidents de la zone euro qui ne sont ni des IFM ni des institutions ressortissant de l'administration centrale.
- 2) Les données ont été révisées pour tenir compte des nouvelles informations. Des différences peuvent apparaître en raison des arrondis.
- 3) L'indice, qui retient comme base 100 l'encours brut de décembre 1999, mesure le produit cumulé des variations, à compter de cette date. La variation en pourcentage de l'indice entre deux mois donnés correspond à la variation de l'agrégat brut.

(milliards de EUR; données brutes; encours en fin de période; variations annuelles en pourcentage, sauf indication contraire)

<i>Pensions</i>	<i>Titres d'OPCVM monétaires</i>	<i>Instruments du marché monétaire et titres de créance d'une durée ≤ ou égale à 2 ans</i>	<i>Total</i>	<i>Indice décembre 1999 = 100<sup>9</sup></i>	
9	10	11	12	13	
					2000
169,4	320,4	131,7	4 790,7	101,9	août
171,4	310,5	130,5	4 789,1	101,8	sept.
170,6	313,5	133,3	4 795,7	102,0	oct.
173,5	319,8	128,2	4 823,0	102,6	nov.
174,9	300,1	135,7	4 900,8	104,2	déc.
<b>Elargissement de la zone euro</b>					
					2001
213,8	313,2	138,9	5 012,1	106,6	jan.
215,8	322,3	145,4	5 035,9	107,1	fév.
225,9	333,2	139,3	5 078,4	108,0	mars
224,9	341,8	139,9	5 124,2	109,0	avril
237,4	351,3	134,9	5 161,8	109,8	mai
224,5	349,3	145,2	5 203,8	110,7	juin
226,4	358,4	140,8	5 198,3	110,5	juil.
233,9	369,9	142,4	5 198,6	110,6	août
228,2	374,4	147,5	5 249,7	111,6	sept.
236,9	386,4	149,8	5 275,2	112,2	oct.
229,5	395,2	152,1	5 328,5	113,3	nov.
220,4	391,9	145,8	5 426,7	115,4	déc.
					2002
219,7	410,8	141,7	5 415,8	115,2	jan.
224,5	422,0	138,6	5 417,4	115,2	fév.
232,7	426,3	137,0	5 454,9	116,0	mars
231,0	433,1	134,6	5 494,0	116,8	avril
237,8	438,1	143,9	5 537,6	117,8	mai
230,9	434,9	132,5	5 558,3	118,2	juin

Tableau 2.3.2

Éléments du passif des IFM luxembourgeoises inclus dans les agrégats monétaires <sup>1)2)</sup>

	M3							
	M1				M2		Total	Indice décembre 1999 = 100 <sup>4)</sup>
	Monnaie fiduciaire <sup>3)</sup>	Dépôts à vue	Total	Indice décembre 1999 = 100 <sup>4)</sup>	Dépôts à terme d'une durée < ou égale à 2 ans	Dépôts remboursables avec préavis < ou égal à 3 mois		
	1	2	3	4	5	6	7	8
2000								
nov.	0,4	57,9	58,3	134,1	87,0	4,7	150,0	119,2
déc.	0,4	50,7	51,1	117,5	90,6	4,8	146,5	116,4
	<b>Élargissement de la zone euro</b>							
2001								
jan.	0,4	53,0	53,4	122,8	81,6	6,0	141,0	112,0
fév.	0,4	51,8	52,2	120,0	85,8	4,1	142,1	112,9
mars	0,4	53,6	54,0	124,1	85,2	4,1	143,3	113,8
avril	0,4	56,6	57,0	131,0	88,0	4,4	149,4	118,7
mai	0,4	60,4	60,8	139,8	85,1	4,5	150,4	119,5
juin	0,4	57,7	58,1	133,6	86,1	4,7	148,9	118,3
juil.	0,4	56,4	56,8	130,6	89,0	4,5	150,3	119,4
août	0,4	53,7	54,1	124,4	87,2	4,8	146,1	116,0
sept.	0,4	57,6	58,0	133,3	83,0	4,4	145,4	115,5
oct.	0,4	53,9	54,3	124,8	86,9	4,6	145,8	115,8
nov.	0,4	60,8	61,2	140,7	83,4	6,1	150,7	119,7
déc.	0,4	51,1	51,5	118,4	93,9	4,8	150,2	119,3
2002								
jan.	0,0	59,0	59,0	135,6	88,7	4,7	152,4	121,0
fév.	0,2	59,1	59,3	136,3	91,1	5,0	155,4	123,4
mars	0,2	55,3	55,5	127,6	90,7	4,9	151,1	120,0
avril	0,2	57,0	57,2	131,5	96,4	4,9	158,5	125,9
mai	0,2	53,0	53,2	122,3	100,6	4,9	158,7	126,1
juin	0,3	58,4	58,7	134,9	90,8	3,8	153,3	121,8

Source: BCE

1) Ce tableau présente la contribution des composantes luxembourgeoises dans les agrégats monétaires de la zone euro. Il ne présente pas les agrégats monétaires du Luxembourg.

En effet, la notion de résidence utilisée est celle de la zone euro. De plus, les composantes luxembourgeoises dans les agrégats monétaires de la zone euro sont consolidées en déduisant des postes du côté passif du bilan agrégé des IFM luxembourgeoises les postes correspondants du côté actif dont les débiteurs sont non seulement des IFM luxembourgeoises, mais aussi des IFM résidant dans les autres EMUM.

Ceci explique en particulier l'existence de chiffres négatifs dans ce tableau.

2) Les données ont été révisées pour tenir compte des nouvelles informations. Des différences peuvent apparaître en raison des arrondis.

3) Le poste monnaie fiduciaire est calculé suivant le Capital share Mechanism (CSM) qui prévoit la répartition du total de la monnaie en circulation de la zone euro aux différentes Banques centrales nationales de la zone euro en fonction de leur part dans le capital de la Banque centrale européenne.

4) L'indice, qui retient comme base 100 l'encours brut de décembre 1999, mesure le produit cumulé des variations, à compter de cette date. La variation en pourcentage de l'indice entre deux mois donnés correspond à la variation de l'agrégat brut.

(milliards de EUR; données brutes; encours en fin de période; variations annuelles en pourcentage, sauf indication contraire)

<i>Pensions</i>	<i>Titres d'OPCVM monétaires</i>	<i>Instruments du marché monétaire et titres de créances d'une durée &lt; ou égale à 2 ans</i>	<i>Total</i>	<i>Indice décembre 1999 = 100<sup>3</sup></i>	
9	10	11	12	13	
0,3	50,4	-15,8	184,9	125,9	2000
0,1	39,8	-12,2	174,2	118,6	nov.
					déc.
<b>Élargissement de la zone euro</b>					
0,2	37,4	-12,3	166,3	113,2	2001
0,3	37,4	-12,3	167,5	114,0	jan.
0,4	38,5	-11,9	170,3	115,9	fév.
0,3	41,1	-14,2	176,6	120,2	mars
0,4	42,5	-14,1	179,2	122,0	avril
0,3	44,5	-16,7	177,0	120,5	mai
0,4	46,2	-21,0	175,9	119,7	juin
0,5	49,0	-16,2	179,4	122,1	juil.
0,5	49,5	-7,6	187,8	127,8	août
0,5	50,6	-2,1	194,8	132,6	sept.
0,2	52,7	1,7	205,3	139,8	oct.
0,1	54,9	-1,2	204,0	138,9	nov.
					déc.
0,3	54,7	-3,1	204,3	139,1	2002
0,2	56,9	-4,7	207,8	141,5	jan.
0,3	57,8	-6,7	202,5	137,8	fév.
0,3	58,2	-6,8	210,2	143,1	mars
0,6	58,7	-6,9	211,1	143,7	avril
1,1	59,9	-9,0	205,3	139,8	mai
					juin

Tableau 2.4

**Créances des IFM luxembourgeoises sur les ménages  
et sociétés non financières de la zone euro par type et échéance initiale <sup>1)</sup>**

 (en milliards de EUR; données brutes;  
encours en fin de période)

	Crédits aux autres résidents de la zone euro	Sociétés non financières <sup>2)</sup>	Ménages <sup>3)</sup>			Prêts à la consommation			Prêts immobiliers			Institutions sans but lucratif au service des ménages <sup>3)</sup>	
			inférieure ou égale à 1 an	supérieure à 1 an et inférieure ou égale à 5 ans	supérieure à 5 ans	inférieure ou égale à 1 an	supérieure à 1 an et inférieure ou égale à 5 ans	supérieure à 5 ans	inférieure ou égale à 1 an	supérieure à 1 an et inférieure ou égale à 5 ans	supérieure à 5 ans		
	1	2	3	4	5	6	7	8	9	10	11	12	13
<b>1997</b>													
sept.	34,4	22,4	14,4	3,1	4,9	11,7	0,3	0,6	0,1	0,3	0,1	3,3	0,2
déc.	35,5	23,6	16,3	3,0	4,4	11,6	0,1	0,4	0,0	0,3	0,4	3,9	0,3
<b>1998</b>													
mars	38,0	25,7	17,0	3,9	4,7	12,0	0,2	0,5	0,0	0,3	0,3	4,0	0,3
juin	37,2	24,6	15,0	4,1	5,5	12,3	0,1	0,5	0,0	0,4	0,4	4,3	0,2
sept.	45,2	28,5	17,6	3,3	7,5	15,3	0,1	0,7	0,1	1,3	0,1	6,0	1,4
déc.	45,0	30,2	17,8	3,6	8,8	13,9	0,1	0,5	0,0	0,2	0,1	4,3	1,0
<b>1999</b>													
mars	45,6	30,9	20,6	3,5	6,8	13,8	0,1	0,5	0,0	0,2	0,1	4,2	0,9
juin	48,7	33,4	21,2	4,4	7,8	14,4	0,1	0,5	0,0	0,2	0,1	4,3	0,9
sept.	48,9	33,4	20,0	5,2	8,2	14,7	0,2	0,5	0,0	0,2	0,1	4,3	0,9
déc.	50,6	34,0	20,9	4,9	8,2	16,2	0,4	0,5	0,1	0,2	0,1	4,5	0,4
<b>2000</b>													
mars	54,9	37,1	23,1	5,5	8,6	17,6	0,3	0,5	0,1	0,2	0,1	5,1	0,2
juin	57,0	38,0	23,4	5,9	8,7	18,7	0,3	0,5	0,1	0,2	0,2	5,4	0,3
sept.	59,3	40,5	24,7	6,0	9,8	18,6	0,3	0,5	0,1	0,1	0,1	5,3	0,3
déc.	61,0	40,9	26,2	5,4	9,3	19,8	0,4	0,5	0,1	0,1	0,1	5,6	0,3
<b>Elargissement de la zone euro</b>													
<b>2001</b>													
mars	61,4	41,7	25,7	5,7	10,3	19,4	0,4	0,6	0,1	0,1	0,1	5,6	0,3
juin	66,6	46,3	31,0	6,2	9,1	20,0	0,4	0,6	0,1	0,1	0,1	5,8	0,3
sept.	62,5	42,5	27,2	6,3	9,0	19,7	0,4	0,5	0,1	0,1	0,1	5,6	0,3
déc.	65,9	45,4	29,2	7,0	9,2	20,2	0,4	0,6	0,1	0,2	0,1	6,2	0,3
<b>2002</b>													
mars	64,2	43,8	27,3	7,2	9,3	20,1	0,3	0,6	0,1	0,1	0,1	5,9	0,3
juin	65,4	44,1	24,6	9,0	10,5	21,0	0,4	0,6	0,1	0,1	0,1	6,3	0,3

1) Les données ont été révisées pour tenir compte de nouvelles informations. Des différences peuvent apparaître en raison des arrondis.

2) Codes de secteur du SEC 95 correspondants:

sociétés non financières: S11

ménages: S14

institutions sans but lucratif au service des ménages: S15.

3) La colonne englobe également les «Autres crédits» aux ménages.

Tableau 2.5

## Taux d'intérêt du marché monétaire

(valeurs moyennes de la période; pourcentages annuels)

En fin de période	Zone euro					Etats-Unis	Japon
	EONIA	Euribor 1 mois	Euribor 3 mois	Euribor 6 mois	Euribor 12 mois	Libor-USD 3 mois	Libor-JPY 3 mois
1999							
jan.	3,14	3,20	3,18	3,13	3,10	5,00	0,51
fév.	3,12	3,17	3,14	3,08	3,07	5,00	0,38
mars	2,93	3,10	3,09	3,07	3,09	5,01	0,20
avril	2,71	2,73	2,73	2,74	2,79	5,00	0,15
mai	2,55	2,60	2,61	2,63	2,72	5,02	0,11
juin	2,56	2,64	2,66	2,72	2,88	5,18	0,10
juil.	2,52	2,67	2,71	2,94	3,07	5,31	0,11
août	2,44	2,65	2,73	3,10	3,28	5,45	0,09
sept.	2,43	2,62	2,76	3,15	3,35	5,57	0,10
oct.	2,50	2,80	3,42	3,51	3,73	6,18	0,25
nov.	2,94	3,10	3,52	3,53	3,74	6,10	0,30
déc.	3,04	3,56	3,49	3,56	3,88	6,13	0,31
2000							
jan.	3,04	3,19	3,39	3,61	4,00	6,04	0,15
fév.	3,28	3,41	3,59	3,79	4,17	6,10	0,13
mars	3,51	3,64	3,80	3,99	4,33	6,20	0,14
avril	3,69	3,84	3,98	4,14	4,43	6,31	0,12
mai	3,92	4,22	4,42	4,61	4,92	6,76	0,10
juin	4,29	4,43	4,56	4,75	5,04	6,79	0,13
juil.	4,31	4,47	4,65	4,90	5,18	6,73	0,22
août	4,42	4,64	4,84	5,08	5,32	6,69	0,31
sept.	4,59	4,76	4,92	5,11	5,29	6,67	0,41
oct.	4,76	4,92	5,11	5,17	5,29	6,78	0,52
nov.	4,83	4,99	5,16	5,20	5,27	6,75	0,55
déc.	4,83	5,02	5,01	4,99	4,95	6,55	0,62
2001							
jan.	4,76	4,87	4,84	4,74	4,64	5,70	0,50
fév.	4,99	4,87	4,82	4,73	4,66	5,35	0,41
mars	4,78	4,84	4,77	4,64	4,53	4,96	0,19
avril	5,06	4,85	4,75	4,63	4,54	4,61	0,10
mai	4,65	4,73	4,70	4,62	4,58	4,10	0,07
juin	4,54	4,59	4,52	4,41	4,37	3,83	0,07
juil.	4,51	4,59	4,53	4,45	4,37	3,75	0,08
août	4,49	4,53	4,41	4,28	4,16	3,57	0,08
sept.	3,99	4,11	4,04	3,93	3,82	3,03	0,06
oct.	3,97	3,77	3,65	3,51	3,42	2,40	0,08
nov.	3,52	3,47	3,43	3,31	3,24	2,10	0,08
déc.	3,38	3,47	3,39	3,30	3,34	1,92	0,08
2002							
jan.	3,33	3,39	3,39	3,39	3,53	1,82	0,09
fév.	3,28	3,38	3,40	3,44	3,64	1,90	0,10
mars	3,28	3,39	3,44	3,55	3,87	1,99	0,10
avril	3,31	3,38	3,45	3,59	3,91	1,97	0,08
mai	3,31	3,42	3,52	3,68	4,02	1,90	0,08
juin	3,35	3,43	3,51	3,64	3,92	1,88	0,07
juil.	3,30	3,41	3,46	3,53	3,70	1,85	0,07
août <sup>1</sup>	3,29	3,38	3,40	3,43	3,49	1,77	0,07

Source: Bloomberg

1) Période du 1<sup>er</sup> au 26 août 2002.



Tableau 2.6

## Rendements d'obligations étatiques

(valeurs moyennes de la période; pourcentages annuels)

En fin de période:	Allemagne	Autriche	Belgique	Espagne	Finlande	France	Grèce	Irlande	Italie	Luxembourg	Pays-Bas	Portugal	Etats-Unis	Japon
1995	6,07	6,47	6,71	9,93	n.a.	6,76	n.a.	7,52	11,17	6,68	6,10	n.a.	5,71	2,91
1996	5,80	5,88	5,91	6,98	6,34	5,75	n.a.	6,62	7,57	5,78	5,73	n.a.	6,29	2,61
1997	5,33	5,41	5,47	5,61	5,58	5,33	n.a.	5,61	5,75	5,39	5,30	5,67	5,80	1,91
1998	3,88	4,06	4,11	4,09	4,07	3,97	7,18	4,03	3,99	4,07	3,97	4,14	4,64	1,51
1999	5,17	5,38	5,42	5,36	5,38	5,28	6,40	5,41	5,40	5,26	5,33	5,49	6,27	1,73
2000														
jan.	5,54	5,77	5,81	5,76	5,77	5,66	6,60	5,79	5,79	5,64	5,69	5,85	6,65	1,71
fév.	5,51	5,78	5,80	5,73	5,74	5,64	6,49	5,76	5,76	5,70	5,68	5,81	6,52	1,83
mars	5,33	5,59	5,62	5,55	5,57	5,45	6,24	5,57	5,60	5,56	5,49	5,63	6,24	1,81
avril	5,23	5,50	5,53	5,46	5,46	5,35	6,09	5,47	5,51	5,42	5,39	5,54	5,98	1,75
mai	5,34	5,66	5,68	5,62	5,58	5,50	6,19	5,60	5,70	5,60	5,51	5,70	6,42	1,71
juin	5,16	5,52	5,52	5,45	5,38	5,33	6,06	5,43	5,56	5,38	5,32	5,56	6,09	1,70
juil.	5,26	5,60	5,61	5,54	5,48	5,40	6,08	5,52	5,59	5,57	5,40	5,63	6,04	1,73
août	5,21	5,55	5,57	5,51	5,43	5,37	6,04	5,47	5,57	5,49	5,37	5,59	5,82	1,77
sept.	5,26	5,58	5,64	5,57	5,48	5,42	6,05	5,52	5,64	5,57	5,42	5,65	5,78	1,88
oct.	5,22	5,53	5,59	5,50	5,44	5,36	5,97	5,46	5,60	5,51	5,36	5,60	5,73	1,83
nov.	5,17	5,47	5,53	5,47	5,40	5,29	5,87	5,41	5,55	5,57	5,31	5,55	5,70	1,76
déc.	4,91	5,21	5,28	5,25	5,13	5,04	5,53	5,14	5,30	5,21	5,04	5,30	5,22	1,62
2001														
jan.	4,80	5,12	5,17	5,14	5,02	4,95	5,35	5,04	5,19	5,06	4,94	5,18	5,15	1,52
fév.	4,79	5,11	5,15	5,12	5,02	4,94	5,33	5,01	5,19	5,08	4,92	5,17	5,09	1,43
mars	4,70	5,03	5,09	5,12	4,94	4,84	5,27	4,93	5,13	4,93	4,85	5,12	4,88	1,19
avril	4,86	5,18	5,22	5,20	5,11	5,00	5,39	5,09	5,27	5,05	5,03	5,28	5,13	1,37
mai	5,07	5,36	5,39	5,38	5,30	5,21	5,54	5,28	5,44	5,30	5,23	5,45	5,37	1,29
juin	5,03	5,29	5,34	5,33	5,26	5,15	5,48	5,23	5,41	5,15	5,18	5,40	5,26	1,19
juil.	5,02	5,29	5,34	5,34	5,26	5,15	5,50	5,22	5,42	5,05	5,18	5,41	5,21	1,33
août	4,84	5,10	5,15	5,14	5,06	4,96	5,32	5,02	5,22	4,83	4,98	5,21	4,96	1,36
sept.	4,83	5,08	5,14	5,12	5,05	4,95	5,31	5,01	5,20	4,67	4,98	5,19	4,73	1,40
oct.	4,62	4,84	4,89	4,89	4,82	4,73	5,06	4,77	4,96	4,41	4,77	4,93	4,54	1,36
nov.	4,47	4,71	4,75	4,75	4,71	4,61	4,90	4,63	4,82	4,30	4,63	4,78	4,62	1,34
déc.	4,80	4,99	5,02	5,02	5,01	4,89	5,16	4,94	5,09	4,51	4,92	5,03	5,05	1,35
2002														
jan.	4,88	5,05	5,10	5,06	5,05	4,94	5,22	5,02	5,15	4,84	4,98	5,08	4,99	1,42
fév.	4,93	5,11	5,16	5,11	5,10	5,00	5,31	5,20	5,20	4,91	5,05	5,15	4,90	1,52
mars	5,19	5,36	5,40	5,36	5,34	5,26	5,51	5,42	5,43	5,16	5,31	5,40	5,28	1,45
avril	5,17	5,35	5,38	5,34	5,32	5,25	5,50	5,40	5,41	5,19	5,30	5,40	5,20	1,40
mai	5,18	5,36	5,39	5,36	5,38	5,26	5,50	5,41	5,41	5,15	5,31	5,41	5,14	1,39
juin	5,03	5,21	5,24	5,23	5,25	5,11	5,35	5,25	5,26	5,09	5,16	5,27	4,89	1,37
juil.	4,87	5,05	5,08	5,06	5,09	4,96	5,20	4,99	5,11	4,87	5,00	5,13	4,61	1,31
août <sup>1</sup>	4,59	4,76	4,80	4,78	4,81	4,67	4,93	4,83	4,83	4,70	4,72	4,87	4,25	1,28

Source: Bloomberg et Bourse de Luxembourg pour les données relatives au Luxembourg

1) Période du 1<sup>er</sup> au 26 août 2002.

Tableau 2.7

## Indices boursiers

(données en fin de période; indices en points)

En fin de période	LUXX <sup>1)</sup>	EuroStoxx Comp	S&P 500	Nikkei
1995	-	138,37	615,93	19 868,15
1996	-	167,75	740,74	19 361,35
1997	-	229,86	970,43	15 258,74
1998	-	298,37	1 229,23	13 842,17
1999	1 397,25	416,23	1 469,25	18 934,34
2000				
jan.	1 507,15	399,28	1 394,46	19 539,70
fév.	1 773,28	444,35	1 366,42	19 959,52
mars	1 730,79	441,07	1 498,58	20 337,32
avril	1 647,39	438,58	1 452,43	17 973,70
mai	1 493,89	426,62	1 420,60	16 332,45
juin	1 584,02	424,57	1 454,60	17 411,05
juil.	1 761,48	426,47	1 430,83	15 727,49
août	1 699,68	434,68	1 517,68	16 861,26
sept.	1 578,99	411,30	1 436,51	15 747,26
oct.	1 478,89	419,66	1 429,40	14 539,60
nov.	1 372,41	395,03	1 314,95	14 648,51
déc.	1 387,61	391,80	1 320,28	13 785,69
2001				
jan.	1 482,04	397,05	1 366,01	13 843,55
fév.	1 454,15	361,66	1 239,94	12 883,54
mars	1 308,33	347,78	1 160,33	12 999,70
avril	1 371,12	373,97	1 249,46	13 934,32
mai	1 413,23	366,47	1 255,82	13 262,14
juin	1 340,32	350,99	1 224,42	12 969,05
juil.	1 258,97	339,30	1 211,23	11 860,77
août	1 203,63	314,80	1 133,58	10 713,51
sept.	900,73	272,46	1 040,94	9 774,68
oct.	964,01	288,20	1 059,78	10 366,34
nov.	1 080,33	304,31	1 139,45	10 697,44
déc.	1 115,58	314,52	1 148,08	10 542,62
2002				
jan.	1 137,39	307,53	1 130,20	9 997,80
fév.	1 125,02	304,52	1 106,73	10 587,83
mars	1 139,23	319,67	1 147,39	11 024,94
avril	1 120,79	303,89	1 076,92	11 492,54
mai	1 108,04	291,75	1 067,14	11 763,70
juin	1 032,60	266,84	989,82	10 621,84
juil.	881,86	231,34	911,62	9 877,94
août <sup>3)</sup>	871,85	238,03	947,95	9 907,30

Source: Bloomberg

1) Date de création du LUXX: 04.01.1999.

3) En date du 26 août 2002.

Tableau 2.8

## Taux de change

(données en fin de période; unités nationales par euro)

En fin de période	USD/EUR	JPY/EUR	CHF/EUR	GBP/EUR	SEK/EUR	DKK/EUR
1999	1,01	103,08	1,60	0,62	8,57	7,44
2000						
jan.	0,97	104,22	1,61	0,60	8,60	7,44
fév.	0,96	106,33	1,61	0,61	8,44	7,44
mars	0,96	98,19	1,59	0,60	8,28	7,44
avril	0,91	98,56	1,56	0,59	8,12	7,46
mai	0,94	100,91	1,58	0,62	8,37	7,46
juin	0,95	101,08	1,56	0,63	8,38	7,46
juil.	0,93	101,39	1,55	0,62	8,48	7,46
août	0,89	94,74	1,55	0,61	8,38	7,46
sept.	0,88	95,53	1,52	0,60	8,51	7,46
oct.	0,85	92,46	1,53	0,59	8,48	7,44
nov.	0,87	96,34	1,51	0,61	8,74	7,46
déc.	0,94	107,74	1,52	0,63	8,87	7,47
2001						
jan.	0,94	109,13	1,53	0,64	8,87	7,46
fév.	0,92	108,44	1,54	0,64	9,05	7,46
mars	0,88	110,80	1,53	0,62	9,13	7,46
avril	0,89	109,71	1,54	0,62	9,09	7,46
mai	0,85	100,81	1,52	0,60	9,13	7,45
juin	0,85	105,93	1,52	0,60	9,22	7,45
juil.	0,88	109,52	1,51	0,61	9,27	7,45
août	0,91	108,36	1,52	0,63	9,48	7,44
sept.	0,91	108,85	1,48	0,62	9,73	7,43
oct.	0,90	110,24	1,47	0,62	9,60	7,45
nov.	0,90	110,68	1,47	0,63	9,55	7,45
déc.	0,89	117,14	1,48	0,61	9,31	7,43
2002						
jan.	0,86	115,75	1,48	0,61	9,16	7,43
fév.	0,87	115,96	1,47	0,61	9,06	7,43
mars	0,87	115,67	1,47	0,61	9,03	7,43
avril	0,90	115,68	1,46	0,62	9,23	7,43
mai	0,93	116,03	1,47	0,64	9,10	7,43
juin	0,99	118,58	1,47	0,65	9,08	7,43
juil.	0,98	117,18	1,45	0,63	9,26	7,43
août <sup>1</sup>	0,97	116,35	1,47	0,64	9,12	7,42

Source: Bloomberg

1) En date du 26 août 2002.

Tableau 3.1

**Somme des comptes de profits et pertes en fin d'année  
des établissements de crédit luxembourgeois** <sup>1) 2) 3) 4)</sup>

(en millions de EUR)

	Rubrique des débits et des crédits	Résultats des établissements de crédit à l'exclusion des succursales à l'étranger des établissements luxembourgeois			Résultats des établissements de crédit, y compris les succursales à l'étranger des établissements luxembourgeois		
		1999	2000	2001	1999	2000	2001
		1	2	3	4	5	6
1	Intérêts et dividendes perçus	36 942	50 461	51 876	37 539	51 628	52 790
2	Intérêts bonifiés	33 502	46 828	47 469	34 140	47 925	48 332
3	Marge sur intérêt	3 440	3 633	4 407	3 399	3 703	4 458
	Revenus nets:						
4	sur réalisation de titres	196	321	175	191	322	174
5	sur commissions	2 358	3 089	2 813	2 365	3 216	2 830
6	sur opérations de change	296	294	284	295	312	290
7	sur divers	365	479	397	423	475	399
8	Revenus nets (4 + 5 + 6 + 7)	3 215	4 183	3 669	3 274	4 325	3 693
9	Résultat brut (3 + 8)	6 655	7 816	8 076	6 673	8 028	8 151
10	Frais de personnel	1 473	1 655	1 776	1 483	1 716	1 804
11	Frais d'exploitation	1 201	1 439	1 480	1 206	1 483	1 506
12	Frais de personnel et d'exploitation (10 + 11)	2 674	3 094	3 256	2 689	3 199	3 310
13	Impôts divers, taxes et redevances	98	97	95	97	99	95
14	Amortissements sur immobilisé non financier	285	314	399	286	320	402
15	Résultats avant provisions (9-12-13-14)	3 598	4 311	4 326	3 601	4 410	4 344
16	Provisions et amortissements sur disponible, réalisable, et immobilisé financier	1 237	1 661	1 386	1 237	1 682	1 405
17	Extourne de provisions	584	792	677	586	794	686
18	Constitution nette de provisions	653	869	709	651	888	719
19	Résultats après provisions (15-18)	2 945	3 442	3 617	2 950	3 522	3 625
20	Impôts sur revenu et le bénéfice	902	943	829	898	969	833
21	Résultat net (19-20)	2 043	2 499	2 788	2 052	2 553	2 792

## Indicateurs significatifs

		en % de la somme moyenne des bilans		
A	Frais généraux (lignes 10 à 14)	0,54	0,56	0,55
B	Résultat avant provisions (ligne 15)	0,63	0,68	0,63
C	Provisions et amortissements (ligne 18)	0,12	0,14	0,10
D	Résultat après provisions (ligne 19)	0,52	0,55	0,53

		en % du résultat brut		
E	Marge sur intérêts	51,7	46,5	54,6
F	Résultats nets sur opérations de change	4,4	3,8	3,5
G	Résultats nets sur commissions	35,4	39,5	34,8
H	Frais généraux (lignes 10 à 14)	45,9	44,8	46,4
I	Constitution nette de provisions	9,8	11,1	8,8
J	Impôts sur le revenu et les bénéfices	13,6	12,1	10,3

1) Les données ont été révisées pour tenir compte de nouvelles informations.

Des différences peuvent apparaître en raison des arrondis.

2) Pour des explications méthodologiques, voir bulletin IML 85/3.

3) Les données se rapportant à l'année 1998 ont été converties en euros sur base du taux de conversion de EUR = 40,3399 LUF.

4) Données provisoires pour 2001.

Tableau 3.2

**Somme des comptes de profits et pertes en cours d'année  
des établissements de crédit luxembourgeois <sup>1)</sup>**

(en millions de EUR)

	Rubrique des débits et des crédits	Résultat des établissements de crédit, à l'exclusion des succursales à l'étranger des établissements luxembourgeois			
		2002/03	2002/06	2002/09	2002/12
		1	2	3	4
1	Intérêts et dividendes perçus	11 464	20 601		
2	Intérêts bonifiés	10 362	18 489		
3	Marge sur intérêt	1 102	2 112		
	Revenus nets:				
4	sur réalisation de titres	44	135		
5	sur commissions	701	1 393		
6	sur opérations de change	76	114		
7	sur divers	192	222		
8	Revenus nets (4 + 5 + 6 + 7)	1 013	1 864		
9	Résultat brut (3 + 8)	2 115	3 976		
10	Frais de personnel	463	893		
11	Frais d'exploitation	357	687		
12	Frais de personnel et d'exploitation (10 + 11)	820	1 580		
13	Impôts divers, taxes et redevances	17	34		
14	Amortissements sur immobilisé non financier	73	143		
15	Résultats avant provisions (9-12-13-14)	1 205	2 219		

	Rubrique des débits et des crédits	Résultat des établissements de crédit, à l'exclusion des succursales à l'étranger des établissements luxembourgeois			
		2001/03	2001/06	2001/09	2001/12
		1	2	3	4
1	Intérêts et dividendes perçus	14 944	27 382	40 080	50 851
2	Intérêts bonifiés	13 829	25 171	36 884	46 527
3	Marge sur intérêt	1 115	2 211	3 196	4 324
	Revenus nets:				
4	sur réalisation de titres	54	157	191	192
5	sur commissions	764	1 436	2 090	2 787
6	sur opérations de change	96	133	208	268
7	sur divers	117	416	355	413
8	Revenus nets (4 + 5 + 6 + 7)	1 031	2 142	2 844	3 660
9	Résultat brut (3 + 8)	2 146	4 353	6 040	7 984
10	Frais de personnel	451	873	1 314	1 753
11	Frais d'exploitation	383	737	1 112	1 463
12	Frais de personnel et d'exploitation (10 + 11)	834	1 610	2 426	3 216
13	Impôts divers, taxes et redevances	25	47	67	93
14	Amortissements sur immobilisé non financier	77	158	241	401
15	Résultats avant provisions (9-12-13-14)	1 210	2 538	3 306	4 274

1) Les données ont été révisées pour tenir compte de nouvelles informations.  
Des différences peuvent apparaître en raison des arrondis.

Tableau 3.3

**Evolution globale de long terme des comptes de profits et pertes des établissements de crédit luxembourgeois** <sup>(1)(2)(3)</sup>

(Résultats des établissements de crédit, y compris les succursales à l'étranger des établissements luxembourgeois)

Rubrique des débits et des crédits	(en millions de EUR)																			
	1982	1983	1984	1985	1986	1987	1988	1989	1990	1991	1992	1993	1994	1995	1996	1997	1998	1999	2000	2001
1 Intérêts et dividendes perçus	17 338	14 338	16 398	16 358	14 712	15 015	17 415	24 056	29 378	31 034	34 085	32 392	28 999	33 555	30 984	33 934	37 373	36 569	50 018	52 790
2 Intérêts bonifiés	15 759	12 434	14 365	14 160	12 556	12 890	15 188	21 891	27 043	28 352	31 212	29 462	25 902	30 409	27 809	30 776	34 283	33 267	46 451	48 332
3 Marge sur intérêts (1-2)	1 579	1 904	2 033	2 198	2 156	2 125	2 227	2 165	2 335	2 682	2 873	2 930	3 097	3 146	3 175	3 158	3 090	3 302	3 567	4 458
4 Revenus nets sur réalisation de titres	79	82	74	151	231	114	82	186	47	151	221	429	121	255	325	667	417	194	326	174
5 Revenus nets sur commissions	74	119	146	198	255	263	300	350	389	459	508	984	1 088	1 145	1 356	1 708	1 965	2 353	3 025	2 830
6 Revenus nets sur opérations de change	164	156	42	151	69	84	178	161	181	231	295	290	178	203	253	268	348	293	291	290
7 Résultats courants (3 + 4 + 5 + 6)	1 896	2 261	2 295	2 698	2 711	2 586	2 787	2 862	2 952	3 523	3 897	4 633	4 484	4 749	5 109	5 801	5 820	6 142	7 209	7 752
8 Revenus divers nets	37	47	47	37	35	69	154	102	642	129	171	213	146	57	37	-62	1 056	435	474	399
9 Résultat brut (7 + 8)	1 933	2 308	2 342	2 735	2 746	2 655	2 941	2 964	3 594	3 652	4 068	4 846	4 630	4 806	5 146	5 739	6 876	6 577	7 683	8 151
10 Frais de personnel	288	342	372	416	464	516	595	605	702	773	838	947	1 103	1 150	1 205	1 264	1 272	1 459	1 620	1 804
11 Autres frais d'exploitation	151	176	206	245	263	293	377	382	449	513	548	627	684	761	828	917	1 039	1 194	1 418	1 506
12 Impôts divers, taxes et redevances	67	72	52	57	59	64	64	69	72	59	74	97	121	124	129	77	85	98	88	95
13 Amortissements sur immobilisé	27	32	37	45	59	69	87	94	119	131	151	171	174	201	231	258	267	284	308	402
14 Bénéfice avant provisions (9-10-11-12-13)	1 400	1 686	1 675	1 972	1 901	1 718	1 818	1 814	2 252	2 176	2 457	3 004	2 548	2 570	2 753	3 223	4 213	3 542	4 249	4 344
15 Constitution nette de provisions	1 011	1 304	1 170	1 351	1 262	1 054	868	959	1 584	1 346	1 368	1 021	347	297	131	538	1 024	621	742	719
16 Bénéfice après provisions (14-15)	389	382	505	621	639	664	950	855	668	830	1 089	1 983	2 201	2 273	2 622	2 685	3 189	2 921	3 507	3 625
17 Impôts sur le revenu et les bénéfices	198	186	243	293	283	278	362	263	196	233	409	635	649	761	907	902	711	884	921	833
18 Bénéfice net (16-17)	191	196	262	328	356	386	588	592	472	597	680	1 348	1 552	1 512	1 715	1 783	2 478	2 037	2 586	2 792

Indicateurs significatifs	(en millions de EUR)																			
	1982	1983	1984	1985	1986	1987	1988	1989	1990	1991	1992	1993	1994	1995	1996	1997	1998	1999	2000	2001
Marge sur intérêts / Résultats courants en %	83,28	84,21	88,58	81,47	79,53	82,17	79,91	75,65	79,10	76,13	73,72	63,24	69,07	66,25	62,15	54,44	53,09	53,76	49,48	57,51
Constitution nette de provisions / Résultats courants en %	53,32	57,67	50,98	50,07	46,55	40,76	31,14	33,51	53,66	38,21	35,10	22,04	7,74	6,25	2,56	9,27	17,59	10,11	10,29	9,28
Frais de personnel / Résultats courants en %	15,19	15,13	16,21	15,42	17,12	19,95	21,35	21,14	23,78	21,94	21,50	20,44	24,60	24,22	23,59	21,79	21,86	23,75	22,47	23,27

Moyenne	1978-86	1982-89	1987-93	1987-01	1994-01
Marge sur intérêts / Résultats courants en %	82,46			63,05	
Constitution nette de provisions / Résultats courants en %		44,68	35,28	9,39	
Frais de personnel / Résultats courants en %	16,97			22,55	

1) Les données ont été révisées pour tenir compte de nouvelles informations. Des différences peuvent apparaître en raison des arrondis.

2) Les données se rapportant aux années 1981 à 1998 ont été converties en euros sur base du taux de conversion de EUR = 40,3399 LUF.

3) Données provisoires pour 2001.

Tableau 3.4.1

**Somme des bilans des établissements  
de crédit luxembourgeois <sup>1) 2) 3)</sup>**

1. Actif									
En fin de période	Caisse et avoirs à terme	Créances sur les établissements de crédit	Créances sur la clientèle et opérations de crédit-bail	Effets, obligations et autres valeurs mobilières à revenu fixe	Actions et autres valeurs mobilières à revenu variable	Participations et parts dans des entreprises liées	Autres actifs	Total de l'actif	Nombre de banques
	1	2	3	4	5	6	7	8	9
<b>1998</b>									
mai	1 065	306 565	100 041	119 321	5 127	2 678	18 928	553 725	218
juin	827	311 046	100 449	120 832	3 518	2 818	19 373	558 862	218
juil.	859	307 807	101 359	123 392	4 127	2 942	20 181	560 666	215
août	877	297 127	99 589	120 648	3 663	2 912	20 266	545 082	215
sept.	923	299 022	102 154	121 975	2 992	2 880	18 398	548 343	216
oct.	934	306 476	101 692	124 934	3 253	2 906	16 941	557 136	216
nov.	919	309 809	104 708	127 185	3 665	3 064	18 169	567 520	215
déc.	890	287 079	98 221	129 022	3 232	4 262	18 181	540 887	209
<b>1999</b>									
jan.	5 717	281 850	101 723	127 266	3 325	4 477	18 946	543 304	210
fév.	6 160	276 214	102 129	128 637	3 297	4 476	17 910	538 823	210
mars	5 740	276 421	107 719	132 148	4 735	4 571	18 351	549 686	210
avril	7 372	277 240	106 538	135 438	5 597	4 767	19 255	556 208	211
mai	8 104	270 911	112 177	140 227	5 849	4 671	19 388	561 327	209
juin	8 668	273 967	114 752	140 513	4 355	4 471	19 063	565 789	209
juil.	9 199	274 357	112 620	137 334	4 428	4 909	18 161	561 009	209
août	7 502	281 342	113 548	138 107	3 706	4 930	19 410	568 544	208
sept.	6 089	285 418	112 064	139 669	3 733	4 929	19 386	571 288	210
oct.	8 575	291 200	112 647	142 920	3 766	5 047	20 111	584 266	211
nov.	6 620	303 089	115 723	153 622	3 876	4 943	22 324	610 197	211
déc.	5 218	289 442	117 233	152 758	4 726	5 661	23 421	598 459	210
<b>2000</b>									
jan.	6 792	292 736	120 472	151 559	4 852	5 797	23 725	605 933	211
fév.	5 621	296 209	120 458	148 564	4 899	5 917	24 756	606 423	213
mars	6 141	298 813	126 555	149 318	6 382	5 986	24 438	617 633	213
avril	9 350	297 040	127 182	150 426	8 171	5 956	26 270	624 394	213
mai	6 937	300 150	123 755	149 186	9 002	6 132	25 475	620 636	209
juin	5 226	295 710	125 737	148 821	7 317	6 262	24 429	613 502	207
juil.	5 680	296 868	124 709	150 883	7 041	6 711	25 353	617 245	207
août	8 771	306 026	128 020	153 709	5 724	7 638	27 455	637 343	207
sept.	7 656	310 740	133 985	157 395	6 072	7 635	26 842	650 326	206
oct.	8 128	316 468	135 104	159 047	5 923	7 731	28 762	661 163	203
nov.	10 650	311 528	134 550	158 704	5 833	7 805	29 362	658 432	203
déc.	6 736	311 632	131 271	155 954	5 774	7 518	28 863	647 749	202
<b>2001</b>									
jan.	5 637	325 872	129 163	152 689	6 517	7 745	30 431	658 053	201
fév.	5 401	324 178	130 356	155 750	5 699	7 830	36 162	665 376	199
mars	6 735	325 772	135 191	158 418	5 458	8 238	34 631	674 442	198
avril	6 031	315 562	131 556	162 793	6 264	8 279	37 151	667 636	197
mai	5 460	317 725	135 297	166 132	6 065	8 383	37 183	676 245	198
juin	8 080	329 231	146 158	171 233	4 241	7 308	35 010	701 260	197
juil.	6 935	323 545	142 431	173 102	4 831	10 007	36 618	697 469	197
août	8 168	313 687	137 693	161 960	4 644	7 867	37 949	671 968	197
sept.	7 923	323 276	139 818	171 783	4 727	9 851	38 401	695 779	196
oct.	8 112	324 395	137 730	172 549	4 590	9 415	40 779	697 569	196
nov.	7 480	330 571	143 584	170 460	4 594	9 342	38 499	704 529	194
déc.	7 103	344 495	150 719	168 577	4 525	10 396	35 184	721 000	189
<b>2002</b>									
jan.	7 583	352 519	143 684	168 473	4 587	10 279	32 022	719 147	187
fév.	7 185	335 997	142 203	169 240	4 600	10 284	31 481	700 991	185
mars	7 759	339 244	143 633	169 912	4 845	10 278	28 775	704 446	185
avr.	5 572	349 544	144 885	169 112	5 988	10 406	26 574	712 080	184
mai	7 166	351 616	140 423	169 117	6 335	10 142	26 168	710 966	184
juin	15 343	333 716	140 612	165 491	4 406	10 205	24 217	693 990	184
juil. (p)	8 361	328 400	137 845	163 550	4 358	10 229	23 328	676 072	183

1) A partir de juillet 1998, cette statistique est basée sur une collecte couvrant 95% de la somme des bilans des établissements de crédit.

Afin de fournir une série statistique cohérente, les données reprises dans ce tableau ont été extrapolées par la Banque centrale.

2) Les données ont été révisées pour tenir compte de nouvelles informations. Des différences peuvent apparaître en raison des arrondis.

3) Les données se rapportant aux années 1997 à 1998 ont été converties en euro sur base du taux de conversion de EUR=40,3399 LUF.

(en millions de EUR; données brutes; encours en fin de période)

2. Passif

<i>Dettes envers les établissements de crédit</i>	<i>Dettes envers la clientèle</i>	<i>Dettes représentées par un titre</i>	<i>Capital et réserves</i>	<i>Passifs subordonnés</i>	<i>Provisions et corrections de valeur</i>	<i>Autres passifs</i>	<i>Résultats</i>	<i>Total du passif</i>	<i>En fin de période</i>
10	11	12	13	14	15	16	17	18	
270 659	195 981	38 517	12 765	6 592	7 059	20 512	1 639	553 725	1998
274 947	196 537	37 569	12 746	6 710	7 401	21 382	1 571	558 862	mai
271 934	196 991	39 432	12 656	7 105	7 803	22 552	2 194	560 666	juin
261 077	195 038	38 057	12 477	6 929	7 747	21 556	2 201	545 082	juil.
265 145	195 794	37 446	12 564	6 817	7 723	20 542	2 311	548 343	août
273 738	194 718	38 863	12 557	6 893	7 684	19 850	2 832	557 136	sept.
278 455	198 204	40 232	12 732	7 145	7 720	19 921	3 110	567 520	oct.
256 787	191 472	40 782	12 987	7 100	8 229	20 686	2 845	540 887	nov.
									déc.
260 301	191 741	39 597	12 953	7 046	8 031	20 712	2 924	543 304	1999
257 717	189 834	39 667	12 950	7 155	8 192	20 252	3 056	538 823	jan.
266 941	189 168	41 541	13 223	7 480	8 383	20 472	2 477	549 686	fév.
270 331	190 744	42 418	13 598	7 494	8 377	21 594	1 651	556 208	mars
274 025	190 728	43 020	14 138	7 607	8 453	21 870	1 486	561 327	avril
277 227	191 618	43 096	14 177	7 499	8 634	22 026	1 513	565 789	mai
271 096	192 729	43 752	14 548	7 247	8 521	21 348	1 767	561 009	juin
277 817	190 465	45 021	14 591	7 342	8 583	22 847	1 879	568 544	juil.
280 262	189 637	45 801	14 666	7 324	8 696	22 965	1 937	571 288	août
289 527	189 923	48 562	14 613	7 331	8 557	23 518	2 236	584 266	sept.
310 302	192 297	49 020	14 660	7 421	8 545	25 423	2 529	610 197	oct.
295 896	193 825	48 879	15 042	7 567	8 787	26 106	2 356	598 459	nov.
									déc.
298 457	198 748	47 522	15 395	7 655	9 029	26 522	2 606	605 933	2000
292 522	203 867	47 818	15 376	7 541	8 877	27 628	2 794	606 423	jan.
303 591	204 115	47 277	15 718	7 763	8 949	27 813	2 407	617 633	fév.
301 378	211 843	47 099	16 187	7 844	9 090	29 108	1 844	624 394	mars
301 979	205 484	48 011	16 368	7 810	9 049	30 110	1 825	620 636	avril
292 800	206 373	49 471	16 539	8 032	9 418	28 991	1 877	613 502	mai
288 057	212 356	50 994	17 099	8 025	9 318	29 246	2 150	617 245	juin
293 934	221 197	54 216	17 502	8 143	9 252	30 769	2 330	637 343	juil.
299 546	226 016	56 936	17 481	8 234	9 289	30 355	2 469	650 326	août
295 900	234 839	60 097	17 376	8 659	9 212	32 272	2 808	661 163	sept.
288 991	235 939	62 304	17 354	8 609	9 133	33 085	3 017	658 432	oct.
290 297	226 932	59 360	17 172	8 839	9 156	32 953	3 041	647 749	nov.
									déc.
309 082	215 700	59 669	17 313	9 295	9 226	34 557	3 210	658 053	2001
308 867	214 317	62 902	17 462	10 057	9 414	38 992	3 363	665 376	jan.
316 014	216 284	64 950	18 155	10 142	9 523	36 529	2 845	674 442	fév.
301 281	219 510	66 193	18 559	10 157	9 551	40 449	1 935	667 636	mars
302 591	222 698	70 054	18 722	10 270	9 508	40 345	2 059	676 245	avril
330 016	224 688	68 929	17 029	10 240	9 604	38 302	2 453	701 260	mai
322 672	223 613	69 491	19 045	10 248	9 551	40 148	2 700	697 469	juin
310 006	210 284	69 974	18 824	9 718	8 849	41 540	2 772	671 968	juil.
322 620	219 358	69 321	18 811	10 057	9 626	43 008	2 978	695 779	août
316 055	221 532	73 298	18 924	10 131	9 638	44 802	3 189	697 569	sept.
319 868	225 626	74 844	18 835	10 179	9 581	42 089	3 507	704 529	oct.
334 904	231 734	73 045	19 595	10 337	9 838	37 931	3 618	721 000	nov.
									déc.
331 086	235 251	74 880	19 803	10 258	9 951	34 189	3 731	719 147	2002
321 040	227 781	73 562	19 815	10 240	9 956	34 677	3 918	700 991	jan.
327 490	226 080	74 973	20 286	10 026	10 017	32 262	3 312	704 446	fév.
330 207	231 234	76 791	21 336	10 055	10 019	30 296	2 142	712 080	mars
329 056	231 273	77 055	21 197	9 911	9 909	30 317	2 248	710 966	avr.
323 501	220 913	76 960	21 194	9 867	9 895	29 276	2 383	693 990	mai
315 686	219 469	69 836	21 288	9 771	10 020	27 318	2 683	676 072	juin
									juil. (p)



Tableau 3.4.2

**Somme des bilans des établissements  
de crédit luxembourgeois <sup>1) 2)</sup>**

## 1. Actif

En fin de période	Caisse	Créances	aux			Portefeuille de titres autres que les actions	émis par des établissements de crédit	émis par des administrations publiques	émis par d'autres entités
			établissements de crédit	administrations publiques	autres secteurs				
	1	2	3	4	5	6	7	8	9
2000									
nov.	309	457 942	327 022	6 826	124 094	156 468	77 160	48 520	30 788
déc.	331	447 130	319 071	7 915	120 144	155 419	77 083	47 836	30 500
2001									
jan.	278	461 269	336 438	8 368	116 463	151 031	77 489	42 311	31 231
fév.	284	457 206	334 637	7 721	114 848	157 376	80 833	44 238	32 305
mars	285	470 843	340 424	8 009	122 410	155 848	81 104	42 397	32 347
avril	296	457 997	330 095	7 507	120 395	158 722	81 681	43 753	33 287
mai	311	462 007	330 600	8 183	123 224	163 146	83 408	45 996	33 742
juin	303	487 347	347 535	7 355	132 458	165 037	83 739	46 649	34 649
juil.	295	477 515	341 838	6 794	128 883	166 938	84 397	47 550	34 991
août	285	457 152	325 339	7 862	123 950	164 166	82 997	46 197	34 972
sept.	282	478 711	344 750	7 418	126 543	165 313	82 509	48 521	34 283
oct.	322	479 366	347 951	6 755	124 661	164 999	81 375	48 907	34 717
nov.	296	490 408	351 966	7 904	130 538	163 186	80 336	48 236	34 614
déc.	254	510 236	366 488	7 443	136 305	162 092	79 093	48 390	34 609
2002									
jan.	433	510 892	373 350	6 917	130 625	162 100	80 035	47 213	34 852
fév.	306	492 975	357 115	7 304	128 557	162 087	78 493	48 398	35 196
mars	279	498 005	360 912	6 754	130 339	162 714	78 302	47 737	36 675
avr.	276	508 574	371 087	7 020	130 466	160 567	77 265	47 213	36 089
mai	272	507 381	373 366	6 845	127 170	161 544	77 406	47 866	36 272
juin	265	499 768	363 163	6 734	129 871	155 201	75 128	44 381	35 692
juil. (p)	236	482 105	350 417	6 734	124 954	156 220	75 484	45 285	35 451

## 2. Passif

En fin de période	Dettes	envers les				Dépôts à vue	Dépôts remboursables avec préavis	Dépôts à terme	Pensions	Titres de créance émis
		établissements de crédit	administrations publiques	autres secteurs						
	1	2	3	4	5	6	7	8	9	
2000										
nov.	531 668	297 065	22 575	212 028	73 334	7 482	128 698	2 514	44 652	
déc.	521 170	296 330	16 487	208 353	65 252	7 146	133 565	2 390	44 536	
2001										
jan.	529 442	316 318	10 431	202 693	69 870	8 677	121 772	2 374	44 864	
fév.	525 936	311 899	10 555	203 482	68 917	6 325	125 800	2 440	49 171	
mars	537 681	325 355	9 612	202 714	68 269	6 750	125 238	2 457	48 587	
avril	527 486	311 578	9 443	206 464	71 117	7 059	126 462	1 826	48 997	
mai	530 788	311 316	9 358	210 115	75 734	7 865	124 423	2 093	52 282	
juin	558 658	341 548	7 448	209 663	74 041	7 596	125 517	2 509	51 864	
juil.	550 670	334 576	7 850	208 244	69 846	7 356	129 001	2 041	51 816	
août	526 828	314 895	7 067	204 865	67 576	7 359	128 281	1 650	51 205	
sept.	548 897	333 262	7 313	208 322	74 358	6 884	124 666	2 414	50 548	
oct.	545 208	329 183	7 778	208 248	69 742	7 060	129 196	2 250	52 956	
nov.	553 287	331 072	7 554	214 661	75 514	8 672	127 977	2 498	53 453	
déc.	573 841	346 422	15 028	212 391	67 134	6 916	135 607	2 734	52 306	
2002										
jan.	573 138	340 022	12 446	220 671	76 539	7 626	134 550	1 957	53 312	
fév.	556 045	329 908	11 273	214 864	71 814	7 527	133 774	1 749	53 778	
mars	560 529	336 944	11 366	212 219	69 403	7 136	132 729	2 951	55 097	
avr.	569 210	337 544	11 028	220 638	71 469	7 362	139 697	2 110	55 255	
mai	567 298	336 920	11 365	219 013	66 916	7 351	142 403	2 343	55 972	
juin	552 863	328 702	10 681	213 480	72 584	6 223	131 920	2 753	50 983	
juil. (p)	540 890	323 631	10 901	206 357	68 493	5 926	130 528	1 410	53 342	

1) Cette statistique est basée sur une collecte couvrant 95% de la somme des bilans des établissements de crédit.

Les données ont été extrapolées par la Banque centrale.

2) Les données ont été révisées pour tenir compte de nouvelles informations. Des différences peuvent apparaître en raison des arrondis.

(en millions de EUR; données brutes; encours en fin de période)

Instruments du marché monétaire	Portefeuille d'actions	Portefeuille		Portefeuille de participations et de parts dans des entreprises liées	émis par des établissements de crédit	émis par d'autres entités	Actifs immobilisés	Autres actifs	Total de l'actif	En fin de période
		émis par des établissements de crédit	émis par d'autres entités							
10	11	12	13	14	15	16	17	18	19	
2 029	5 531	1 407	4 124	7 452	5 436	2 016	3 236	25 465	658 432	2000
3 885	5 443	1 296	4 147	7 321	5 314	2 007	3 309	24 911	647 749	nov. déc.
2 080	6 218	1 585	4 633	7 468	4 982	2 486	3 284	26 425	658 053	2001
2 110	5 545	1 345	4 200	6 905	4 321	2 584	3 396	32 554	665 376	jan.
1 163	5 083	1 289	3 794	7 890	5 216	2 674	3 339	29 991	674 442	fév.
1 248	5 856	1 226	4 630	7 892	5 184	2 708	3 351	32 274	667 635	mars
1 263	5 673	1 380	4 293	8 040	5 201	2 838	3 375	32 430	676 245	avril
1 374	4 720	1 241	3 479	8 547	5 348	3 199	3 390	30 540	701 260	mai
1 151	4 324	962	3 362	9 577	6 395	3 182	3 401	34 269	697 469	juin
1 062	4 245	1 006	3 239	9 688	6 485	3 203	3 428	31 941	671 968	juil.
1 197	4 168	965	3 203	9 449	5 310	4 139	3 455	33 203	695 779	août
930	4 015	826	3 188	8 987	4 873	4 114	3 500	35 450	697 569	sept.
977	4 013	823	3 190	8 924	5 681	3 243	3 510	33 217	704 530	oct.
772	3 958	825	3 133	9 964	6 056	3 908	3 514	30 209	721 000	nov. déc.
1 021	4 049	825	3 224	9 876	6 050	3 827	3 516	27 260	719 147	2002
1 572	4 068	834	3 234	9 865	6 053	3 812	3 511	26 607	700 991	jan.
1 663	4 312	848	3 464	9 871	6 068	3 803	3 488	24 114	704 446	fév.
1 797	5 373	837	4 536	9 803	6 094	3 709	3 493	22 198	712 080	mars
1 723	5 745	832	4 913	9 718	5 916	3 802	3 517	21 067	710 966	avr.
1 694	3 978	857	3 122	9 964	6 033	3 931	3 590	19 529	693 990	mai
1 600	3 845	836	3 009	9 803	5 951	3 852	3 543	18 721	676 072	juin juil. (p)

Instruments du marché monétaire	Capital	Éléments assimilables au capital	Réserves	Provisions et corrections de valeur	Résultats	Autres passifs	Total du passif	En fin de période
21 416	6 901	5 000	9 439	10 059	2 799	26 498	658 432	2000
21 503	7 056	4 981	9 305	10 023	2 847	26 328	647 749	nov. déc.
21 556	7 293	5 027	9 072	9 980	2 974	27 845	658 053	2001
23 581	7 252	4 438	8 941	10 160	3 053	32 844	665 376	jan.
24 087	7 318	5 115	9 731	10 176	2 579	29 168	674 442	fév.
23 845	7 240	5 147	10 116	10 205	1 808	32 792	667 635	mars
25 584	7 356	5 183	10 259	10 228	1 893	32 671	676 245	avril
24 989	7 254	5 719	10 307	10 209	2 305	29 955	701 260	mai
24 935	7 264	5 692	10 297	10 135	2 472	34 189	697 469	juin
25 249	7 296	5 650	10 243	10 046	2 692	32 758	671 968	juil.
25 747	7 211	5 638	10 235	10 212	2 767	34 524	695 779	août
26 901	7 220	5 635	10 250	10 154	2 977	36 268	697 569	sept.
27 885	7 196	5 648	10 147	10 085	3 268	33 560	704 530	oct.
27 598	7 258	5 693	10 944	10 304	3 366	29 689	721 000	nov. déc.
28 427	7 230	5 779	11 181	10 497	3 511	26 072	719 147	2002
26 521	7 235	5 760	11 185	10 499	3 697	26 272	700 991	jan.
26 574	7 234	5 751	11 635	10 448	3 094	24 085	704 446	fév.
27 673	7 079	5 521	12 371	10 405	1 971	22 595	712 080	mars
27 656	7 243	5 687	12 479	10 395	2 081	22 155	710 966	avr.
29 507	7 352	5 773	12 779	10 608	2 304	21 822	693 990	mai
23 519	7 357	5 766	12 510	10 608	2 524	19 556	676 072	juin juil. (p)

Tableau 3.5

## Origine géographique des établissements de crédit établis au Luxembourg

En fin de période	Nombre de banques	Origine géographique <sup>1)</sup>									Joint ventures multi-nationales <sup>3)</sup>
		UEBL	Allemagne	France	Italie	Suisse	Scandinavie	Etats-Unis	Japon	Autres pays <sup>2)</sup>	
1970	37	14	3	4		4		7		2	3
1971	43	14	6	4		4		8		3	4
1972	51	14	12	4		4		10		3	4
1973	70	14	16	4		4	2	16	1	5	8
1974	76	13	16	5	1	4	3	15	2	7	10
1975	76	12	16	5	1	5	3	15	2	7	10
1976	78	12	15	5	2	6	8	12	2	7	9
1977	90	12	20	6	3	6	10	13	3	8	9
1978	97	12	24	6	4	6	13	12	4	8	8
1979	108	12	28	6	5	6	14	11	4	12	10
1980	111	12	29	6	5	7	14	11	4	12	11
1981	115	13	29	7	6	7	14	11	4	12	12
1982	115	13	30	8	7	8	14	10	4	12	9
1983	114	12	31	8	7	7	14	11	4	13	7
1984	115	12	28	8	8	7	15	10	5	15	7
1985	118	12	29	7	8	7	16	11	6	16	6
1986	122	12	30	8	9	8	16	11	7	14	7
1987	127	15	30	8	10	10	16	9	7	15	7
1988	143	16	36	9	9	12	17	9	8	21	6
1989	166	19	38	14	9	14	21	11	9	25	6
1990	177	22	38	20	11	16	20	12	9	24	5
1991	187	25	40	21	13	17	20	10	9	28	4
1992	213	24	63	21	15	17	23	10	9	28	3
1993	218	25	67	21	16	17	19	10	9	32	2
1994	222	26	72	21	18	17	14	10	9	35	0
1995	220	27	70	19	18	17	14	10	9	36	0
1996	221	27	70	18	20	17	14	8	9	38	0
1997	215	27	67	17	21	16	11	8	9	39	0
1998	209	27	64	18	22	15	11	7	9	36	0
1999	210	27	65	18	23	13	11	7	9	37	0
2000	202	25	61	16	21	15	10	9	5	40	0
2001											
jan.	201	25	61	16	21	15	10	9	5	39	0
fév.	199	25	61	16	21	15	10	9	5	37	0
mars	198	25	61	16	21	15	9	9	5	37	0
avril	197	25	60	16	21	15	9	9	5	37	0
mai	198	26	60	16	21	15	9	9	5	37	0
juin	197	26	60	15	21	15	9	9	5	37	0
juil.	197	26	60	15	21	15	9	9	5	37	0
août	197	26	60	15	21	15	9	9	5	37	0
sept.	196	26	60	15	21	14	9	9	5	37	0
oct.	196	25	60	15	21	14	10	9	5	37	0
nov.	194	24	59	15	21	14	10	9	5	37	0
déc.	189	24	58	15	21	13	10	9	5	34	0
2002											
jan.	187	24	57	15	20	13	10	9	5	34	0
fév.	185	24	55	15	20	13	10	9	5	34	0
mars	185	24	56	15	20	12	10	9	5	34	0
avril	185	24	56	15	20	12	10	9	5	34	0
mai	184	24	55	15	20	12	10	9	5	34	0
juin	184	24	55	16	19	12	10	9	5	34	0
juil.	183	23	55	16	19	12	10	9	5	34	0

1) Nombre de banques par pays d'origine de la majorité de l'actionnariat.

2) Dont à la dernière date disponible: Israël (5), Brésil (4), Rép. pop. de Chine (3), Portugal (3), Russie (1), Pays-Bas (5), Royaume-Uni (5), Bermude (1), Liechtenstein (1), Corée du Sud (1), Turquie (1), Grèce (1), Hong-Kong (1), Islande (2).

3) Banques dans lesquelles aucun actionnaire ou groupe d'actionnaires de la même nationalité ne détient plus de 50% du capital.

Tableau 3.6

Situation de l'emploi dans les établissements de crédit et les autres professionnels du secteur financier <sup>1)</sup>

En fin de période	Dirigeants			Employés			Ouvriers			Total du personnel			En % de l'emploi total <sup>2)</sup>
	Hommes	Femmes	Total	Hommes	Femmes	Total	Hommes	Femmes	Total	Hommes	Femmes	Total	
1	2	3	4	5	6	7	8	9	10	11	12	13	14
Total													
1997	3 103	594	3 697	8 670	8 943	17 613	46	102	148	11 819	9 639	21 458	9,4
dont banques	2 774	549	3 323	7 646	8 033	15 679	44	89	133	10 464	8 671	19 135	
1998	3 227	643	3 870	8 969	9 437	18 406	49	101	150	12 245	10 181	22 426	9,3
dont banques	2 893	576	3 469	7 840	8 371	16 211	47	87	134	10 780	9 034	19 814	
1999	3 477	758	4 235	9 517	10 128	19 645	37	68	105	13 031	10 954	23 985	9,5
dont banques	3 119	670	3 789	8 362	8 961	17 323	34	51	85	11 515	9 682	21 197	
2000	3 789	889	4 678	10 418	11 341	21 759	37	65	102	14 244	12 295	26 539	9,9
dont banques	3 367	783	4 150	9 020	9 782	18 802	35	48	83	12 422	10 613	23 035	
mars 2001	4 052	983	5 035	10 529	11 585	22 114	37	71	108	14 618	12 639	27 257	10,0
dont banques	3 563	857	4 420	9 054	9 904	18 958	35	51	86	12 652	10 812	23 464	
juin 2001	4 085	1 005	5 090	10 639	11 708	22 347	43	97	140	14 767	12 810	27 577	9,9
dont banques	3 579	882	4 461	9 131	9 969	19 100	33	80	113	12 743	10 931	23 674	
sept. 2001	4 123	1 050	5 173	10 763	11 850	22 613	37	72	109	14 923	12 972	27 895	9,9
dont banques	3 586	913	4 499	9 198	10 040	19 238	32	49	81	12 816	11 002	23 818	
déc. 2001	4 158	1 052	5 210	10 863	11 893	22 756	42	85	127	15 063	13 030	28 093	10,1
dont banques	3 592	918	4 510	9 232	10 057	19 289	33	62	95	12 857	11 037	23 894	
mars 2002	4 194	1 102	5 296	10 761	11 815	22 576	36	72	108	14 991	12 989	27 980	9,9
dont banques	3 612	958	4 570	9 098	9 902	19 000	32	49	81	12 742	10 909	23 651	
juin 2002	4 254	1 116	5 370	10 715	11 820	22 535	54	75	129	15 023	13 011	28 034	9,8
dont banques	3 650	967	4 617	9 055	9 897	18 952	49	49	98	12 754	10 913	23 667	
Luxembourgeois													
1997	934	198	1 132	3 664	3 576	7 240	18	17	35	4 616	3 791	8 407	39,2
dont banques	877	183	1 060	3 498	3 416	6 914	18	17	35	4 393	3 616	8 009	
1998	998	211	1 209	3 575	3 489	7 064	20	15	35	4 593	3 715	8 308	37,0
dont banques	925	186	1 111	3 375	3 306	6 681	20	15	35	4 320	3 507	7 827	
1999	1 004	223	1 227	3 517	3 487	7 004	15	9	24	4 536	3 719	8 255	34,4
dont banques	923	203	1 126	3 342	3 305	6 647	15	9	24	4 280	3 517	7 797	
2000	1 054	222	1 276	3 453	3 584	7 037	17	10	27	4 524	3 816	8 340	31,4
dont banques	960	204	1 164	3 257	3 386	6 643	16	10	26	4 233	3 600	7 833	
mars 2001	1 119	239	1 358	3 413	3 578	6 991	17	13	30	4 549	3 830	8 379	30,7
dont banques	1 012	222	1 234	3 219	3 371	6 590	16	13	29	4 247	3 606	7 853	
juin 2001	1 115	244	1 359	3 394	3 550	6 944	15	42	57	4 524	3 836	8 360	30,3
dont banques	997	226	1 223	3 197	3 335	6 532	13	42	55	4 207	3 603	7 810	
sept. 2001	1 119	252	1 371	3 357	3 539	6 896	14	11	25	4 490	3 802	8 292	29,7
dont banques	999	231	1 230	3 163	3 328	6 491	12	11	23	4 174	3 570	7 744	
déc. 2001	1 123	245	1 368	3 397	3 564	6 961	18	14	32	4 538	3 823	8 361	29,8
dont banques	994	223	1 217	3 163	3 314	6 477	12	12	24	4 169	3 549	7 718	
mars 2002	1 132	252	1 384	3 321	3 508	6 829	14	15	29	4 467	3 775	8 242	29,5
dont banques	1 006	228	1 234	3 098	3 237	6 335	12	11	23	4 116	3 476	7 592	
juin 2002	1 131	248	1 379	3 301	3 485	6 786	14	16	30	4 446	3 749	8 195	29,2
dont banques	1 004	223	1 227	3 080	3 211	6 291	12	12	24	4 096	3 446	7 542	
Etrangers													
1997	2 169	396	2 565	5 006	5 367	10 373	28	85	113	7 203	5 848	13 051	60,8
dont banques	1 897	366	2 263	4 148	4 617	8 765	26	72	98	6 071	5 055	11 126	
1998	2 229	432	2 661	5 394	5 948	11 342	29	86	115	7 652	6 466	14 118	63,0
dont banques	1 968	390	2 358	4 465	5 065	9 530	27	72	99	6 460	5 527	11 987	
1999	2 473	535	3 008	6 000	6 641	12 641	22	59	81	8 495	7 235	15 730	65,6
dont banques	2 196	467	2 663	5 020	5 656	10 676	19	42	61	7 235	6 165	13 400	
2000	2 735	667	3 402	6 965	7 757	14 722	20	55	75	9 720	8 479	18 199	68,6
dont banques	2 407	579	2 986	5 763	6 396	12 159	19	38	57	8 189	7 013	15 202	
mars 2001	2 933	744	3 677	7 116	8 007	15 123	20	58	78	10 069	8 809	18 878	69,3
dont banques	2 551	635	3 186	5 835	6 533	12 368	19	38	57	8 405	7 206	15 611	
juin 2001	2 970	761	3 731	7 245	8 158	15 403	28	55	83	10 243	8 974	19 217	69,7
dont banques	2 582	656	3 238	5 934	6 634	12 568	20	38	58	8 536	7 328	15 864	
sept. 2001	3 004	798	3 802	7 406	8 311	15 717	23	61	84	10 433	9 170	19 603	70,3
dont banques	2 587	682	3 269	6 035	6 712	12 747	20	38	58	8 642	7 432	16 074	
déc. 2001	3 035	807	3 842	7 466	8 329	15 795	24	71	95	10 525	9 207	19 732	70,2
dont banques	2 598	695	3 293	6 069	6 743	12 812	21	50	71	8 688	7 488	16 176	
mars 2002	3 062	850	3 912	7 440	8 307	15 747	22	57	79	10 524	9 214	19 738	70,5
dont banques	2 606	730	3 336	6 000	6 665	12 665	20	38	58	8 626	7 433	16 059	
juin 2002	3 123	868	3 991	7 414	8 335	15 749	40	59	99	10 577	9 262	19 839	70,8
dont banques	2 646	744	3 390	5 975	6 686	12 661	37	37	74	8 658	7 467	16 125	

1) Les données ont été révisées pour tenir compte de nouvelles informations.

2) Pour le sous-tableau «Totals», il s'agit de l'effectif total des établissements de crédit et des autres professionnels du secteur financier par rapport à l'emploi intérieur. En ce qui concerne les sous-tableaux «Luxembourgeois» et «Etrangers», il s'agit de l'effectif total de chacune de ces deux catégories par rapport à l'emploi total du secteur financier.

Tableau 3.7

## Taux de rendements significatifs au Luxembourg

(en pourcentage)

En fin de période	Livrets d'épargne ordinaires au Luxembourg			Taux hypothécaire au Luxembourg	Taux de rendement en Bourse des titres à revenu fixe <sup>2)</sup>
	Taux de base	Prime de fidélité	Prime d'épargne <sup>1)</sup>		
1	2	3	4	5	6
1985	5,00	1,00		8,25	9,25
1986	4,00	1,00	1,50	7,25	7,37
1987	3,75	1,00	1,50	7,00	7,15
1988	3,50	1,00	1,50	6,75	7,21
1989	4,75	1,00	2,00	8,00	8,43
1990	4,75	1,25	3,25	8,25	9,44
1991	4,75	1,25	3,25	8,25	9,00
1992	5,00	1,00	3,25	8,25	8,60
1993	4,00	1,00	2,75	7,00	7,15
1994	4,00	1,00	2,25	6,50	8,02
1995	3,50	1,00	1,25	6,00	6,54
1996	2,50	0,50	1,00	5,50	5,96
1997	2,25	0,50	0,50	5,25	5,65
1998	2,00	0,50	0,50	5,00	4,68
1999	2,00	0,50	0,50	5,00	5,52
2000	3,35	0,50	0,50	5,98	5,74
2001					
jan.	3,35	0,50	0,50	5,98	5,56
fév.	3,35	0,50	0,50	5,98	5,50
mars	3,35	0,50	0,50	5,76	5,41
avril	3,35	0,50	0,50	5,76	5,47
mai	3,35	0,50	0,50	5,76	5,62
juin	3,35	0,50	0,50	5,35	5,55
juil.	3,35	0,50	0,50	5,35	5,58
août	3,35	0,50	0,50	5,35	5,35
sept.	3,35	0,50	0,50	5,24	5,23
oct.	2,35	0,50	0,50	5,24	5,06
nov.	2,35	0,50	0,50	5,24	4,93
déc.	1,85	0,50	0,50	4,76	5,21
2002					
jan.	1,85	0,50	0,50	4,76	5,31
fév.	1,85	0,50	0,50	4,76	5,42
mars	1,85	0,50	0,50	4,76	5,61
avril	1,85	0,50	0,50	4,23	5,56
mai	1,85	0,50	0,50	4,23	5,61
juin	1,85	0,50	0,50	4,51	5,47
juil.	1,85	0,50	0,50	4,51	5,36

Source: BCEE, Bourse de Luxembourg

1) La prime d'épargne, qui existe depuis janvier 1986, est calculée sur l'augmentation nette des dépôts en cours d'année.

2) Titres en LUF jusqu'au 31 décembre 1998 et titres en EUR depuis le 1<sup>er</sup> janvier 1999.

Le taux de rendement en Bourse des titres à revenu fixe est calculé comme étant la moyenne des rendements quotidiens observés au cours de la période de référence.

Tableau 3.8

Crédits immobiliers consentis pour des immeubles situés au Luxembourg <sup>1) 2) 3) 4)</sup>

(en millions de EUR)

Période	Total des crédits immobiliers	Crédits aux résidents						Crédits aux non-résidents
		Total des crédits aux résidents	Secteur résidentiel			Secteur non résidentiel	Secteur communal	
			Total du secteur résidentiel	Crédits aux non-promoteurs	Crédits aux promoteurs			
1	2	3	4	5	6	7	8	9
1991	1 358	1 352	1 099	909	190	200	52	6
1992	1 459	1 417	1 083	947	136	176	158	42
1993	1 394	1 390	991	887	104	168	231	4
1994	1 362	1 353	1 040	939	101	205	108	9
1995	1 450	1 432	1 098	992	106	252	83	18
1996	1 386	1 376	1 163	1 084	79	135	78	11
mars	348	343	286	258	28	51	7	4
juin	355	354	309	287	22	25	20	2
sept.	301	298	268	258	9	18	13	3
déc.	383	380	300	281	19	41	39	2
1997	1 432	1 428	1 263	1 207	56	131	34	4
mars	332	331	285	276	9	37	9	1
juin	397	396	336	313	23	45	16	1
sept.	330	329	303	292	11	23	3	1
déc.	373	371	340	327	13	25	6	2
1998	1 896	1 859	1 483	1 406	77	197	179	37
mars	449	448	372	351	21	22	54	1
juin	532	501	417	391	26	63	21	31
sept.	455	453	385	360	25	51	17	2
déc.	460	457	309	304	5	61	87	3
1999	2 203	2 140	1 651	1 542	109	371	118	63
mars	579	577	389	378	11	167	21	2
juin	540	530	418	388	30	71	41	10
sept.	523	515	428	396	32	49	38	8
déc.	561	518	416	380	36	84	18	43
2000	2 314	2 166	1 676	1 561	115	366	124	148
mars	549	534	435	393	42	53	46	15
juin	544	538	426	390	36	88	24	6
sept.	582	516	391	369	22	106	19	66
déc.	639	578	424	409	15	119	35	61
2001	2 734	2 648	1 906	1 790	116	512	230	86
mars	674	612	455	424	31	124	33	62
juin	781	771	500	466	34	151	120	10
sept.	618	610	430	423	7	131	49	8
déc.	661	655	521	477	44	106	28	6
2002								
mars	767	761	538	467	71	82	141	6
juin	765	752	619	563	56	113	20	13

1) L'encadrement du crédit immobilier a été aboli le 1.10.1975.

Les montants n'incluent pas les crédits immobiliers accordés par des institutions ou organismes autres que les établissements de crédit (p. ex. Caisse de Pension des Employés Privés).

2) Il s'agit uniquement des crédits immobiliers nouvellement accordés au cours du trimestre.

3) Les données ont été modifiées pour tenir compte des informations nouvelles. Des différences peuvent apparaître en raison des arrondis.

4) Les données se rapportant aux années 1976 à 1998 ont été converties en euro sur base du taux de conversion de EUR = 40,3399 LUF.

Tableau 4.1

Activité bancaire internationale: ventilation géographique <sup>1) 2) 3)</sup>

(en milliards de USD)

En fin de période	Zones géographiques									Total
	Pays recensés	Autres pays de l'Europe de l'Ouest	Europe de l'Est	Etats-Unis, Canada	Amérique latine	Centres «offshore»	Moyen-Orient	Japon, Singapour, Australie, Nouvelle-Zélande, Afrique	Autres pays	
1	2	3	4	5	6	7	8	9	10	11
Banques de la zone recensée <sup>4)</sup>										
<b>Actifs</b>										
1994	2 566,8	56,3	40,5	401,5	73,5	105,1	35,4	390,9	210,4	3 880,4
1995	2 816,0	72,8	45,1	430,4	74,0	126,8	39,0	432,0	268,6	4 304,7
1996	2 976,6	83,7	51,2	476,1	81,6	130,3	35,6	438,7	297,3	4 571,1
1997	3 164,4	90,0	71,3	592,1	92,4	167,4	40,6	452,9	275,4	4 946,5
1998	3 743,9	107,5	71,6	630,8	94,7	256,5	39,1	519,1	159,5	5 622,6
//										
1999	3 657,7	164,1	93,6	782,7	105,5	277,8	52,9	439,3	217,2	5 790,7
<b>Passifs</b>										
1994	2 602,9	84,5	21,2	237,0	43,4	165,1	128,5	164,3	470,5	3 920,4
1995	2 813,0	102,6	30,3	280,6	52,0	189,2	130,8	192,4	605,9	4 396,8
1996	2 902,3	111,8	30,3	340,7	59,5	221,8	142,4	186,8	698,8	4 694,4
1997	2 952,9	116,9	36,1	404,1	58,8	248,0	138,2	236,0	820,0	5 011,0
1998	3 366,7	107,0	32,7	443,6	61,0	389,7	139,9	341,0	751,7	5 633,2
//										
1999	3 051,6	123,5	51,2	630,3	75,9	479,1	146,6	370,1	1 045,2	5 973,6
dont: établissements de crédit au Luxembourg										
<b>Actifs</b>										
1994	400,9	4,9	3,4	18,2	6,2	7,8	2,2	15,1	17,4	476,1
1995	432,6	5,3	3,1	21,6	6,2	9,3	2,3	17,2	24,3	521,9
1996	422,1	6,0	3,7	23,1	5,5	9,2	1,6	18,4	25,0	515,5
1997	396,5	8,2	4,9	21,7	6,2	8,8	2,4	16,2	27,3	492,2
1998	453,1	8,8	5,0	25,2	5,6	15,0	1,8	9,9	26,1	550,7
//										
1999	396,4	11,8	5,0	28,6	5,4	13,6	2,0	9,0	23,5	495,3
<b>Passifs</b>										
1994	384,8	8,0	1,0	4,7	1,5	13,5	2,8	3,5	27,5	447,3
1995	408,2	9,0	1,4	5,5	1,8	15,6	3,5	4,5	44,7	494,2
1996	395,4	10,0	1,4	6,4	1,8	18,0	3,2	5,7	48,7	490,6
1997	372,8	10,4	2,2	7,1	2,2	15,9	2,7	5,6	53,4	472,3
1998	405,8	10,5	1,6	7,6	2,5	16,2	2,0	5,5	58,3	510,0
//										
1999	301,3	11,8	1,9	8,3	2,9	18,6	2,8	5,9	41,2	394,6

Source: BRI et BCL

1) Pour des raisons d'ordre technique, il n'est pas possible de compléter ce tableau au-delà de décembre 1999.

2) Les données ont été révisées pour tenir compte de nouvelles informations.

3) Jusqu'en septembre 1998, cette statistique recense les actifs et les passifs des non-résidents libellés dans des devises étrangères. A partir du troisième trimestre de l'année 1994, les actifs et les passifs des résidents sont également inclus dans la statistique. Depuis mars 1999, cette statistique recense les actifs et passifs des non-résidents quelle que soit l'unité monétaire dans laquelle les opérations sont libellées.

4) La zone recensée comprend les pays suivants: Allemagne, Belgique, France, Italie, Luxembourg, Pays-Bas, Royaume-Uni, Suède, Suisse, depuis 1977 Autriche, Danemark et Irlande, depuis fin 1983 Espagne, Finlande et Norvège.

(en pourcent du total)

En fin de période	Zones géographiques									Total
	Pays recensés	Autres pays de l'Europe de l'Ouest	Europe de l'Est	Etats-Unis, Canada	Amérique latine	Centres «offshore»	Moyen-Orient	Japon, Singapour, Australie, Nouvelle-Zélande, Afrique	Autres pays	
1	2	3	4	5	6	7	8	9	10	11
<b>Banques de la zone recensée <sup>4)</sup></b>										
<b>Actifs</b>										
1994	66,1	1,5	1,0	10,3	1,9	2,7	0,9	10,1	5,4	100,0
1995	65,4	1,7	1,0	10,0	1,7	2,9	0,9	10,0	6,2	100,0
1996	65,1	1,8	1,1	10,4	1,8	2,9	0,8	9,6	6,5	100,0
1997	64,0	1,8	1,4	12,0	1,9	3,4	0,8	9,2	5,6	100,0
1998	66,6	1,9	1,3	11,2	1,7	4,6	0,7	9,2	2,8	100,0
//										
1999	63,2	2,8	1,6	13,5	1,8	4,8	0,9	7,6	3,8	100,0
<b>Passifs</b>										
1994	66,4	2,2	0,5	6,0	1,1	4,2	3,3	4,2	12,0	100,0
1995	64,0	2,3	0,7	6,4	1,2	4,3	3,0	4,4	13,8	100,0
1996	61,8	2,4	0,6	7,3	1,3	4,7	3,0	4,0	14,9	100,0
1997	58,9	2,3	0,7	8,1	1,2	4,9	2,8	4,7	16,4	100,0
1998	59,8	1,9	0,6	7,9	1,1	6,9	2,5	6,1	13,3	100,0
//										
1999	51,1	2,1	0,9	10,6	1,3	8,0	2,5	6,2	17,5	100,0
<b>dont: établissements de crédit au Luxembourg</b>										
<b>Actifs</b>										
1994	84,2	1,0	0,7	3,8	1,3	1,6	0,5	3,2	3,7	100,0
1995	82,9	1,0	0,6	4,1	1,2	1,8	0,4	3,3	4,7	100,0
1996	81,9	1,2	0,7	4,5	1,1	1,8	0,3	3,6	4,8	100,0
1997	80,6	1,7	1,0	4,4	1,3	1,8	0,5	3,3	5,5	100,0
1998	82,3	1,6	0,9	4,6	1,0	2,7	0,3	1,8	4,7	100,0
//										
1999	80,0	2,4	1,0	5,8	1,1	2,8	0,4	1,8	4,7	100,0
<b>Passifs</b>										
1994	86,0	1,8	0,2	1,1	0,3	3,0	0,6	0,8	6,1	100,0
1995	82,6	1,8	0,3	1,1	0,4	3,2	0,7	0,9	9,0	100,0
1996	80,6	2,0	0,3	1,3	0,4	3,7	0,7	1,2	9,9	100,0
1997	78,9	2,2	0,5	1,5	0,5	3,4	0,6	1,2	11,3	100,0
1998	79,6	2,1	0,3	1,5	0,5	3,2	0,4	1,1	11,4	100,0
//										
1999	76,3	3,0	0,5	2,1	0,7	4,7	0,7	1,5	10,4	100,0



Tableau 4.1.1

Activité bancaire internationale: ventilation géographique <sup>1) 2) 3)</sup>

(en milliards de USD)

En fin de période	Zones géographiques										Total
	Pays recensés	Etats-Unis, Canada	Japon, Australie	Autres pays développés	Centres «offshore»	Autres pays de l'Afrique et du Moyen-Orient	Autres pays de l'Asie et du Pacifique	Autres pays de l'Europe	Autres pays d'Amérique latine/ Caraïbes	Autres pays & Institutions Internationales	
1	2	3	4	5	6	7	8	9	10	11	12
<b>Banques de la zone recensée <sup>4)</sup></b>											
<b>Actifs</b>											
<b>2000</b>											
mars	3 922,0	858,2	302,2	66,9	367,4	99,4	98,7	139,9	108,9	114,3	6 078,0
juin	3 903,5	857,3	312,0	69,9	388,5	98,4	93,7	141,2	108,1	116,8	6 089,5
sept.	3 751,0	892,8	307,2	67,7	396,4	97,0	88,9	137,3	107,3	116,5	5 962,1
déc.	4 041,1	665,0	575,8	46,9	423,5	99,8	85,0	147,8	110,2	120,4	6 315,5
<b>2001</b>											
mars	4 285,4	659,9	646,2	48,1	421,4	94,5	83,7	141,2	110,5	128,9	6 619,9
juin	4 095,5	679,1	624,6	47,9	417,8	92,2	83,7	135,2	110,3	127,0	6 413,3
sept.	4 438,6	646,2	609,8	55,7	434,7	92,4	82,8	143,0	111,2	139,4	6 753,8
déc.	4 147,9	682,4	662,5	52,6	592,8	89,9	82,8	141,9	110,6	111,2	6 674,5
<b>2002</b>											
mars	4 181,1	705,0	587,7	53,3	617,3	90,5	87,5	142,5	109,9	135,9	6 710,8
<b>Passifs</b>											
<b>2000</b>											
mars	3 262,0	711,6	266,9	68,6	627,7	197,6	83,4	86,2	77,3	904,8	6 286,2
juin	3 207,7	713,7	254,6	70,4	621,7	203,2	85,1	91,4	75,8	914,1	6 237,8
sept.	3 061,7	748,5	258,8	68,9	621,9	215,5	90,2	98,4	78,3	907,0	6 149,2
déc.	3 239,0	779,2	270,3	68,4	669,9	228,5	92,5	101,9	82,9	977,5	6 510,1
<b>2001</b>											
mars	3 466,1	898,6	272,0	67,2	675,0	242,6	95,9	104,6	81,4	994,8	6 898,2
juin	3 281,4	883,6	267,6	63,0	667,4	244,3	102,0	106,5	82,2	1 013,7	6 711,7
sept.	3 537,3	859,2	233,1	73,4	668,4	246,5	97,8	110,8	86,6	1 120,7	7 034,0
déc.	3 326,1	906,1	214,8	64,1	952,0	233,6	94,5	117,7	81,8	925,5	6 916,2
<b>2002</b>											
mars	3 332,1	952,2	209,0	63,1	948,2	223,9	93,6	117,9	74,3	929,8	6 944,1
<b>dont: établissements de crédit au Luxembourg</b>											
<b>Actifs</b>											
<b>2000</b>											
mars	403,7	25,6	4,3	5,7	16,8	3,3	3,1	8,9	5,1	19,0	495,6
juin	401,6	26,4	5,2	5,7	16,4	3,3	3,0	8,7	4,9	19,7	494,9
sept.	385,5	26,9	4,6	4,6	16,6	3,1	2,9	7,6	4,6	19,5	475,9
déc.	411,7	28,6	4,3	4,9	19,3	3,7	2,8	9,8	4,3	20,4	509,7
<b>2001</b>											
mars	397,4	30,0	4,7	4,8	21,1	2,5	2,7	9,0	4,2	20,9	497,3
juin	387,1	34,8	4,9	4,5	19,6	2,1	2,4	7,8	4,1	20,9	488,2
sept.	416,8	35,6	5,7	4,7	19,3	2,2	2,3	9,1	4,2	19,1	519,0
déc.	407,8	39,2	5,8	4,5	24,8	2,1	2,5	9,5	3,6	19,3	519,2
<b>2002</b>											
mars	397,7	32,0	5,3	4,4	26,8	1,9	2,4	7,2	3,7	17,4	498,8
<b>Passifs</b>											
<b>2000</b>											
mars	291,8	8,3	2,0	11,1	21,5	4,0	2,8	4,0	3,2	37,9	386,7
juin	278,4	8,6	1,3	11,4	21,8	4,5	2,3	3,9	3,3	38,4	373,9
sept.	268,3	6,7	1,9	10,5	22,3	4,6	2,3	4,9	3,4	41,7	366,5
déc.	287,2	7,4	1,0	9,4	22,9	4,9	2,4	4,2	3,5	46,8	389,6
<b>2001</b>											
mars	280,6	11,1	1,6	8,9	23,3	4,8	2,5	3,3	3,7	42,0	381,8
juin	285,8	11,8	1,2	8,1	21,7	4,7	1,7	3,4	3,2	41,2	382,7
sept.	299,8	10,6	0,8	8,6	23,4	4,8	2,1	4,2	3,5	31,2	389,0
déc.	311,9	8,3	0,9	8,5	28,2	4,6	1,7	3,5	3,3	30,6	401,5
<b>2002</b>											
mars	290,6	12,8	0,9	8,6	27,1	4,8	2,0	3,9	3,1	28,1	381,9

Source: BRI et BCL

1) A la suite d'une nouvelle présentation des statistiques de la BRI, il s'est avéré indispensable de redéfinir le layout du présent tableau.

Alors que la zone recensée n'a pas été modifiée, certaines zones géographiques ont fait l'objet d'une nouvelle définition. Ainsi, la comparaison avec le tableau de la page précédente est possible pour la colonne «Total» et certaines des zones géographiques, alors qu'elle est impossible pour d'autres zones géographiques.

2) Les données ont été révisées pour tenir compte de nouvelles informations.

3) Jusque septembre 1998, cette statistique recense les actifs et les passifs des non-résidents libellés dans des devises étrangères. A partir du troisième trimestre de l'année 1994, les actifs et les passifs des résidents sont également inclus dans la statistique. Depuis mars 1999, cette statistique recense les actifs et passifs des non-résidents quelle que soit l'unité monétaire dans laquelle les opérations sont libellées.

4) La zone recensée comprend les pays suivants: Allemagne, Belgique, France, Italie, Luxembourg, Pays-Bas, Royaume-Uni, Suède, Suisse, depuis 1977 Autriche, Danemark et Irlande, depuis fin 1983 Espagne, Finlande et Norvège, depuis juin 2000 Portugal.

(en pourcent du total)

En fin de période	Zones géographiques										Total
	Pays recensés	Etats-Unis, Canada	Japon, Australie	Autres pays développés	Centres «offshore»	Autres pays de l'Afrique et du Moyen-Orient	Autres pays de l'Asie et du Pacifique	Autres pays de l'Europe	Autres pays d'Amérique latine/ Caraïbes	Autres pays & Institutions Internationales	
1	2	3	4	5	6	7	8	9	10	11	12
<b>Banques de la zone recensée <sup>4)</sup></b>											
<b>Actifs</b>											
<b>2000</b>											
mars	64,5	14,1	5,0	1,1	6,0	1,6	1,6	2,3	1,8	1,9	100,0
juin	64,1	14,1	5,1	1,1	6,4	1,6	1,5	2,3	1,8	1,9	100,0
sept.	62,9	15,0	5,2	1,1	6,6	1,6	1,5	2,3	1,8	2,0	100,0
déc.	64,0	10,5	9,1	0,7	6,7	1,6	1,3	2,3	1,7	1,9	100,0
<b>2001</b>											
mars	64,7	10,0	9,8	0,7	6,4	1,4	1,3	2,1	1,7	1,9	100,0
juin	63,9	10,6	9,7	0,7	6,5	1,4	1,3	2,1	1,7	2,0	100,0
sept.	65,7	9,6	9,0	0,8	6,4	1,4	1,2	2,1	1,6	2,1	100,0
déc.	62,1	10,2	9,9	0,8	8,9	1,3	1,2	2,1	1,7	1,7	100,0
<b>2002</b>											
mars	62,3	10,5	8,8	0,8	9,2	1,3	1,3	2,1	1,6	2,0	100,0
<b>Passifs</b>											
<b>2000</b>											
mars	51,9	11,3	4,2	1,1	10,0	3,1	1,3	1,4	1,2	14,4	100,0
juin	51,4	11,4	4,1	1,1	10,0	3,3	1,4	1,5	1,2	14,7	100,0
sept.	49,8	12,2	4,2	1,1	10,1	3,5	1,5	1,6	1,3	14,7	100,0
déc.	49,8	12,0	4,2	1,1	10,3	3,5	1,4	1,6	1,3	15,0	100,0
<b>2001</b>											
mars	50,2	13,0	3,9	1,0	9,8	3,5	1,4	1,5	1,2	14,4	100,0
juin	48,9	13,2	4,0	0,9	9,9	3,6	1,5	1,6	1,2	15,1	100,0
sept.	50,3	12,2	3,3	1,0	9,5	3,5	1,4	1,6	1,2	15,9	100,0
déc.	48,1	13,1	3,1	0,9	13,8	3,4	1,4	1,7	1,2	13,4	100,0
<b>2002</b>											
mars	48,0	13,7	3,0	0,9	13,7	3,2	1,3	1,7	1,1	13,4	100,0
<b>dont: établissements de crédit au Luxembourg</b>											
<b>Actifs</b>											
<b>2000</b>											
mars	81,5	5,2	0,9	1,2	3,4	0,7	0,6	1,8	1,0	3,8	100,0
juin	81,1	5,3	1,1	1,2	3,3	0,7	0,6	1,8	1,0	4,0	100,0
sept.	81,0	5,7	1,0	1,0	3,5	0,6	0,6	1,6	1,0	4,1	100,0
déc.	80,8	5,6	0,8	1,0	3,8	0,7	0,5	1,9	0,8	4,0	100,0
<b>2001</b>											
mars	79,9	6,0	1,0	1,0	4,2	0,5	0,6	1,8	0,8	4,2	100,0
juin	79,3	7,1	1,0	0,9	4,0	0,4	0,5	1,6	0,8	4,3	100,0
sept.	80,3	6,9	1,1	0,9	3,7	0,4	0,4	1,8	0,8	3,7	100,0
déc.	78,5	7,6	1,1	0,9	4,8	0,4	0,5	1,8	0,7	3,7	100,0
<b>2002</b>											
mars	79,7	6,4	1,1	0,9	5,4	0,4	0,5	1,4	0,7	3,5	100,0
<b>Passifs</b>											
<b>2000</b>											
mars	75,5	2,1	0,5	2,9	5,6	1,0	0,7	1,0	0,8	9,8	100,0
juin	74,4	2,3	0,3	3,1	5,8	1,2	0,6	1,0	0,9	10,3	100,0
sept.	73,2	1,8	0,5	2,9	6,1	1,3	0,6	1,3	0,9	11,4	100,0
déc.	73,7	1,9	0,2	2,4	5,9	1,2	0,6	1,1	0,9	12,0	100,0
<b>2001</b>											
mars	73,5	2,9	0,4	2,3	6,1	1,3	0,6	0,9	1,0	11,0	100,0
juin	74,7	3,1	0,3	2,1	5,7	1,2	0,4	0,9	0,8	10,8	100,0
sept.	77,1	2,7	0,2	2,2	6,0	1,2	0,5	1,1	0,9	8,0	100,0
déc.	77,7	2,1	0,2	2,1	7,0	1,1	0,4	0,9	0,8	7,6	100,0
<b>2002</b>											
mars	76,1	3,4	0,2	2,3	7,1	1,3	0,5	1,0	0,8	7,4	100,0

Tableau 4.2

Activité bancaire internationale: ventilation par devise <sup>1) 2) 3) 4)</sup>

(en milliards de USD)

En fin de période	Unités monétaires								
	USD	FRF	GBP	XEU / EUR	CHF	DEM	JPY	Autres devises	Total
1	2	3	4	5	6	7	8	9	10
<b>Banques de la zone recensée <sup>4)</sup></b>									
<b>Actifs</b>									
1998	2 348,8		372,8	1 833,9	223,6		517,5	326,1	5 622,6
//									
1999	1 932,2		372,2	2 577,2	229,8		376,7	302,7	5 790,7
2000	2 153,3		419,1	2 792,0	225,9		417,5	307,8	6 315,5
2001									
mars	2 290,7		463,8	3 004,6	225,9		349,3	285,6	6 619,9
juin	2 275,4		412,5	2 893,9	208,5		342,6	280,3	6 413,3
sept.	2 109,5		450,9	3 172,3	237,3		331,7	452,1	6 753,8
déc.	2 376,5		456,7	3 030,9	222,4		312,4	275,6	6 674,5
2002									
mars	2 381,3		462,7	3 059,3	223,6		272,8	311,0	6 710,8
<b>Passifs</b>									
1998	2 462,3		511,8	1 714,2	214,3		415,3	315,2	5 633,2
//									
1999	2 230,1		539,0	2 266,9	228,9		361,3	347,4	5 973,6
2000	2 591,2		590,9	2 292,3	244,6		433,8	357,3	6 510,1
2001									
mars	2 821,8		622,2	2 507,2	244,9		378,0	324,2	6 898,2
juin	2 786,0		583,0	2 406,2	233,1		371,1	332,4	6 711,7
sept.	2 803,6		618,6	2 631,3	267,0		327,3	386,2	7 034,0
déc.	2 845,3		635,0	2 519,4	259,6		305,1	351,9	6 916,2
2002									
mars	2 815,0		628,6	2 551,4	254,5		286,2	408,5	6 944,1
<b>dont: établissements de crédit au Luxembourg</b>									
<b>Actifs</b>									
1998	133,9		20,2	301,7	36,4		14,6	43,9	550,7
//									
1999	124,6		19,5	288,1	28,9		14,4	19,7	495,3
2000	128,1		17,7	305,9	29,5		14,1	14,5	509,7
2001									
mars	130,7		18,9	289,6	28,9		15,0	14,2	497,3
juin	133,8		17,2	280,9	27,3		15,1	14,0	488,2
sept.	136,0		18,2	303,8	32,9		14,9	13,2	519,0
déc.	136,2		17,2	306,0	31,9		13,3	14,6	519,2
2002									
mars	129,8		18,0	289,2	32,1		14,9	14,8	498,8
<b>Passifs</b>									
1998	132,7		30,6	277,6	28,6		11,9	28,6	510,0
//									
1999	112,1		23,9	214,7	17,7		10,6	15,5	394,6
2000	118,9		19,9	212,3	17,7		9,3	11,7	389,6
2001									
mars	124,3		19,5	198,4	17,7		9,8	12,1	381,8
juin	129,9		18,0	195,8	17,5		10,0	11,5	382,7
sept.	123,8		18,1	208,4	20,9		7,1	10,8	389,0
déc.	119,1		18,3	224,9	22,0		5,4	11,8	401,5
2002									
mars	120,7		18,2	203,4	21,5		5,8	12,3	381,9

Source: BRI et BCL

1) Les données ont été révisées pour tenir compte de nouvelles informations.

2) Jusqu'en septembre 1998, cette statistique recense les actifs et les passifs des non-résidents libellés dans des devises étrangères. A partir du troisième trimestre de l'année 1994, les actifs et les passifs des résidents sont également inclus dans la statistique.

Depuis mars 1999, cette statistique recense les actifs et passifs des non-résidents quelle que soit l'unité monétaire dans laquelle les opérations sont libellées.

3) A partir de décembre 1998 la colonne «XEU / EUR» reprend les opérations libellées dans l'euro ainsi que celles libellées dans les unités monétaires des pays ayant rejoint la zone euro.

4) La zone recensée comprend les pays suivants: Allemagne, Belgique, France, Italie, Luxembourg, Pays-Bas, Royaume-Uni, Suède, Suisse, depuis 1977 Autriche, Danemark et Irlande, depuis fin 1983 Espagne, Finlande et Norvège, depuis juin 2000 Portugal.

En fin de période	Unités monétaires								
	USD	FRF	GBP	XEU / EUR	CHF	DEM	JPY	Autres devises	Total
1	2	3	4	5	6	7	8	9	10
<b>Banques de la zone recensée <sup>4)</sup></b>									
<b>Actifs</b>									
1998	41,8		6,6	32,6	4,0		9,2	5,8	100,0
//									
1999	33,4		6,4	44,5	4,0		6,5	5,2	100,0
2000	34,1		6,6	44,2	3,6		6,6	4,9	100,0
2001									
mars	34,6		7,0	45,4	3,4		5,3	4,3	100,0
juin	35,5		6,4	45,1	3,3		5,3	4,4	100,0
sept.	31,2		6,7	47,0	3,5		4,9	6,7	100,0
déc.	35,6		6,8	45,4	3,3		4,7	4,1	100,0
2002									
mars	35,5		6,9	45,6	3,3		4,1	4,6	100,0
<b>Passifs</b>									
1998	43,7		9,1	30,4	3,8		7,4	5,6	100,0
//									
1999	37,3		9,0	37,9	3,8		6,0	5,8	100,0
2000	39,8		9,1	35,2	3,8		6,7	5,5	100,0
2001									
mars	40,9		9,0	36,3	3,5		5,5	4,7	100,0
juin	41,5		8,7	35,9	3,5		5,5	5,0	100,0
sept.	39,9		8,8	37,4	3,8		4,7	5,5	100,0
déc.	41,1		9,2	36,4	3,8		4,4	5,1	100,0
2002									
mars	40,5		9,1	36,7	3,7		4,1	5,9	100,0
<b>dont: établissements de crédit au Luxembourg</b>									
<b>Actifs</b>									
1998	24,3		3,7	54,8	6,6		2,7	8,0	100,0
//									
1999	25,2		3,9	58,2	5,8		2,9	4,0	100,0
2000	25,1		3,5	60,0	5,8		2,8	2,8	100,0
2001									
mars	26,3		3,8	58,2	5,8		3,0	2,8	100,0
juin	27,4		3,5	57,5	5,6		3,1	2,9	100,0
sept.	26,2		3,5	58,5	6,3		2,9	2,5	100,0
déc.	26,2		3,3	58,9	6,1		2,6	2,8	100,0
2002									
mars	26,0		3,6	58,0	6,4		3,0	3,0	100,0
<b>Passifs</b>									
1998	26,0		6,0	54,4	5,6		2,3	5,6	100,0
//									
1999	28,4		6,1	54,4	4,5		2,7	3,9	100,0
2000	30,5		5,1	54,5	4,5		2,4	3,0	100,0
2001									
mars	32,5		5,1	52,0	4,6		2,6	3,2	100,0
juin	33,9		4,7	51,2	4,6		2,6	3,0	100,0
sept.	31,8		4,6	53,6	5,4		1,8	2,8	100,0
déc.	29,7		4,5	56,0	5,5		1,4	2,9	100,0
2002									
mars	31,6		4,8	53,3	5,6		1,5	3,2	100,0

Tableau 4.3

Activité bancaire internationale: part du Luxembourg <sup>1) 2) 3)</sup>

En fin de période	Banques de la zone recensée <sup>3)</sup>			dont établissements de crédit au Luxembourg			Part du Luxembourg	
	Total	dont à l'égard du secteur non bancaire		Total	dont à l'égard du secteur non bancaire		Total colonne 5 en % de la colonne 2	dont à l'égard du secteur non bancaire; colonne 6 en % de la colonne 3
	en milliards de USD	en milliards de USD	colonne 3 en % de la colonne 2	en milliards de USD	en milliards de USD	colonne 6 en % de la colonne 5		
1	2	3	4	5	6	7	8	9
<b>Actifs</b>								
1986	1 383,5	341,4	24,7	138,3	62,6	45,3	10,0	18,3
1987	1 728,5	393,4	22,8	185,5	72,6	39,1	10,7	18,5
1988	1 752,4	397,0	22,7	185,5	72,6	39,1	10,6	18,3
1989	1 965,6	445,7	22,7	225,7	82,9	36,7	11,5	18,6
1990	2 396,3	556,7	23,2	291,1	105,1	36,1	12,1	18,9
1991	2 605,7	625,4	24,0	307,3	112,9	36,7	11,8	18,1
1992	2 681,7	705,5	26,3	325,4	127,2	39,1	12,1	18,0
1993	2 765,0	779,3	28,2	355,3	129,9	36,6	12,8	16,7
1994	3 880,4	1 199,7	30,9	476,1	142,6	30,0	12,3	11,9
1995	4 304,7	1 378,9	32,0	521,9	163,2	31,3	12,1	11,8
1996	4 571,1	1 569,6	34,3	515,5	163,4	31,7	11,5	10,4
1997	4 946,5	1 747,3	35,3	492,2	154,8	31,5	10,0	8,9
1998	5 622,6	2 016,2	35,9	550,7	179,9	32,7	9,8	8,9
//								
1999	5 790,7	2 017,2	34,8	495,3	211,1	42,6	8,6	10,5
2000								
mars	6 078,0	2 094,3	34,5	495,6	198,6	40,1	8,2	9,5
juin	6 089,5	2 120,3	34,8	494,9	194,6	39,3	8,1	9,2
sept.	5 962,1	2 122,2	35,6	475,9	190,6	40,1	8,0	9,0
déc.	6 315,5	2 210,5	35,0	509,7	200,0	39,2	8,1	9,0
2001								
mars	6 619,9	2 340,2	35,4	497,3	191,5	38,5	7,5	8,2
juin	6 413,3	2 315,7	36,1	488,2	183,5	37,6	7,6	7,9
sept.	6 753,8	2 444,6	36,2	519,0	198,4	38,2	7,7	8,1
déc.	6 674,5	2 433,8	36,5	519,2	199,8	38,5	7,8	8,2
2002								
mars	6 944,1	2 552,3	36,8	498,8	191,4	38,4	7,2	7,5
<b>Passifs</b>								
1986	1 504,5	275,3	18,3	128,6	29,8	23,2	8,5	10,8
1987	1 867,5	338,7	18,1	166,1	40,6	24,4	8,9	12,0
1988	1 916,0	359,0	18,7	168,6	49,4	29,3	8,8	13,8
1989	2 166,6	425,4	19,6	206,7	74,9	36,2	9,5	17,6
1990	2 609,5	536,9	20,6	266,0	104,3	39,2	10,2	19,4
1991	2 788,4	727,1	26,1	275,8	108,4	39,3	9,9	14,9
1992	2 811,9	709,5	25,2	280,2	118,1	42,1	10,0	16,6
1993	3 920,4	1 124,2	28,7	306,0	132,3	43,2	7,8	11,8
1994	3 920,4	1 124,2	28,7	447,3	196,9	44,0	11,4	17,5
1995	4 396,8	1 272,7	28,9	494,2	205,4	41,6	11,2	16,1
1996	4 694,4	1 398,4	29,8	490,6	207,2	42,2	10,5	14,8
1997	5 011,0	1 399,4	27,9	472,8	191,6	40,5	9,4	13,7
1998	5 633,2	1 513,5	26,9	510,0	198,5	38,9	9,1	13,1
//								
1999	5 973,6	1 464,2	24,5	394,6	148,4	37,6	6,6	10,1
2000	6 510,1	1 590,8	24,4	389,6	154,4	39,6	6,0	9,7
2001								
mars	6 898,2	1 666,4	24,2	381,8	135,0	35,4	5,5	8,1
juin	6 711,7	1 629,0	24,3	382,7	126,2	33,0	5,7	7,7
sept.	7 034,0	1 719,7	24,4	389,0	137,7	35,4	5,5	8,0
déc.	6 916,2	1 747,1	25,3	401,5	146,5	36,5	5,8	8,4
2002								
mars	6 710,8	1 822,7	27,2	381,9	139,0	36,4	5,7	7,6

Source: BRI et BCL.

1) Les données ont été révisées pour tenir compte de nouvelles informations.

2) Jusqu'en septembre 1998, cette statistique recense les actifs et les passifs des non-résidents libellés dans des devises étrangères. À partir du troisième trimestre de l'année 1994, les actifs et les passifs des résidents sont également inclus dans la statistique.

Depuis mars 1999, cette statistique recense les actifs et passifs des non-résidents quelle que soit l'unité monétaire dans laquelle les opérations sont libellées.

3) La zone recensée comprend les pays suivants: Allemagne, Belgique, France, Italie, Luxembourg, Pays-Bas, Royaume-Uni, Suède, Suisse, depuis 1977 Autriche, Danemark et Irlande, depuis fin 1983 Espagne, Finlande et Norvège.

Tableau 5.1

## Evolution des indices des prix à la consommation harmonisé (IPCH) et national (IPCN) au Luxembourg

(variations annuelles en pourcentage, sauf mention contraire)

	IPCH de la zone euro (élément de comparaison)	IPCH en valeur indiciaire (1996=100)	IPCN <sup>1</sup>	Inflation sous-jacente <sup>2</sup>	IPCH	IPCH							Services	
						Biens	Biens alimentaires			Biens industriels	Non énergétiques			Energétiques
							Non traités	Traités	Non traités		Traités			
Ponderations en % (2001)	1000,0	1000,0	778,9	727,1	1000,0	695,3	233,8	58,6	175,2	461,5	329,7	131,8	304,7	
1999	1,1	103,39	1,03	0,92	1,03	0,79	1,55	1,38	1,68	0,53	0,17	2,88	1,48	
2000	2,3	107,29	3,15	1,85	3,78	4,41	2,50	2,18	2,63	5,22	1,48	20,32	2,47	
2001	2,5	109,88	2,66	2,84	2,41	1,88	4,36	6,62	3,60	0,56	1,74	-2,56	3,58	
1999														
jan.	0,8	100,79	-1,35	-0,82	-1,35	-2,37	2,24	2,43	2,05	-4,16	-3,38	-8,50	0,77	
fév.	0,8	102,65	0,51	1,08	0,51	0,30	2,04	2,04	2,04	-0,30	0,79	-7,13	0,96	
mars	1,0	102,77	0,58	1,12	0,58	0,30	2,03	2,04	2,04	-0,40	0,79	-6,40	1,06	
avril	1,1	103,26	1,28	1,23	1,28	1,29	2,33	2,32	2,24	0,80	0,79	1,23	1,25	
mai	1,0	103,55	1,22	1,31	1,22	0,99	2,03	1,85	2,43	0,70	0,69	0,40	1,63	
juin	0,9	103,50	1,22	1,23	1,22	1,08	1,74	1,83	1,84	0,80	0,79	1,42	1,44	
juil.	1,1	102,21	-0,24	-0,34	-0,24	-0,99	1,25	1,15	1,44	-1,89	-2,48	2,36	1,24	
août	1,2	103,88	1,31	1,03	1,31	1,28	0,86	0,48	1,25	1,49	0,69	6,55	1,34	
sept.	1,2	104,14	1,65	1,19	1,65	1,48	0,86	0,57	1,05	1,89	0,69	8,85	1,92	
oct.	1,4	104,44	1,86	1,32	1,86	1,87	1,15	0,48	1,44	2,19	0,89	9,96	1,91	
nov.	1,5	104,53	1,89	1,27	1,89	1,77	0,96	0,48	1,24	2,19	0,79	10,98	2,01	
déc.	1,7	104,93	2,37	1,42	2,37	2,46	1,15	1,05	1,15	3,09	0,89	16,46	2,20	
2000														
jan.	1,9	104,27	3,21	2,08	3,45	3,94	1,24	0,47	1,72	4,86	2,06	19,34	2,58	
fév.	2,0	105,43	2,67	1,52	2,71	2,85	1,53	1,14	1,62	3,39	1,08	18,55	2,38	
mars	2,1	105,87	2,81	1,44	3,02	3,44	1,33	0,66	1,71	4,29	1,18	21,90	2,28	
avril	1,9	106,60	2,71	1,50	3,23	3,62	1,61	0,66	2,09	4,55	1,18	20,30	2,37	
mai	1,9	106,63	2,55	1,60	2,97	3,32	1,99	0,94	2,37	3,75	1,38	15,90	2,27	
juin	2,4	108,06	3,27	1,87	4,41	5,27	2,84	1,70	3,32	6,42	1,48	26,40	2,55	
juil.	2,3	107,04	3,44	1,97	4,73	5,77	2,84	1,79	3,23	7,11	1,42	26,83	2,55	
août	2,3	107,72	3,14	1,95	3,70	4,18	3,13	2,94	3,03	4,71	1,57	16,43	2,74	
sept.	2,8	108,51	3,42	2,00	4,20	4,95	3,32	3,32	3,22	5,67	1,47	20,04	2,54	
oct.	2,7	108,86	3,45	1,96	4,23	5,02	3,41	3,99	3,12	5,84	1,47	20,17	2,35	
nov.	2,9	109,19	3,65	2,15	4,46	5,41	3,41	4,17	3,02	6,23	1,67	21,20	2,62	
déc.	2,6	109,35	3,47	2,16	4,21	5,10	3,40	4,34	3,02	5,80	1,76	17,19	2,43	
2001														
jan.	2,3	107,31	2,90	2,38	2,92	2,82	3,20	5,10	2,44	2,56	1,51	5,55	2,98	
fév.	2,3	108,53	2,87	2,44	2,94	2,87	3,29	4,71	2,81	2,50	1,66	4,86	3,26	
mars	2,5	109,09	2,89	2,47	3,04	2,85	3,28	4,89	2,62	2,68	1,56	5,70	3,26	
avril	2,9	109,52	2,82	2,68	2,74	2,45	4,20	6,20	3,54	1,51	1,65	1,01	3,43	
mai	3,4	110,65	3,27	2,69	3,77	3,97	4,27	6,74	3,43	3,71	1,65	9,49	3,42	
juin	3,0	111,03	2,91	2,77	2,75	2,41	4,06	7,15	2,94	1,58	1,55	1,19	3,51	
juil.	2,6	109,60	3,01	3,10	2,39	1,88	4,14	7,60	3,03	0,47	2,30	-3,79	3,68	
août	2,4	110,41	2,83	3,02	2,50	1,96	4,32	7,73	3,22	0,66	1,84	-2,15	3,58	
sept.	2,2	110,55	2,41	2,96	1,88	1,11	4,40	7,61	3,40	-0,65	1,84	-7,01	3,67	
oct.	2,3	110,68	2,27	3,22	1,67	0,64	5,40	7,49	4,77	-1,84	1,84	-11,03	4,12	
nov.	2,1	110,75	2,12	3,16	1,43	0,27	5,86	7,36	5,32	-2,47	1,83	-13,33	4,02	
déc.	2,0	110,41	1,72	3,09	0,97	-0,46	5,75	6,70	5,60	-3,56	1,64	-16,44	4,02	
2002														
jan.	2,7	109,64	2,32	3,06	2,17	1,61	5,83	7,19	5,50	-0,87	1,88	-8,48	3,62	
fév.	2,4	110,93	2,27	2,80	2,21	1,67	5,64	7,38	5,20	-0,47	1,44	-5,57	3,43	
mars	2,4	111,00	2,07	2,79	1,75	0,92	5,44	7,35	4,92	-1,49	1,25	-8,96	3,69	
avril	2,4	111,66	2,15	2,58	1,95	1,29	4,21	5,84	3,78	-0,19	1,24	-3,93	3,41	
mai	1,9	112,07	1,88	2,58	1,28	0,36	4,19	5,61	3,76	-1,47	1,34	-8,51	3,31	
juin	1,8	112,40	1,73	2,43	1,23	0,36	4,52	4,51	4,55	-1,92	1,24	-9,23	3,30	
juil.	1,9	111,71	2,01	2,62	1,93	1,29	4,95	4,57	5,00	-0,85	1,27	-6,15	3,37	

Source: Base de données New Cronos d'EUROSTAT, sauf mention contraire (\*)

1) Source STATEC.

2) La série en question est établie en excluant de l'indice général les positions suivantes: pommes de terre, café, thé (infusion), cacao et chocolat en poudre, gaz de ville, gaz naturel, gaz liquéfié, combustibles liquides, combustibles solides, gas-oil, essence, lubrifiants, additifs et fleurs. L'inflation sous-jacente est calculée par rapport à l'IPCN.

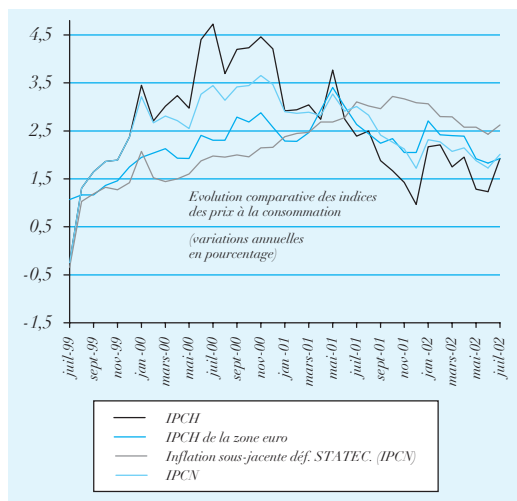

Source: Eurostat et STATEC

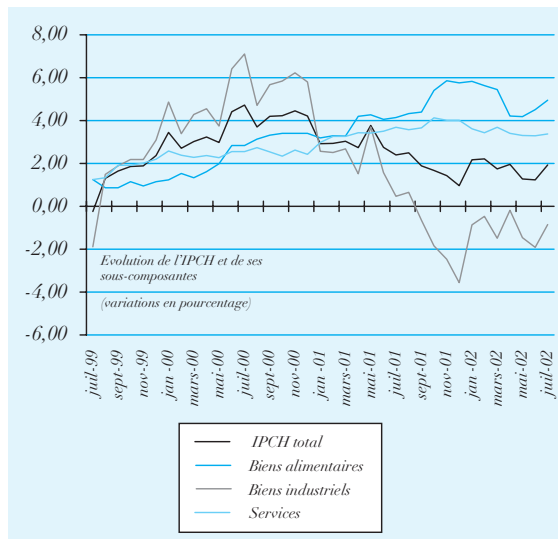

Source: Eurostat et STATEC

Tableau 5.2.1

## Prix des biens industriels et des matières premières

(variations annuelles en pourcentage, sauf mention contraire)

	Indice des prix à la production (IPP) dans l'industrie totale (à l'exclusion de la construction)						Prix mondiaux des matières premières (variations par rapport aux prix en USD)				
	Indice 1995 = 100	Taux de variation annuel	Selon le marché à la vente			Selon la finalité			Total <sup>1)</sup>	Non énergétiques <sup>2)</sup>	Pétrole brut <sup>2)</sup>
			Marché domestique	Union Européenne	Hors Union Européenne	Biens d'équipement	Biens intermédiaires	Biens de consommation			
1999	94,38	-4,82	-2,14	-5,80	-4,24	-0,34	-6,94	1,51	11,89	-7,66	40,07
2000	98,95	4,85	6,24	4,34	5,07	3,26	5,52	3,20	31,44	2,25	59,10
2001	100,07	1,13	2,57	0,74	0,84	1,84	0,42	3,58	-10,93	-9,03	-13,82
1999											
jan.	95,38	-4,77	-1,94	-5,51	-5,40	-0,20	-6,47	-0,28	-18,12	-11,65	-26,71
fév.	94,51	-6,12	-2,66	-7,06	-6,61	0,38	-8,52	0,43	-18,36	-13,54	-27,45
mars	93,73	-6,40	-4,13	-7,07	-6,57	-0,68	-8,85	0,73	-7,94	-14,35	-4,66
avril	93,12	-7,77	-5,41	-8,39	-8,24	-0,92	-10,66	0,61	-1,58	-14,27	13,98
mai	93,74	-6,40	-4,36	-7,22	-5,66	-1,12	-8,80	0,75	0,80	-11,54	5,77
juin	93,57	-6,12	-4,02	-6,92	-5,48	-0,79	-8,47	0,71	6,42	-9,71	30,76
juil.	93,81	-5,73	-3,50	-6,49	-5,48	-1,27	-7,94	1,01	15,70	-7,84	58,15
août	93,90	-5,20	-2,58	-6,41	-3,61	-0,07	-7,42	1,08	24,42	-4,22	70,29
sept.	94,35	-4,47	-1,15	-6,18	-1,71	-0,14	-6,74	2,52	28,55	-3,07	67,66
oct.	94,91	-3,26	1,09	-5,02	-1,58	-0,27	-5,16	2,91	29,47	-0,73	74,76
nov.	95,54	-1,14	2,51	-2,15	-1,72	0,42	-2,52	3,67	42,54	-0,60	125,18
déc.	95,95	-0,07	0,84	-0,78	1,65	0,65	-1,12	3,95	56,37	2,90	161,12
2000											
jan.	95,57	0,20	3,24	-0,82	0,34	0,41	-0,52	3,03	53,56	4,23	129,66
fév.	96,24	1,83	3,54	1,04	2,72	1,34	1,73	2,52	64,75	5,30	172,25
mars	96,85	3,33	5,83	2,28	4,35	3,69	3,44	2,70	52,34	6,50	119,41
avril	98,33	5,59	8,86	4,10	7,38	3,74	6,52	3,16	27,21	5,63	47,80
mai	99,01	5,62	8,58	4,60	5,94	4,28	6,25	4,02	37,96	4,60	80,03
juin	99,89	6,75	8,98	5,85	7,51	4,05	7,92	3,89	41,86	3,13	88,21
juil.	100,06	6,66	8,46	5,89	7,37	4,50	7,81	3,45	28,85	3,75	49,97
août	100,37	6,89	7,78	6,90	5,65	4,09	8,08	3,97	25,78	0,86	48,49
sept.	100,12	6,12	5,75	6,43	5,36	4,21	7,13	3,37	24,81	0,85	46,34
oct.	99,91	5,27	4,61	5,57	4,95	2,82	6,33	2,67	25,08	-1,59	40,91
nov.	100,30	4,98	4,81	5,04	5,02	2,70	5,93	2,74	20,63	-2,06	32,25
déc.	100,76	5,01	4,71	5,26	4,46	3,34	5,82	2,88	0,92	-3,64	-1,80
2001											
jan.	100,68	5,35	4,76	5,56	5,29	3,53	5,85	4,53	0,40	-4,06	0,94
fév.	100,56	4,49	5,62	4,21	4,15	2,95	4,65	4,90	-0,19	-4,33	-1,30
mars	100,67	3,94	3,65	3,79	4,90	1,41	4,03	5,26	-5,85	-6,22	-10,82
avril	100,86	2,57	3,24	2,37	2,50	1,95	1,99	5,41	4,64	-6,87	13,75
mai	100,42	1,42	2,22	1,34	0,67	0,60	0,89	4,13	-1,63	-7,36	3,83
juin	99,98	0,09	2,11	-0,35	-0,88	0,34	-0,87	3,88	-7,03	-7,76	-6,60
juil.	100,65	0,59	1,92	0,35	-0,19	1,16	-0,30	3,90	-9,39	-9,29	-13,92
août	99,96	-0,41	2,06	-1,13	-0,81	1,48	-1,47	2,74	-10,62	-10,44	-14,45
sept.	99,51	-0,61	1,43	-0,97	-1,44	1,59	-1,63	2,17	-16,84	-12,94	-22,12
oct.	99,57	-0,34	1,86	-1,17	0,09	2,67	-1,48	2,36	-25,71	-13,03	-33,79
nov.	99,25	-1,05	0,93	-1,80	-0,63	2,79	-2,43	2,11	-31,94	-12,47	-41,76
déc.	98,75	-1,99	1,18	-2,78	-3,03	1,68	-3,50	1,81	-21,49	-14,37	-25,98
2002											
jan.	98,58	-2,09	-0,91	-2,63	-1,51	1,67	-3,52	1,38	-19,78	-13,66	-23,99
fév.	98,04	-2,51	-1,27	-2,92	-2,53	1,76	-4,04	0,93	-20,27	-11,02	-25,98
mars	97,59	-3,06	-0,43	-3,39	-5,16	1,67	-4,73	0,67	.	-6,01	-2,91
avril	98,31	-2,53	-3,27	-2,67	0,79	1,67	-3,75	0,23	.	-4,71	.
mai	98,28	-2,13	0,96	-2,99	-2,85	1,16	-3,39	0,82	.	-4,74	.
juin	98,64	-1,34	0,92	-2,27	-0,73	1,59	-2,51	1,45	.	.	.

Source: STATEC, sauf mention contraire

1) Source: Base de données de la Banque des Règlements Internationaux (BRI).

2) Source: Bloomberg (Dated European Quote).



Tableau 5.2.2

## Indicateurs de coûts et termes de l'échange

(variations annuelles en pourcentage, sauf mention contraire)

	Coûts salariaux					Prix liés au commerce extérieur	Valeurs unitaires		
	de l'emploi salarié total (par mois et par personne)	dans l'industrie		dans l'industrie manufacturière			Termes de l'échange	Exportation	Importation
		Salaires et traitements	Salaires	Gain horaire moyen des ouvriers	Revenu moyen par salarié				
1999	3,0	2,20	1,86	1,01	0,67	-4,23	6,53	0,94	
2000	4,6	5,22	4,18	4,83	3,71	-2,69	13,20	4,45	
2001	5,5	4,45	3,90	5,36	3,85	0,16	13,90	0,53	
1999									
jan.	2,9	1,28	0,11	-0,19	-0,71	-0,60	-3,83	-3,25	
fév.	0,8	-4,52	-0,11	1,67	-6,56	-2,50	-5,61	-3,20	
mars	1,9	2,23	2,00	-1,65	0,21	-2,91	-4,29	-1,43	
avril	1,6	8,40	3,39	2,26	6,45	-4,22	-5,12	-0,95	
mai	3,2	2,69	1,84	3,89	0,99	-4,97	-5,32	-0,37	
juin	2,5	0,00	-1,11	-5,82	-0,91	-4,08	-4,14	-0,05	
juil.	0,4	0,39	-0,70	1,08	-0,19	-5,28	-3,83	1,51	
août	4,2	4,14	4,25	0,45	2,61	-4,62	-2,89	1,81	
sept.	3,7	3,91	4,35	3,04	2,29	-6,54	-2,43	4,41	
oct.	3,3	1,66	0,71	3,03	0,09	-5,21	-0,76	4,68	
nov.	5,2	3,46	3,55	-0,27	-0,29	-5,35	-1,60	3,96	
déc.	5,2	2,73	3,65	4,16	3,54	-4,49	-0,22	4,47	
2000									
jan.	2,7	3,12	1,37	3,12	2,20	-6,56	-1,63	5,28	
fév.	6,0	6,52	5,92	-1,36	5,15	-5,10	-0,50	4,85	
mars	5,5	4,17	3,61	8,76	3,04	-5,43	-0,16	5,58	
avril	3,5	-0,95	0,41	5,91	-2,18	-3,12	0,63	3,89	
mai	4,0	8,48	10,56	-1,83	6,99	-3,53	1,86	5,58	
juin	5,0	5,36	3,08	13,58	3,79	-1,38	4,02	5,47	
juil.	7,4	8,08	6,36	9,92	6,58	-0,34	3,70	4,06	
août	5,9	6,98	6,37	2,35	5,72	-0,28	4,57	4,86	
sept.	5,0	4,73	2,38	6,67	3,40	-2,40	1,67	4,16	
oct.	5,2	8,66	6,98	6,24	6,94	-0,33	2,59	2,93	
nov.	4,4	4,03	2,37	2,74	1,81	-1,79	2,47	4,36	
déc.	2,2	4,03	1,53	3,95	1,93	-1,68	0,88	2,60	
2001									
jan.	6,9	7,56	7,88	4,23	5,76	0,32	2,98	2,64	
fév.	5,0	4,74	3,90	8,55	3,22	1,63	3,50	1,84	
mars	3,8	6,67	6,47	4,54	4,90	1,22	2,43	1,20	
avril	6,9	8,30	9,50	10,69	6,20	-1,44	0,99	2,45	
mai	7,9	2,74	0,43	4,43	1,16	0,12	0,49	0,37	
juin	6,6	7,98	7,34	2,32	7,12	-2,35	-1,52	0,84	
juil.	4,6	5,68	6,74	3,21	4,93	-1,90	-0,59	1,34	
août	3,9	3,44	3,93	8,65	3,21	-0,42	-0,16	0,26	
sept.	5,5	1,75	0,97	3,45	1,94	2,59	1,56	-0,99	
oct.	6,8	2,21	2,08	0,17	2,59	1,96	0,33	-1,60	
nov.	4,3	4,20	0,86	5,40	5,73	0,41	-0,88	-1,29	
déc.	4,6	0,00	-0,75	7,48	0,58	-0,02	-0,52	-0,49	
2002									
jan.	3,5	1,93	1,83	4,99	2,70	1,39	3,27	1,87	
fév.	3,5	2,54	-0,51	3,07	3,72	1,77	3,35	1,56	
mars	3,7	-1,16	-4,30	3,05	-0,09	5,60	5,02	-0,55	
avril	2,8	0,00	-2,43	-5,25	1,86	5,23	4,81	-0,39	
mai	.	0,89	-2,66	6,46	3,16	4,37	3,73	-0,60	
juin	.	.	.	.	.	4,13	2,36	-1,70	

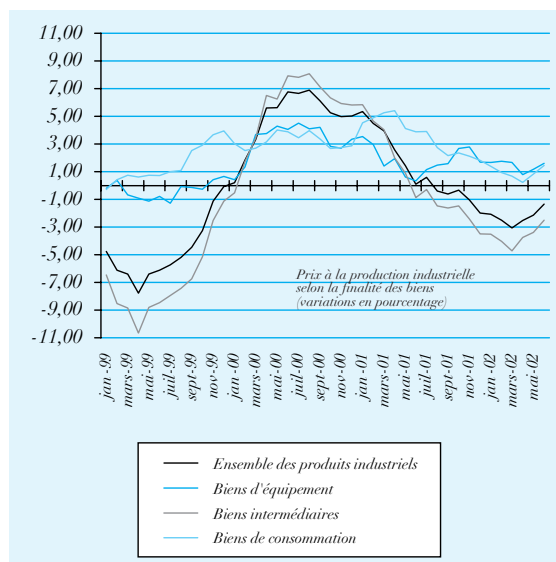
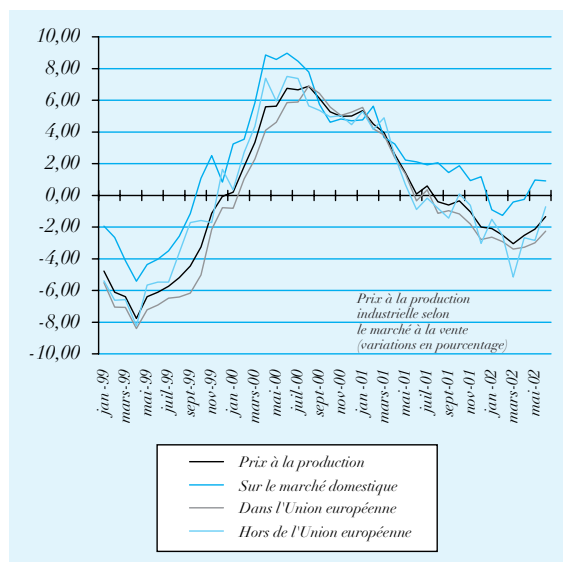
Source: STATEC



Tableau 6.1.1

**Le produit intérieur brut  
aux prix du marché et ses composantes (version SEC 95)**

A prix courants (en millions de EUR)

	PIB	Dépense de consommation finale	Formation brute de capital	Exportations	Importations	Ajustements statistiques
1995	13 220	8 728	2 889	14 395	12 791	0,0
1996	13 945	9 266	3 035	15 586	13 943	0,0
1997	15 629	9 747	3 620	18 498	16 236	0,0
1998	16 975	10 193	3 721	21 648	18 587	0,0
1999	18 387	10 796	4 545	25 335	22 288	0,0
2000	20 463	11 480	4 684	31 893	27 595	0,0
2001	21 223	12 460	4 728	32 257	28 221	0,0

(taux de variation annuels en %)

1995	.	.	.	.	.	.
1996	5,5	6,2	5,1	8,3	9,0	0,0
1997	12,1	5,2	19,3	18,7	16,4	0,0
1998	8,6	4,6	2,8	17,0	14,5	0,0
1999	8,3	5,9	22,1	17,0	19,9	0,0
2000	11,3	6,3	3,1	25,9	23,8	0,0
2001	3,7	8,5	0,9	1,1	2,3	0,0

Source: EUROSTAT, STATEC

A prix constants avec l'année 1995 comme base de référence (en millions de EUR)

	PIB	Dépense de consommation finale	Formation brute de capital	Exportations	Importations	Ajustements statistiques
1995	13 220	8 728	2 889	14 395	12 791	0,0
1996	13 691	9 089	2 995	15 187	13 579	0,0
1997	14 925	9 398	3 490	17 218	15 182	0,0
1998	15 794	9 704	3 549	19 590	17 067	0,0
1999	16 736	10 086	4 278	21 996	19 649	0,0
2000	17 991	10 468	4 277	25 728	22 583	0,0
2001	18 614	11 067	4 250	26 382	23 180	0,0

(taux de variation annuels en %)

1995	.	.	.	.	.	.
1996	3,6	4,1	3,7	5,5	6,2	0,0
1997	9,0	3,4	16,5	13,4	11,8	0,0
1998	5,8	3,2	1,7	13,8	12,4	0,0
1999	6,0	3,9	20,5	12,3	15,1	0,0
2000	7,5	3,8	0,0	17,0	14,9	0,0
2001	3,5	5,7	-0,6	2,5	2,6	0,0

Source: EUROSTAT, STATEC

Avertissement: en raison du calcul des agrégats à prix constants par chaînage (de données calculées aux prix de l'année précédente) ces derniers ne sont pas additifs à partir de la deuxième année suivant l'année de référence.

Tableau 6.1.2

[taux de croissance en % (ou spécifié autrement);  
chiffres ajustés pour les jours ouvrables,

## Autres indicateurs de l'économie réelle

à l'exception des immatriculations de nouvelles voitures particulières]

	Production industrielle							Commerce de détail et réparation d'articles domestiques (en volume)	Immatriculations de nouvelles voitures particulières	
	Ensemble de l'industrie 1995 = 100	Ensemble de l'industrie à l'exception de la sidérurgie	Manufacture	Biens énergétiques	Industrie des biens intermédiaires (hors l'industrie de l'énergie)	Biens d'investissement	Biens de consommation non durables			Construction
1999	116,3	0,8	1,7	-2,2	4,4	1,4	-3,6	3,8	0,6	12,1
2000	122,1	5,2	4,9	7,2	17,0	-5,7	-12,9	4,4	-0,8	0,1
2001	126,0	3,6	3,5	-1,2	2,1	4,7	8,0	4,4	-0,1	0,1
1999										
1 <sup>er</sup> trim.	112,4	-3,1	-3,7	-1,0	-4,0	-6,9	-1,7	2,4	0,1	23,0
2 <sup>e</sup> trim.	119,2	-0,2	1,3	-7,1	4,8	0,6	-4,5	2,3	0,8	8,8
3 <sup>e</sup> trim.	112,6	4,5	6,6	-10,9	8,8	10,2	-0,7	1,4	1,3	13,4
4 <sup>e</sup> trim.	120,8	2,3	3,2	8,5	8,7	1,6	-6,9	9,1	0,3	-0,1
2000										
1 <sup>er</sup> trim.	123,5	9,4	10,1	8,1	25,4	-7,4	-12,8	7,7	1,2	-5,0
2 <sup>e</sup> trim.	128,0	7,6	7,5	4,9	20,0	-3,8	-10,4	2,6	-0,6	10,3
3 <sup>e</sup> trim.	114,2	2,1	0,7	15,2	13,7	-22,2	-12,4	3,6	-1,8	-5,1
4 <sup>e</sup> trim.	122,9	1,8	1,6	2,5	9,5	12,0	-15,9	4,1	-1,8	-0,7
2001										
1 <sup>er</sup> trim.	131,4	7,0	7,0	-0,1	5,0	13,6	11,7	-3,6	-0,4	-0,2
2 <sup>e</sup> trim.	130,4	2,4	2,5	-4,7	1,0	2,4	7,2	3,0	-1,4	-9,4
3 <sup>e</sup> trim.	117,4	2,8	2,4	6,6	0,0	15,2	6,0	8,4	0,0	5,9
4 <sup>e</sup> trim.	124,7	2,1	2,1	-5,5	2,4	-8,0	7,3	10,0	1,4	10,9
1999										
jan.	107,2	-1,3	-3,1	-5,3	-5,6	-9,1	3,3	16,3	-6,4	28,0
fév.	112,6	-5,8	-7,1	4,6	-6,1	-9,4	-7,2	-4,9	-1,4	21,9
mars	117,4	-2,2	-0,8	-2,0	-0,4	-2,1	-0,9	0,0	9,1	21,2
avril	119,0	1,7	2,7	-7,5	5,0	10,1	-4,2	3,4	0,8	-1,0
mai	120,6	2,3	3,2	-5,3	6,6	2,1	-2,6	2,3	-3,0	9,0
juin	118,0	-4,4	-2,0	-8,5	2,8	-9,7	-6,5	1,4	4,7	23,2
juil.	114,0	-4,1	-0,3	-22,8	3,5	-7,0	-4,9	-0,8	5,4	15,4
août	98,0	15,0	16,5	-4,1	18,3	20,6	9,8	5,8	-1,0	13,2
sept.	125,9	4,9	6,3	-5,2	7,6	21,6	-4,4	2,3	-0,4	10,9
oct.	125,5	-2,5	-0,1	4,1	2,9	16,1	-15,3	2,6	-1,8	-0,4
nov.	123,6	0,1	0,5	9,7	8,5	-10,3	-8,9	10,3	1,4	0,9
déc.	113,3	10,6	10,4	11,4	16,5	-2,5	6,1	20,1	1,4	-0,9
2000										
jan.	120,8	12,0	12,9	12,4	31,3	-5,6	-12,9	-0,4	0,5	-7,3
fév.	126,6	12,0	12,9	5,9	27,6	-9,5	-8,7	22,3	6,1	-3,0
mars	123,2	4,6	5,0	5,9	18,0	-6,8	-16,6	2,1	-2,9	-5,4
avril	129,4	8,0	9,1	4,5	24,1	-11,1	-10,4	4,4	-2,1	9,0
mai	126,8	5,2	4,7	6,9	18,7	-9,8	-11,8	2,9	4,7	29,4
juin	127,7	9,6	8,7	3,4	17,2	11,4	-9,0	0,6	-4,4	-7,1
juil.	122,3	7,7	6,0	32,3	16,6	-9,7	-7,9	-0,6	-7,6	-11,6
août	97,7	-0,1	-0,8	8,1	17,9	-37,4	-9,0	18,3	-1,8	3,3
sept.	122,5	-1,2	-3,0	7,6	8,1	-20,9	-19,2	3,1	4,5	-3,3
oct.	122,6	-0,8	-2,7	1,2	9,1	-16,1	-17,8	0,0	-2,7	1,3
nov.	126,0	1,7	2,2	1,6	9,5	21,6	-20,6	0,2	0,4	4,4
déc.	120,1	4,8	6,0	4,6	10,0	44,1	-9,2	17,6	-3,2	-9,2
2001										
jan.	122,5	1,4	2,0	-6,0	-0,4	14,6	3,9	-17,8	0,9	7,6
fév.	132,8	5,8	5,1	2,4	3,5	6,9	11,8	1,8	-2,7	-7,4
mars	139,0	13,7	13,7	3,6	11,9	19,1	19,5	1,2	0,6	1,5
avril	124,5	-2,7	-2,6	-20,0	-4,4	-4,7	4,9	-6,1	-4,0	-17,2
mai	130,0	2,2	3,6	-6,0	2,5	1,5	6,7	1,2	-3,6	-14,5
juin	136,8	7,7	6,6	14,6	5,1	9,8	9,9	13,9	3,3	8,7
juil.	123,8	4,0	1,4	-2,4	0,4	1,6	6,3	4,4	-0,2	10,2
août	96,2	-3,1	-2,8	11,1	-8,8	35,6	2,3	12,9	3,7	13,1
sept.	132,1	6,3	7,5	11,6	6,4	15,7	9,3	10,5	-3,5	-6,0
oct.	132,5	8,2	8,6	5,3	9,7	2,1	7,7	4,5	3,1	18,8
nov.	132,8	6,7	5,9	-2,4	3,6	7,0	13,5	7,6	2,2	9,5
déc.	108,8	-8,8	-8,7	-17,6	-6,9	-31,3	1,2	21,6	-0,9	0,9
2002										
jan.	121,1	1,2	-2,4	15,2	-3,5	-11,7	6,0	7,5	0,9	-1,6
fév.	128,8	-2,6	-2,6	-2,6	-4,6	-1,9	0,4	9,8	-1,8	11,4
mars	129,6	-5,3	-7,1	-3,7	-9,6	2,7	-4,2	10,7	0,3	-1,2
avril	135,4	9,8	7,3	33,1	5,7	10,5	11,3	17,9	-2,4	28,5
mai	135,6	7,4	3,9	11,8	0,2	-7,6	22,6	7,0	.	-3,1
juin	.	.	.	.	.	.	.	.	.	-3,3
juil.	.	.	.	.	.	.	.	.	.	1,5

Source: STATEC

Tableau 6.2.1

## Indicateurs du marché de l'emploi – Emploi et chômage

	Emploi				Chômage <sup>1</sup>		Productivité du travail
	Economie entière <sup>2</sup>		Manufacture		Economie entière		Manufacture
	Indice 1995 = 100	Taux de variation annuel	Indice 1995 = 100	Taux de variation annuel	DENS	Taux de chômage	(taux de variation annuel)
1999	116,1	5,0	102,6	1,6	5 351	2,9	0,1
2000	122,7	5,7	104,1	1,5	4 964	2,6	3,5
2001	129,5	5,5	104,8	0,7	4 927	2,6	2,8
1999							
1 <sup>er</sup> trim.	113,3	4,9	101,8	1,9	5 902	3,3	-5,5
2 <sup>e</sup> trim.	115,6	5,0	102,3	1,7	5 138	2,8	-0,4
3 <sup>e</sup> trim.	117,0	5,0	103,4	1,4	5 072	2,8	5,1
4 <sup>e</sup> trim.	118,5	5,1	103,1	1,4	5 291	2,8	1,8
2000							
1 <sup>er</sup> trim.	119,7	5,6	103,0	1,2	5 430	2,9	8,8
2 <sup>e</sup> trim.	121,9	5,5	103,7	1,4	4 774	2,6	6,0
3 <sup>e</sup> trim.	123,4	5,5	104,7	1,3	4 706	2,5	-0,6
4 <sup>e</sup> trim.	125,6	6,0	105,1	1,9	4 945	2,6	-0,3
2001							
1 <sup>er</sup> trim.	127,0	6,1	104,7	1,7	5 082	2,7	5,2
2 <sup>e</sup> trim.	129,1	5,9	105,2	1,4	4 617	2,4	1,1
3 <sup>e</sup> trim.	130,3	5,6	105,0	0,3	4 697	2,4	2,2
4 <sup>e</sup> trim.	131,7	4,8	104,3	-0,8	5 309	2,7	2,9
1999							
jan.	112,6	4,9	101,7	1,9	6 116	3,40	-4,9
fév.	113,0	4,8	101,9	1,9	5 943	3,30	-8,8
mars	114,3	5,0	101,8	1,8	5 648	3,10	-2,6
avril	114,9	4,9	102,2	2,1	5 453	3,00	0,6
mai	115,5	5,1	102,2	1,6	5 074	2,80	1,6
juin	116,4	5,0	102,5	1,4	4 888	2,70	-3,4
juil.	116,1	4,6	103,2	1,1	4 986	2,70	-1,4
août	116,6	5,2	103,5	1,6	4 950	2,70	14,7
sept.	118,3	5,2	103,5	1,6	5 281	2,90	4,6
oct.	118,5	5,1	103,5	1,6	5 240	2,80	-1,6
nov.	119,2	5,3	103,3	1,3	5 300	2,80	-0,8
déc.	117,9	5,1	102,5	1,3	5 332	2,90	9,0
2000							
jan.	118,8	5,5	102,8	1,1	5 568	3,00	11,7
fév.	119,6	5,8	103,2	1,3	5 488	2,90	11,5
mars	120,7	5,6	103,0	1,2	5 233	2,80	3,8
avril	121,1	5,4	103,4	1,2	4 919	2,60	7,8
mai	122,0	5,7	103,7	1,5	4 797	2,60	3,2
juin	122,7	5,4	104,1	1,6	4 607	2,50	7,1
juil.	122,6	5,6	104,7	1,5	4 570	2,40	4,5
août	123,0	5,5	104,7	1,2	4 640	2,50	-1,9
sept.	124,6	5,3	104,9	1,4	4 908	2,60	-4,3
oct.	125,7	6,1	105,3	1,7	4 895	2,60	-4,4
nov.	126,2	5,9	105,5	2,1	4 983	2,60	0,0
déc.	125,0	6,1	104,5	2,0	4 956	2,60	4,0
2001							
jan.	126,3	6,3	104,4	1,6	5 252	2,80	0,4
fév.	127,1	6,3	104,8	1,6	5 096	2,70	3,5
mars	127,6	5,8	104,9	1,8	4 899	2,60	11,6
avril	128,4	6,0	105,5	2,0	4 766	2,50	-4,5
mai	129,3	6,0	105,4	1,6	4 557	2,40	1,9
juin	129,6	5,7	104,8	0,7	4 529	2,40	5,9
juil.	129,9	5,9	105,4	0,7	4 608	2,40	0,8
août	130,0	5,7	105,1	0,4	4 651	2,40	-3,2
sept.	131,1	5,3	104,6	-0,3	4 832	2,50	7,8
oct.	132,0	5,1	104,8	-0,5	5 237	2,70	9,2
nov.	132,3	4,8	104,2	-1,2	5 368	2,70	7,2
déc.	130,7	4,5	103,9	-0,6	5 323	2,70	-8,1
2002							
jan.	131,7	4,3	103,7	-0,7	5 934	3,00	-1,7
fév.	132,3	4,1	103,7	-1,0	5 762	2,90	-1,6
mars	132,6	3,9	103,6	-1,2	5 405	2,80	-5,9
avril (e)	133,5	4,0	103,3	-2,1	5 378	2,70	9,6
mai (e)	134,1	3,7	103,0	-2,3	5 372	2,70	6,3
juin (e)	134,2	3,6	.	.	5 177	2,60	.

1) Il y a une rupture de série au 1<sup>er</sup> janvier 1998. A partir de cette date, les personnes à la recherche d'un emploi bénéficiant d'une « mesure spéciale pour l'emploi » ne sont plus relevées parmi les DENS (Demandes d'emploi non satisfaites).

2) (e) = estimations

Source: Comité de conjoncture, STATEC

Tableau 6.2.2

## Indicateurs du marché de l'emploi – Les composantes de l'emploi

	Emploi national	Emploi total intérieur	Indépendants	Emploi salarié intérieur	Population active	Frontaliers
1999	178 299	248 261	16 807	231 454	183 650	78 362
2000	183 244	262 281	16 866	245 415	188 208	87 363
2001	187 957	277 018	16 858	260 115	192 883	97 342
1999						
1 <sup>er</sup> trim.	176 200	242 284	16 710	225 573	182 102	74 535
2 <sup>e</sup> trim.	178 096	247 172	16 795	230 377	183 234	77 507
3 <sup>e</sup> trim.	178 447	250 183	16 856	233 327	183 519	80 097
4 <sup>e</sup> trim.	180 455	253 404	16 867	236 537	185 745	81 310
2000						
1 <sup>er</sup> trim.	181 184	255 903	16 826	239 077	186 614	83 048
2 <sup>e</sup> trim.	183 061	260 702	16 877	243 825	187 835	85 968
3 <sup>e</sup> trim.	183 205	263 868	16 868	247 000	187 911	88 989
4 <sup>e</sup> trim.	185 526	268 649	16 893	251 756	190 471	91 449
2001						
1 <sup>er</sup> trim.	186 162	271 583	16 785	254 798	191 245	93 747
2 <sup>e</sup> trim.	187 840	276 033	16 875	259 158	192 457	96 519
3 <sup>e</sup> trim.	187 969	278 709	16 886	261 823	192 666	99 066
4 <sup>e</sup> trim.	189 856	281 747	16 887	264 680	195 165	100 037
2002						
1 <sup>er</sup> trim.	190 077	282 396	16 780	265 932	195 777	100 961
2 <sup>e</sup> trim.	191 459	.	16 877	269 465	196 768	103 209
1999						
jan.	175 454	240 734	16 712	224 022	181 570	73 731
fév.	175 988	241 719	16 704	225 015	181 931	74 182
mars	177 158	244 398	16 715	227 683	182 806	75 691
avril	177 715	245 731	16 762	228 969	183 168	76 446
mai	178 066	246 929	16 792	230 137	183 140	77 293
juin	178 506	248 857	16 831	232 026	183 394	78 781
juil.	177 735	248 349	16 844	231 505	182 721	78 975
août	177 685	249 223	16 869	232 354	182 635	79 899
sept.	179 921	252 977	16 855	236 122	185 202	81 417
oct.	180 518	253 320	16 874	236 446	185 758	81 163
nov.	181 052	254 830	16 872	237 958	186 352	82 139
déc.	179 794	252 061	16 854	235 207	185 126	80 628
2000						
jan.	180 329	254 068	16 825	237 243	185 897	82 068
fév.	181 035	255 651	16 824	238 827	186 523	82 945
mars	182 189	257 991	16 829	241 162	187 422	84 131
avril	182 587	258 893	16 892	242 001	187 506	84 632
mai	183 298	260 902	16 887	244 015	188 095	85 930
juin	183 297	262 312	16 853	245 459	187 904	87 341
juil.	182 493	262 167	16 863	245 304	187 063	88 000
août	182 473	263 048	16 872	246 176	187 113	88 901
sept.	184 650	266 390	16 869	249 521	189 558	90 066
oct.	185 738	268 735	16 895	251 840	190 633	91 323
nov.	185 922	269 870	16 907	252 963	190 905	92 274
déc.	184 918	267 341	16 876	250 465	189 874	90 749
2001						
jan.	185 545	270 156	16 742	253 414	190 797	92 937
fév.	186 213	271 699	16 795	254 904	191 309	93 812
mars	186 729	272 895	16 819	256 076	191 628	94 492
avril	187 367	274 482	16 861	257 621	192 133	95 441
mai	188 066	276 462	16 879	259 583	192 623	96 722
juin	188 087	277 156	16 886	260 270	192 616	97 395
juil.	187 543	277 707	16 888	260 819	192 151	98 490
août	187 412	277 999	16 893	261 106	192 063	98 913
sept.	188 952	280 420	16 877	263 543	193 784	99 794
oct.	190 194	282 330	16 883	265 450	195 431	100 465
nov.	190 341	282 940	16 895	265 982	195 709	101 862
déc.	189 032	279 970	16 882	262 608	194 355	98 784
2002						
jan.	189 546	282 396	16 752	264 903	195 480	100 435
fév.	190 051	.	16 765	266 089	195 813	101 129
mars	190 634	.	16 824	266 803	196 039	101 319
avril (e)	191 370	.	16 867	268 509	196 748	102 332
mai (e)	191 636	.	16 882	269 770	197 008	103 342
juin (e)	191 371	.	16 882	270 116	196 548	103 953

(e) = estimations

Source: Comité de conjoncture

Tableau 7

## Situation budgétaire des administrations publiques luxembourgeoises

(en pourcentages du PIB)

## 1. Recettes

	Recettes													
	Total	Recettes courantes	Impôts directs			Impôts indirects	Perçus par les institutions de l'UE	Cotisations sociales		Salariés	Cessions	Recettes en capital	Impôts en capital	Pour mémoire: prélèvements obligatoires
			Ménages	Sociétés	Em- ployeurs									
			(1)		(2)	(3)					(4)	= (1)+(2)+(3)+(4)		
1990	49,5	49,4	17,0	10,5	6,5	13,0	1,0	12,5	5,4	4,3	2,4	0,2	0,1	42,7
1991	47,4	47,3	15,3	9,4	5,9	13,1	1,1	12,5	5,4	4,3	2,5	0,1	0,1	41,1
1992	46,7	46,6	14,2	9,2	5,0	13,2	1,0	12,9	5,6	4,4	2,5	0,1	0,1	40,4
1993	48,5	48,4	16,2	9,4	6,8	14,4	0,9	12,8	5,6	4,4	2,5	0,1	0,1	43,4
1994	47,9	47,8	16,6	9,8	6,8	14,1	0,9	12,1	5,2	4,2	2,4	0,1	0,1	43,0
1995	48,6	48,4	17,5	10,0	7,5	13,5	0,9	12,5	5,2	4,5	2,6	0,1	0,1	43,6
1996	48,2	48,0	17,9	10,2	7,7	13,4	0,8	12,1	5,1	4,4	2,6	0,1	0,1	43,5
1997	46,9	46,7	17,2	9,4	7,8	13,5	0,7	11,4	4,8	4,2	2,4	0,2	0,1	42,3
1998	45,9	45,8	16,4	8,6	7,8	13,5	0,6	11,2	4,8	4,2	2,4	0,1	0,1	41,3
1999	46,4	46,2	16,0	8,8	7,2	14,6	0,6	11,4	4,7	4,5	2,2	0,2	0,2	42,2
2000	46,8	46,6	16,1	8,6	7,5	15,1	0,6	11,5	4,8	4,7	2,0	0,2	0,1	42,8
2001	47,5	47,4	16,0	8,3	7,7	14,6	0,5	12,6	5,2	5,1	2,0	0,1	0,1	43,3

## 2. Dépenses

	Dépenses													
	Total	Total dépenses courantes	Rémunération des salariés	Consommation intermédiaire	Intérêts	Transferts courants	Transferts sociaux			Total dépenses en capital	Investissements	Transferts en capital	Effectués par les institutions de l'UE	Pour mémoire: dépenses primaires courantes
							Transferts sociaux	dont subventions	dont subventions versées par les institutions de l'UE					
1990	44,3	38,3	10,1	2,9	0,4	24,8	19,5	2,7	0,1	6,0	4,6	1,5	0,1	37,9
1991	45,9	39,0	9,8	2,9	0,3	25,9	20,2	2,8	0,1	6,9	4,9	2,2	0,3	38,7
1992	46,5	39,4	10,0	3,0	0,3	26,2	20,5	2,8	0,0	7,1	5,2	1,8	0,1	39,1
1993	46,4	39,7	9,8	2,9	0,3	26,6	21,3	2,6	0,1	6,7	5,2	1,4	0,0	39,4
1994	45,2	39,2	9,5	2,8	0,4	26,5	21,0	3,3	0,6	5,9	4,3	1,6	0,0	38,8
1995	45,9	39,8	9,7	3,6	0,4	26,2	21,9	2,0	0,2	6,1	4,6	1,5	0,0	39,4
1996	46,1	40,1	9,6	3,7	0,4	26,4	22,1	2,2	0,1	6,0	4,7	1,4	0,0	39,7
1997	44,0	38,6	9,2	3,4	0,3	25,7	20,9	2,1	0,2	5,4	4,2	1,1	0,0	38,3
1998	42,7	37,0	8,8	3,2	0,4	24,6	20,0	2,0	0,1	5,7	4,5	1,2	0,0	36,6
1999	42,6	36,9	8,5	3,2	0,3	25,0	20,6	1,7	0,2	5,7	4,6	1,1	0,0	36,6
2000	41,0	35,6	8,0	3,2	0,3	24,2	19,6	1,8	0,1	5,4	4,3	1,2	0,0	35,3
2001	42,4	38,1	8,5	3,5	0,3	25,8	21,3	1,8	0,1	4,3	4,7	1,5	0,0	37,8

## 3. Déficit / Excédent

	Total	Déficit (-) / Excédent (+)			Déficit / Excédent primaire
		Administrations centrales	Administrations locales	Sécurité sociale	
1990	5,2	2,7	-0,1	2,6	5,6
1991	1,5	-0,2	0,0	1,7	1,8
1992	0,2	-1,5	-0,7	2,5	0,6
1993	2,1	0,8	-0,3	1,6	2,4
1994	2,7	1,2	0,1	1,4	3,1
1995	2,7	0,8	0,4	1,5	3,0
1996	2,0	0,6	0,5	0,9	2,4
1997	2,8	1,6	0,5	0,8	3,2
1998	3,2	1,5	0,3	1,4	3,5
1999	3,8	2,3	0,2	1,3	4,1
2000	5,8	2,8	0,4	2,6	6,1
2001	5,2	2,4	0,1	2,6	5,4

Source: STATEC

Ces données se rapportent aux pouvoirs publics luxembourgeois considérés dans leur ensemble (Etat central, communes et sécurité sociale). Elles sont établies en conformité avec le système européen de comptes nationaux SEC95.

Les données antérieures à 1995 ne sont pas directement comparables aux autres ratios, car la méthode de calcul du PIB a été révisée en 1995.

Les dépenses en capital totales ne correspondent pas nécessairement à la somme des investissements et des transferts en capital.

Elles comprennent également les autres acquisitions nettes d'actifs non financiers, dont le montant a été négatif en 2001 du fait d'une vente de licence à la Société Européenne des Satellites.

Tableau 8.1

Balance des paiements du Luxembourg <sup>1) 2) 3)</sup>

(en millions de EUR)

Période	Compte des transactions courantes					Compte de capital		Compte des opérations financières							Erreurs et Omissions				
	Solde	Marchandises	Services	Rémunération des salariés	Revenus des investissements	Transferts courants	Compte de capital		Solde	Investissements directs			Investissements de portefeuille			Produits financiers dérivés	Autres investissements		Avoirs de réserves
							A l'étranger	Au Luxembourg		Avoirs	Engagements	Avoirs	Engagements	Avoirs			Engagements		
2002 (p)	1.089,8	-357,7	2.111,2	-775,7	349,3	-237,3	-16,5	951,9	-25.826,2	14.747,5	2.898,3	29.384,5	98,0	-2.617,1	-17.704,4	-28,7	-2.025,2		
1 <sup>er</sup> trim.																			

Source: BCL/STATEC

1) Des différences peuvent apparaître en raison des arrondis.

2) Pour le compte des opérations financières, un signe positif indique une entrée, un signe négatif une sortie.

3) Pour les avoirs de réserve, un signe négatif indique une augmentation, un signe positif une diminution.

Tableau 8.2

Balance des paiements: compte des transactions courantes<sup>1)2)</sup>

(en millions de EUR)

Période	Balance courante			Biens			Services			Rémunération des salariés			Revenu des investissements			Transferts courants		
	Crédit	Débit	Net	Crédit	Débit	Net	Crédit	Débit	Net	Crédit	Débit	Net	Crédit	Débit	Net	Crédit	Débit	Net
1997	12 958,8	12 549,3	409,5	1 590,9	1 975,8	-384,9	2 630,1	1 723,0	907,1	141,2	450,6	-309,4	8 216,2	7 836,6	379,6	380,3	563,2	-182,9
	13 341,8	12 868,3	473,5	1 752,1	2 070,9	-318,8	2 659,6	1 791,4	868,2	143,6	486,6	-343,0	8 306,0	7 991,2	314,8	480,5	528,2	-47,7
	13 391,3	12 869,8	521,5	1 687,0	2 180,2	-493,2	2 889,7	2 063,4	826,3	143,5	477,8	-334,3	8 258,7	7 596,9	661,8	412,3	551,5	-139,2
	14 142,7	13 793,4	349,3	1 835,2	2 444,5	-609,3	2 986,0	2 137,8	848,2	146,0	553,2	-407,1	8 689,5	8 090,2	599,4	486,0	567,7	-81,8
1998	16 048,1	15 447,0	601,1	1 975,5	2 382,3	-406,8	3 085,2	2 136,1	949,1	145,1	501,4	-356,3	10 406,5	9 896,5	510,0	435,8	530,8	-94,9
	16 121,8	15 587,2	534,6	1 985,8	2 425,4	-439,6	3 004,4	2 098,8	905,6	147,0	543,6	-396,7	10 465,5	9 948,9	516,6	519,2	570,5	-51,3
	15 620,0	15 284,1	335,9	1 828,1	2 381,8	-553,6	3 165,1	2 317,9	847,2	147,6	537,4	-389,8	10 041,0	9 430,8	610,2	438,2	616,2	-178,0
	16 335,9	16 311,0	24,9	1 907,2	2 580,8	-673,7	3 385,2	2 367,4	1 017,8	149,5	622,8	-473,4	10 329,0	10 116,5	212,5	555,1	623,5	-58,4
1999	17 243,3	16 953,1	290,2	1 819,1	2 415,7	-596,6	3 713,3	2 422,2	1 291,2	149,3	572,1	-422,8	11 051,7	10 751,3	300,4	509,7	791,7	-282,0
	17 062,6	16 829,1	233,4	2 054,2	2 634,7	-580,5	3 709,6	2 681,9	1 027,7	151,3	622,0	-470,7	10 655,2	10 241,9	413,3	492,3	648,7	-156,4
	17 069,3	16 463,5	605,8	2 039,4	2 512,2	-472,8	3 941,3	2 921,1	1 020,2	154,3	612,8	-458,4	10 412,0	9 886,0	526,0	522,3	531,4	-9,1
	19 291,4	19 224,3	67,1	2 163,8	2 934,6	-770,8	4 375,4	3 106,6	1 268,8	156,4	725,2	-568,8	11 977,4	11 757,1	220,3	618,3	700,7	-82,4
2000	21 291,6	20 300,2	991,4	2 254,6	2 850,5	-595,9	5 604,8	3 643,7	1 961,1	153,1	670,7	-517,6	12 529,8	12 246,9	282,9	749,3	888,4	-139,1
	21 167,2	20 380,3	786,9	2 350,0	2 883,2	-533,2	5 297,6	3 513,2	1 784,3	155,3	720,3	-565,0	12 533,5	12 369,6	163,9	830,7	893,9	-63,2
	22 608,1	21 809,6	798,5	2 218,4	2 859,7	-641,3	5 547,6	3 776,4	1 771,1	158,3	721,3	-563,0	13 993,4	13 638,4	355,0	690,4	813,8	-123,4
	23 760,2	23 839,9	-79,7	2 533,4	3 390,5	-857,0	5 535,4	3 858,7	1 676,6	160,4	844,0	-683,5	14 827,8	14 867,5	-39,7	703,2	879,2	-176,0
2001	24 077,9	23 338,2	739,7	2 630,9	2 987,1	-356,2	5 675,1	3 918,5	1 756,6	158,2	796,9	-638,7	15 025,7	14 805,5	220,2	587,9	830,2	-242,3
	23 245,1	23 145,5	99,5	2 511,1	3 218,6	-707,4	5 588,9	3 933,6	1 655,4	159,2	866,6	-707,4	14 353,5	14 321,4	32,1	632,2	805,4	-173,1
	22 277,6	22 038,8	238,7	2 387,1	3 129,2	-742,1	5 293,4	3 865,0	1 428,4	163,0	847,5	-684,5	13 860,9	13 502,3	358,6	573,1	694,9	-121,8
	22 773,8	22 275,8	498,0	2 368,0	3 209,0	-841,1	5 587,6	3 771,0	1 816,6	163,6	996,1	-832,6	13 913,0	13 511,1	401,9	741,7	788,5	-46,8
2002	21 774,9	20 685,1	1 089,8	2 818,0	3 175,6	-357,7	5 823,3	3 712,1	2 111,2	163,9	939,6	-775,7	12 242,9	11 893,6	349,3	726,8	964,1	-237,3

Source: BCL/ST/AT/EC

1) Des différences peuvent apparaître en raison des arrondis.

2) Les données se rapportant aux années 1997 et 1998 ont été converties en euros sur base du taux de conversion de EUR = 40,3399 LUF.

Tableau 8.3

Les avoirs de réserves et les avoirs gérés par la Banque centrale du Luxembourg <sup>1)</sup>

(en millions de EUR)

En fin de période	Total	Or	Onces d'or fin (millions)	Avoirs en droits de tirage spéciaux	Position de réserve au FMI	Devises étrangères	Autres créances	Pour mémoire: autres avoirs
								Créances libellées en devises sur des rési- dents de la zone euro
	1	2	3	4	5	6	7	8
<b>2000</b>								
jan.	100,475	22,107	0,076	2,433	75,703	0,232	0,000	0,000
fév.	100,947	22,107	0,076	2,858	75,750	0,232	0,000	0,000
mars	103,389	22,053	0,076	2,958	78,358	0,019	0,000	0,000
avril	103,748	22,053	0,076	2,958	78,358	0,378	0,000	0,000
mai	103,912	22,053	0,076	3,438	78,360	0,061	0,000	0,000
juin	104,443	23,105	0,076	3,758	77,519	0,061	0,000	0,000
juil.	105,219	22,884	0,076	3,458	78,814	0,063	0,000	0,000
août	104,741	23,105	0,076	4,056	77,519	0,061	0,000	0,000
sept.	109,587	23,105	0,076	4,409	82,007	0,066	0,000	0,000
oct.	113,063	23,938	0,076	4,651	84,308	0,166	0,000	0,000
nov.	110,070	23,477	0,076	4,864	81,537	0,191	0,000	0,000
déc.	105,073	22,374	0,076	4,882	77,659	0,158	0,000	0,000
<b>2001</b>								
jan.	104,432	21,733	0,076	5,058	77,462	0,179	0,000	0,000
fév.	119,901	21,880	0,076	5,276	92,565	0,180	0,000	0,000
mars	122,594	22,397	0,076	5,568	94,450	0,179	0,000	0,000
avril	124,864	22,664	0,076	5,688	96,320	0,192	0,000	0,000
mai	135,492	24,116	0,076	6,249	105,079	0,048	0,000	0,000
juin	146,747	24,303	0,076	6,425	115,963	0,056	0,000	0,000
juil.	143,306	23,165	0,076	6,502	113,503	0,136	0,000	0,000
août	141,016	22,911	0,076	6,646	111,328	0,130	0,000	0,000
sept.	142,517	24,323	0,076	6,863	111,211	0,121	0,000	0,000
oct.	141,989	23,616	0,076	7,084	111,167	0,122	0,000	0,000
nov.	143,367	23,574	0,076	7,319	112,330	0,145	0,000	0,000
déc.	144,194	24,052	0,076	7,537	112,459	0,146	0,000	0,000
<b>2002</b>								
jan.	146,502	24,980	0,076	7,821	113,528	0,173	0,000	0,000
fév.	176,149	26,202	0,076	7,804	141,954	0,190	0,000	0,000
mars	176,121	26,521	0,076	7,934	141,463	0,203	0,000	0,000
avril	172,986	26,341	0,076	7,924	138,524	0,197	0,000	0,000
mai	162,272	26,670	0,076	8,132	127,280	0,190	0,000	0,000
juin	151,827	24,426	0,076	8,047	119,178	0,177	0,000	0,000
juil.	179,758	23,847	0,076	8,324	147,407	0,180	0,000	0,000
août	180,503	24,590	0,076	8,500	147,233	0,180	0,000	0,000

Source: BCL

1) Positions de fin de période, sauf indication contraire.



Tableau 9

## Balance commerciale de Luxembourg

(millions de EUR)

Période	Données brutes <sup>1)</sup>						Données désaisonnalisées <sup>2)</sup>						
	Exportations		Importations		Solde		Exportations		Importations		Solde		
	Valeur	Variation	Valeur	Variation	Valeur	Variation	Valeur	Variation	Valeur	Variation	Valeur	Variation	
1999	1 <sup>er</sup> trim.	1 725,4	-7,7%	2 422,7	2,5%	-697,3	-40,5%	1 706,0	-2,7%	2 345,8	-6,0%	-639,7	13,8%
	2 <sup>e</sup> trim.	1 868,5	-0,3%	2 616,3	8,9%	-747,8	-41,4%	1 802,8	5,7%	2 558,2	9,1%	-755,4	-18,1%
	3 <sup>e</sup> trim.	1 852,1	8,6%	2 475,7	2,4%	-623,6	12,3%	1 917,5	6,4%	2 592,5	1,3%	-675,0	10,6%
	4 <sup>e</sup> trim.	1 975,0	11,3%	2 864,0	12,2%	-889,0	-14,4%	1 944,7	1,4%	2 834,8	9,3%	-890,1	-31,9%
	Année	7 421,0	2,8%	10 378,7	6,6%	-2 957,7	-17,7%	7 371,0	2,5%	10 331,3	5,6%	-2 960,2	-14,0%
2000	jan.	643,7	19,8%	809,0	18,8%	-165,3	-15,2%	669,8	4,3%	863,7	1,8%	-193,8	6,1%
	fév.	689,1	28,3%	888,1	22,0%	-199,0	-4,5%	691,8	3,3%	900,0	4,2%	-208,2	-7,4%
	mars	780,1	19,8%	1 035,9	2,1%	-255,8	29,6%	691,0	-0,1%	895,6	-0,5%	-204,5	1,7%
	1 <sup>er</sup> trim.	2 112,9	22,5%	2 733,0	12,8%	-620,1	11,1%	2 052,7	5,6%	2 659,2	-6,2%	-606,5	31,9%
	avr.	670,2	9,2%	906,8	12,5%	-236,6	-22,8%	686,5	-0,7%	905,2	1,1%	-218,7	-6,9%
	mai	769,5	30,0%	1 007,0	24,7%	-237,5	-10,3%	710,4	3,5%	931,7	2,9%	-221,3	-1,2%
	juin	719,4	8,5%	930,4	-7,2%	-211,0	37,9%	721,6	1,6%	953,9	2,4%	-232,3	-5,0%
	2 <sup>e</sup> trim.	2 159,1	15,6%	2 844,2	8,7%	-685,1	8,4%	2 118,5	3,2%	2 790,8	4,9%	-672,3	-10,8%
	juil.	681,2	2,2%	899,2	-6,5%	-218,0	26,2%	692,0	-4,1%	926,1	-2,9%	-234,2	-0,8%
	août	616,1	16,4%	845,2	18,8%	-229,1	-25,6%	737,2	6,5%	964,2	4,1%	-227,0	3,1%
	sep.	730,3	11,3%	1 144,4	42,7%	-414,1	-184,3%	730,0	-1,0%	1 098,3	13,9%	-368,2	-62,2%
	3 <sup>e</sup> trim.	2 027,6	9,5%	2 888,8	16,7%	-861,2	-38,1%	2 159,2	1,9%	2 988,6	7,1%	-829,4	-23,4%
	oct.	807,6	19,9%	1 067,5	13,1%	-259,9	3,9%	751,8	3,0%	1 042,4	-5,1%	-290,6	21,1%
	nov.	819,2	20,9%	1 042,2	4,7%	-223,0	29,9%	792,4	5,4%	1 025,4	-1,6%	-233,0	19,8%
	déc.	675,0	8,2%	1 053,0	13,9%	-378,0	-25,9%	780,6	-1,5%	1 107,0	8,0%	-326,5	-40,1%
	4 <sup>e</sup> trim.	2 301,7	16,5%	3 162,6	10,4%	-860,9	3,2%	2 324,7	7,7%	3 174,9	6,2%	-850,1	-2,5%
	Année	8 601,4	15,9%	11 628,7	12,0%	-3 027,3	-2,4%	8 655,2	17,4%	11 613,6	12,4%	-2 958,3	0,1%
2001	jan.	754,4	17,2%	953,1	17,8%	-198,7	-20,2%	764,2	-2,1%	981,4	-11,3%	-217,2	33,5%
	fév.	726,4	5,4%	962,0	8,3%	-235,6	-18,4%	738,1	-3,4%	988,6	0,7%	-250,5	-15,4%
	mars	830,9	6,5%	1 093,1	5,5%	-262,3	-2,5%	759,8	2,9%	974,4	-1,4%	-214,6	14,4%
	1 <sup>er</sup> trim.	2 311,6	9,4%	3 008,3	10,1%	-696,6	-12,3%	2 262,2	-2,7%	2 944,5	-7,3%	-682,3	19,7%
	avr.	779,8	16,4%	1 020,6	12,6%	-240,8	-1,8%	770,9	1,5%	990,5	1,7%	-219,6	-2,4%
	mai	778,5	1,2%	1 030,6	2,3%	-252,1	-6,1%	743,7	-3,5%	976,0	-1,5%	-232,4	-5,8%
	juin	758,5	5,4%	1 187,9	27,7%	-429,3	-103,5%	740,0	-0,5%	1 195,0	22,4%	-455,0	-95,8%
	2 <sup>e</sup> trim.	2 316,8	7,3%	3 239,0	13,9%	-922,2	-34,6%	2 254,6	-0,3%	3 161,6	7,4%	-907,0	-32,9%
	juil.	789,0	15,8%	1 040,5	15,7%	-251,5	-15,4%	774,0	4,6%	1 036,4	-13,3%	-262,4	42,3%
	août	655,1	6,3%	1 096,9	29,8%	-441,9	-92,9%	784,6	1,4%	1 058,7	2,2%	-274,1	-4,5%
	sep.	742,5	1,7%	952,8	-16,7%	-210,3	49,2%	767,2	-2,2%	1 016,6	-4,0%	-249,4	9,0%
	3 <sup>e</sup> trim.	2 186,5	7,8%	3 090,2	7,0%	-903,7	-4,9%	2 325,8	3,2%	3 111,7	-1,6%	-785,9	13,4%
	oct.	857,6	6,2%	1 069,7	0,2%	-212,1	18,4%	769,0	0,2%	1 013,7	-0,3%	-244,7	1,9%
	nov.	733,6	-10,4%	967,6	-7,2%	-234,0	-4,9%	709,3	-7,8%	960,4	-5,3%	-251,2	-2,6%
	déc.	614,3	-9,0%	912,3	-13,4%	-298,0	21,2%	717,4	1,1%	969,2	0,9%	-251,8	-0,3%
	4 <sup>e</sup> trim.	2 205,5	-4,2%	2 949,5	-6,7%	-744,0	13,6%	2 195,7	-5,6%	2 943,4	-5,4%	-747,7	4,9%
	Année	9 020,4	4,9%	12 287,0	5,7%	-3 266,6	-7,9%	9 038,2	4,4%	12 161,0	4,7%	-3 122,8	-5,6%
2002	jan.	715,8	-5,1%	925,9	-2,8%	-210,1	-5,7%	727,3	1,4%	953,8	-1,6%	-226,5	10,0%
	fév.	737,2	1,5%	946,2	-1,6%	-209,0	11,3%	746,3	2,6%	977,2	2,4%	-230,9	-1,9%
	mars	772,0	-7,1%	1 179,0	7,9%	-407,0	-55,2%	735,7	-1,4%	1 059,0	8,4%	-323,3	-40,0%
	1 <sup>er</sup> trim.	2 225,0	-3,7%	3 051,1	1,4%	-826,1	-18,6%	2 209,3	0,6%	2 990,1	1,6%	-780,8	-4,4%
	avr.	785,0	0,7%	1 064,1	4,3%	-279,0	-15,9%	743,3	1,0%	1 000,1	-5,6%	-256,8	20,6%
	mai	756,7	-2,8%	1 020,4	-1,0%	-263,7	-4,6%	747,5	0,6%	993,5	-0,7%	-246,0	4,2%

Source: STATEC

1) 2000, 2001 et 2002 chiffres provisoires

2) La variation des données brutes exprime la variation par rapport au même mois de l'année précédente.

3) La variation des données désaisonnalisées exprime la variation par rapport au mois précédent.

4) Totaux et variations calculés sur base de chiffres non arrondis.

