

Chapitre 3

STATISTIQUES

1 STATISTIQUES DE POLITIQUE MONÉTAIRE	80
1.1 Situation financière consolidée de l'Eurosystème	80
1.2 Situation financière de la Banque centrale du Luxembourg	82
1.3 Taux directeurs de la Banque centrale européenne	84
1.4 Opérations de politique monétaire de l'Eurosystème exécutées par voie d'appels d'offres	85
1.5 Statistiques des réserves obligatoires de la zone euro	87
1.6 Statistiques des réserves obligatoires au Luxembourg	88
1.7 Position de liquidité du système bancaire	89
2 EVOLUTIONS MONÉTAIRES ET FINANCIÈRES DE LA ZONE EURO	90
2.1.2 Bilan agrégé des IFM de la zone euro (hors Eurosystème)	90
2.2.2 Bilan agrégé des IFM luxembourgeoises (hors Banque centrale)	92
2.3.1 Agrégats monétaires de la zone euro	94
2.3.2 Eléments du passif des IFM luxembourgeoises inclus dans les agrégats monétaires	96
2.5 Taux d'intérêt du marché monétaire	98
2.6 Rendements d'obligations étatiques	100
2.7 Indices boursiers	101
2.8 Taux de change	102
3 DONNÉES GÉNÉRALES SUR LE SYSTÈME FINANCIER AU LUXEMBOURG	103
3.1 Somme des comptes de profits et pertes en fin d'année des établissements de crédit luxembourgeois	103
3.2 Somme des comptes de profits et pertes en cours d'année des établissements de crédit luxembourgeois	104
3.3 Evolution globale de long terme des comptes de profits et pertes des établissements de crédit luxembourgeois	105
3.4.3 Bilan agrégé des établissements de crédit luxembourgeois	106
3.5.2 Origine géographique des établissements de crédit établis au Luxembourg	108
3.6 Situation de l'emploi dans les établissements de crédit et les autres professionnels du secteur financier	109
3.7 Taux de rendements significatifs au Luxembourg	110
3.8 Crédits immobiliers consentis pour des immeubles situés au Luxembourg	111
4 SITUATION DES ÉTABLISSEMENTS DE CRÉDIT DU LUXEMBOURG SUR LES EURO-MARCHÉS	112
4.1 Activité bancaire internationale: ventilation géographique	112
4.1.1 Activité bancaire internationale: ventilation géographique	114
4.2 Activité bancaire internationale: ventilation par devise	116
4.3 Activité bancaire internationale: part du Luxembourg	118

5 DÉVELOPPEMENTS DES PRIX ET DES COÛTS AU LUXEMBOURG	119
5.1 Evolution des indices des prix à la consommation harmonisé (IPCH) et national (IPCN) au Luxembourg	119
5.2.1 Prix des biens industriels et des matières premières	120
5.2.2 Indicateurs de coûts et termes de l'échange	121
6 INDICATEURS DE L'ÉCONOMIE RÉELLE	122
6.1.1 Le produit intérieur brut aux prix du marché et ses composantes (version SEC 95)	122
6.1.2 Autres indicateurs de l'économie réelle	123
6.2.1 Indicateurs du marché de l'emploi – Emploi et chômage	124
6.2.2 Indicateurs du marché de l'emploi – Les composantes de l'emploi	125
6.3 Enquête mensuelle de conjoncture auprès des consommateurs	126
7 SITUATION BUDGÉTAIRE DES ADMINISTRATIONS PUBLIQUES LUXEMBOURGEOISES	127
8 BALANCE DES PAIEMENTS COURANTS DU LUXEMBOURG ET POSITION DE RÉSERVE DE LA BANQUE CENTRALE DU LUXEMBOURG	128
8.1 Balance des paiements du Luxembourg	128
8.2 Balance des paiements: compte des transactions courantes	129
8.3 Les avoirs de réserves et les avoirs gérés par la Banque centrale du Luxembourg	130
9 BALANCE COMMERCIALE DU LUXEMBOURG	131

Conventions utilisées dans les tableaux

« – »	données inexistantes
« . »	données non encore disponibles
« ... »	néant ou négligeable
(p)	provisoire
(e)	estimation
//	rupture de série

Tableau 1.1

Situation financière consolidée de l'Eurosystème

1. Actif									
	Avoirs et créances en or	Créances en devises sur des non-résidents de la zone euro	Créances en devises sur des résidents de la zone euro	Créances en euros sur des non-résidents de la zone euro	Concours en euros aux établissements de crédit de la zone euro	Opérations principales de refinancement	Opérations de refinancement à plus long terme	Cessions temporaires de réglage fin	Cessions temporaires à des fins structurelles
1	2	3	4	5	6	7	8	9	10
2001									
jan.	118 611	266 468	19 635	4 543	255 203	205 001	49 999	0	0
fév.	118 612	263 734	20 292	5 472	273 967	220 305	49 998	0	0
mars	118 464	271 583	20 123	5 410	244 282	184 999	59 102	0	0
avril	118 464	266 450	23 097	5 136	236 228	176 999	59 100	0	0
mai	118 464	269 198	22 368	5 174	226 403	167 001	59 100	0	0
juin	128 512	279 018	22 540	5 654	236 201	176 000	59 999	0	0
juil.	128 405	279 768	24 046	5 626	233 033	172 999	60 001	0	0
août	128 302	275 419	24 783	5 289	213 483	152 999	60 001	0	0
sept.	128 236	262 282	22 121	5 171	213 410	151 999	60 002	0	0
oct.	128 234	264 955	21 503	5 582	203 107	143 000	60 001	0	0
nov.	128 233	264 230	21 900	5 956	201 288	88 001	60 001	0	53 000
déc.	126 801	264 607	25 200	5 736	203 597	142 000	60 000	0	0
2002									
jan.	126 801	267 766	21 901	6 498	201 055	141 000	60 000	0	0
fév.	126 801	266 023	21 985	5 448	183 030	123 001	60 001	0	0
mars	139 808	267 653	21 845	5 198	192 716	132 000	60 000	0	0
avril	139 502	264 366	23 330	4 854	169 028	108 999	59 999	0	0
mai	139 419	259 372	24 085	5 087	178 381	118 002	60 000	0	0
juin	128 323	237 959	19 742	4 491	200 958	140 000	59 999	0	0
juil.	128 323	240 888	20 436	4 885	204 734	149 000	54 999	0	0
août	128 323	238 451	17 005	5 304	197 034	146 998	50 000	0	0
sept.	128 322	242 538	18 267	4 961	194 085	149 000	44 998	0	0
oct.	131 189	246 588	20 960	4 618	209 137	164 000	44 998	0	0
nov.	131 106	245 572	20 036	3 518	206 092	160 999	45 000	0	0
déc.	130 858	248 634	19 881	4 020	236 589	191 501	45 000	0	0
2003									
jan.	130 664	231 755	16 584	4 378	215 343	169 999	45 000	0	0
fév.	130 314	228 349	17 331	5 926	223 186	178 001	45 000	0	0
mars	130 314	224 146	16 800	5 202	232 049	187 000	45 000	0	0
avril	122 274	215 757	16 919	4 575	247 011	201 999	44 973	0	0
mai	122 246	214 154	17 283	3 384	247 352	202 001	44 988	0	0
juin	122 244	212 918	17 133	3 411	257 883	212 000	45 000	0	0
juil.	119 947	204 022	15 209	4 388	277 751	232 002	45 000	0	0
2. Passif									
	Billets en circulation	Engagements en euros envers les établissements de crédit de la zone euro ⁵	Comptes courants (y compris les réserves obligatoires)	Facilité de dépôt	Reprises de liquidités en blanc	Cessions temporaires de réglage fin	Appels de marge reçus	Autres engagements en euros envers les établissements de crédit de la zone euro	Certificats de dette émis
1	2	3	4	5	6	7	8	9	10
2001									
jan.	355 553	123 461	123 410	40	0	0	11	7 980	3 784
fév.	352 004	144 476	143 724	752	0	0	0	7 477	3 784
mars	351 685	126 879	126 738	141	0	0	0	6 116	3 784
avril	352 680	133 176	133 145	23	0	0	8	6 070	3 784
mai	352 925	127 020	126 953	65	0	0	2	6 052	3 784
juin	350 199	117 841	117 569	272	0	0	0	6 097	3 784
juil.	348 282	128 542	128 516	24	0	0	2	4 116	3 784
août	337 682	118 781	118 722	55	0	0	4	4 164	3 784
sept.	327 899	131 745	131 705	39	0	0	1	4 802	3 784
oct.	315 159	129 632	129 591	29	0	0	12	5 680	3 784
nov.	300 093	131 734	131 577	152	0	0	5	21 096	2 939
déc.	278 110	142 595	142 126	465	0	0	4	34 757	2 939
2002									
jan.	312 923	134 033	133 974	59	0	0	0	2 116	2 939
fév.	285 800	134 936	134 872	52	0	0	12	2 636	2 939
mars	287 483	131 372	131 315	53	0	0	4	2 221	2 939
avril	286 516	132 223	132 104	119	0	0	0	2 250	2 939
mai	299 030	130 158	130 091	55	0	0	12	2 351	2 939
juin	308 753	134 893	134 781	100	0	0	12	2 034	2 939
juil.	317 563	132 354	132 334	16	0	0	4	83	2 939
août	321 780	126 066	125 935	130	0	0	1	131	2 939
sept.	325 399	126 910	126 900	10	0	0	0	198	2 939
oct.	329 550	136 845	136 823	11	0	0	11	131	2 939
nov.	340 039	121 903	121 860	43	0	0	0	192	2 029
déc.	374 600	129 305	129 146	159	0	0	0	15	2 029
2003									
jan.	338 201	127 180	127 168	9	0	0	3	15	2 029
fév.	345 414	125 405	125 346	59	0	0	0	62	2 029
mars	351 783	129 392	129 356	23	0	0	13	15	2 029
avril	363 873	147 509	147 427	80	0	0	2	15	2 029
mai	371 002	134 948	134 842	105	0	0	1	15	2 029
juin	377 232	130 970	130 891	61	0	0	18	31	2 029
juil.	386 347	142 560	142 502	34	0	0	24	31	2 029

Source: BCE

(en millions de EUR, données brutes, encours en fin de période)

Facilité de prêt marginal	Appels de marge versés	Autres concours en euros aux établissements de crédit de la zone euro	Titres en euros émis par des résidents de la zone euro	Créances en euros sur des administrations publiques	Autres actifs	Total de l'actif	
11	12	13	14	15	16	17	
181	22	963	28 168	70 255	89 616	853 462	2001
3 648	16	864	27 499	70 207	90 942	871 589	jan.
128	53	554	27 880	70 211	89 452	847 959	fév.
64	65	462	27 786	70 168	91 481	839 272	mars
273	29	276	27 979	70 168	90 401	830 431	avril
175	27	538	27 665	70 168	92 471	862 767	mai
11	22	252	28 100	70 157	92 673	862 061	juin
437	46	252	28 371	70 160	87 329	833 389	juil.
1 373	36	446	28 715	70 163	86 819	817 364	août
72	34	418	28 371	70 171	87 654	809 996	sept.
276	10	499	28 273	70 088	90 221	810 690	oct.
1 573	24	487	27 981	68 729	91 523	814 662	nov.
							déc.
11	44	531	27 601	68 575	89 397	810 126	2002
23	5	391	29 172	68 577	88 743	790 171	jan.
704	12	296	29 153	68 639	89 592	814 901	fév.
21	9	237	30 463	67 706	89 348	788 835	mars
366	13	209	29 930	67 701	89 148	793 333	avril
930	29	512	30 481	67 687	90 691	780 845	mai
729	6	405	30 656	67 664	85 548	783 540	juin
22	14	367	31 361	67 198	85 794	770 838	juil.
55	32	312	31 503	67 199	85 634	772 822	août
27	112	155	32 142	67 209	86 029	798 028	sept.
65	28	258	33 242	67 225	89 414	796 464	oct.
40	48	109	33 098	66 306	93 062	832 558	nov.
							déc.
299	45	238	28 522	44 485	106 893	778 863	2003
148	37	552	33 484	44 355	107 151	790 649	jan.
10	39	275	38 149	44 344	107 391	798 674	fév.
30	9	116	40 185	44 273	109 529	800 643	mars
313	50	330	42 294	44 260	110 128	801 435	avril
796	87	244	44 146	44 262	111 327	813 568	mai
702	47	289	46 632	43 782	116 455	828 475	juin
							juil.

Engagements en euros envers d'autres résidents de la zone euro	Engagements en euros envers des non-résidents de la zone euro	Engagements en devises envers des résidents de la zone euro	Engagements en devises envers des non-résidents de la zone euro	Contrepartie des droits de tirage spéciaux alloués par le FMI	Autres passifs	Comptes de réévaluation	Capital et réserves	Total du passif	
11	12	13	14	15	16	17	18	19	
73 786	11 099	5 101	12 968	7 168	78 859	119 274	54 429	853 462	2001
73 957	10 152	4 984	14 463	7 168	78 432	119 274	55 418	871 589	jan.
60 504	8 542	3 772	12 978	6 984	82 491	126 268	57 956	847 959	fév.
53 869	8 444	3 780	12 399	6 984	72 574	126 268	59 244	839 272	mars
49 626	8 622	3 756	14 173	6 984	70 779	126 258	60 452	830 431	avril
69 722	10 226	3 902	16 977	7 183	75 031	141 340	60 465	862 767	mai
62 784	8 570	3 995	18 575	7 183	74 432	141 340	60 458	862 061	juin
62 840	8 459	3 982	15 649	7 183	69 065	141 340	60 460	833 389	juil.
55 876	8 507	2 485	16 349	6 889	73 585	124 991	60 452	817 364	août
58 830	8 642	2 475	19 623	6 889	73 839	124 991	60 452	809 996	sept.
54 422	8 580	2 524	21 215	6 889	75 754	124 991	60 453	810 690	oct.
50 902	9 446	2 525	20 458	6 967	78 073	125 309	62 581	814 662	nov.
									déc.
54 483	8 738	2 713	21 300	6 967	75 480	125 316	63 119	810 126	2002
62 731	8 365	2 847	17 926	6 967	76 560	125 320	63 145	790 171	jan.
74 560	8 675	1 833	22 061	6 990	76 515	136 887	63 365	814 901	fév.
63 552	8 430	1 398	19 124	6 990	64 792	136 887	63 734	788 835	mars
59 922	8 476	1 376	18 216	6 990	62 886	136 887	64 102	793 333	avril
70 880	8 437	1 641	16 944	6 521	64 431	99 114	64 258	780 845	mai
69 572	9 032	1 298	21 486	6 521	59 314	99 114	64 264	783 540	juin
63 849	8 972	1 271	16 111	6 521	59 807	99 114	64 277	770 838	juil.
58 763	8 903	1 443	17 851	6 521	60 495	99 114	64 286	772 822	août
59 081	8 368	1 605	18 752	6 567	63 585	106 307	64 298	798 028	sept.
64 849	8 634	1 338	17 292	6 567	62 870	106 307	64 444	796 464	oct.
55 085	8 810	1 232	20 067	6 567	64 121	106 307	64 420	832 558	nov.
									déc.
58 993	8 872	1 125	14 978	6 339	74 217	82 844	64 070	778 863	2003
70 147	8 704	1 024	14 054	6 339	70 187	82 840	64 444	790 649	jan.
73 624	8 395	1 071	14 490	6 339	64 227	82 840	64 469	798 674	fév.
59 278	8 455	1 048	14 132	6 168	66 475	68 005	64 656	800 643	mars
65 536	8 815	1 049	14 022	6 168	64 918	67 910	65 023	801 435	avril
72 975	8 738	1 002	16 047	6 168	65 455	67 910	65 011	813 568	mai
70 574	9 317	874	16 629	5 997	66 906	62 226	64 985	828 475	juin
									juil.

Tableau 1.2

Situation financière de la Banque centrale du Luxembourg

1. Actif									
	Avoirs et créances en or	Créances en devises sur des non-résidents de la zone euro	Créances en devises sur des résidents de la zone euro	Créances en euros sur des non-résidents de la zone euro	Concours en euros aux établissements de crédit de la zone euro	Opérations principales de refinancement	Opérations de refinancement à plus long terme	Cessions temporaires de réglage fin	Cessions temporaires à des fins structurelles
1	2	3	4	5	6	7	8	9	10
2002									
jan.	24	120	0	1	21 016	17 593	3 423	0	0
fév.	24	149	0	1	18 659	15 247	3 412	0	0
mars	27	149	0	1	18 739	15 506	3 233	0	0
avril	27	149	0	0	17 857	14 068	3 789	0	0
mai	27	140	0	0	18 412	14 412	4 000	0	0
juin	24	127	0	0	23 694	18 775	4 919	0	0
juil.	24	154	0	0	23 040	19 001	4 039	0	0
août	24	154	0	1	23 338	19 639	3 699	0	0
sept.	25	153	0	1	20 448	17 754	2 694	0	0
oct.	25	153	0	1	20 783	16 706	4 077	0	0
nov.	25	152	0	2	19 209	14 633	4 576	0	0
déc.	25	145	0	0	23 307	19 591	3 716	0	0
2003									
jan.	25	145	0	0	21 454	19 193	2 261	0	0
fév.	25	145	0	0	22 393	19 770	2 571	0	0
mars	24	142	0	4	24 885	21 415	3 470	0	0
avril	24	151	0	2	17 618	14 511	3 107	0	0
mai	24	201	0	2	18 885	15 576	3 309	0	0
juin	23	198	0	2	23 576	20 510	3 066	0	0
juil.	23	198	0	2	24 408	20 876	3 532	0	0
2. Passif									
	Billets en circulation	Engagements en euros envers les établissements de crédit de la zone euro	Comptes courants (y compris les réserves obligatoires)	Facilités de dépôts	Reprises de liquidités en blanc	Cessions temporaires de réglage fin	Appels de marge reçus	Autres engagements en euros envers les établissements de crédit de la zone euro	Certificats de dette émis
1	2	3	4	5	6	7	8	9	10
2002									
jan.	402	6 108	6 108	0	0	0	0	0	0
fév.	432	6 032	6 032	0	0	0	0	0	0
mars	457	6 159	6 159	0	0	0	0	0	0
avril	469	4 416	4 416	0	0	0	0	0	0
mai	486	5 379	5 379	0	0	0	0	0	0
juin	506	12 938	12 938	0	0	0	0	0	0
juil.	523	7 166	7 166	0	0	0	0	0	0
août	528	8 397	8 397	0	0	0	0	0	0
sept.	536	5 913	5 913	0	0	0	0	0	0
oct.	550	4 911	4 911	0	0	0	0	0	0
nov.	560	4 726	4 726	0	0	0	0	0	0
déc.	614	4 638	4 638	0	0	0	0	0	0
2003									
jan.	575	4 879	4 879	0	0	0	0	0	0
fév.	585	5 657	5 657	0	0	0	0	0	0
mars	598	5 076	5 076	0	0	0	0	0	0
avril	620	3 885	3 883	2	0	0	0	0	0
mai	629	5 207	5 206	1	0	0	0	0	0
juin	641	3 943	3 942	1	0	0	0	0	0
juil.	661	4 061	4 060	1	0	0	0	0	0

Source: BCL

(en millions de EUR; données brutes; encours en fin de période)

Facilités de prêt marginal	Appels de marge versés	Autres concours en euros aux établissements de crédit de la zone euro	Titres en euros émis par des résidents de la zone euro	Créances en euros sur des administrations publiques	Créances envers l'Eurosystème	Autres actifs	Total de l'actif	
11	12	13	14	15	16	17	18	
0	0	0	200	0	82	759	22 202	2002 jan.
0	0	0	200	0	82	764	19 879	fév.
0	0	37	202	0	82	791	20 028	mars
0	0	0	201	0	82	762	19 078	avril
0	0	0	201	0	82	750	19 612	mai
0	0	41	201	0	82	827	24 996	juin
0	0	0	202	0	82	765	24 267	juil.
0	0	0	202	0	82	842	24 643	août
0	0	42	204	0	82	1 045	22 000	sept.
0	0	0	204	0	82	1 092	22 340	oct.
0	0	55	204	0	82	1 120	20 849	nov.
0	0	63	204	0	83	1 163	24 990	déc.
0	0	0	202	0	83	1 255	23 164	2003 jan.
52	0	0	202	0	82	1 489	24 336	fév.
0	0	8	203	0	82	1 677	27 025	mars
0	0	20	203	0	82	1 698	19 798	avril
0	0	92	203	0	82	1 656	21 145	mai
0	0	85	191	0	82	1 739	25 896	juin
0	0	0	225	0	82	1 704	26 642	juil.

Engagements en euros envers d'autres résidents de la zone euro	Engagements en euros envers des non-résidents de la zone euro	Engagements en devises envers des résidents de la zone euro	Engagements en devises envers des non-résidents de la zone euro	Contrepartie des droits de tirage spéciaux alloués par le FMI	Engagements envers l'Eurosystème	Autres passifs	Comptes de réévaluations	Capital et réserves	Total du passif	
11	12	13	14	15	16	17	18	19	20	
599	23	0	0	24	14 634	254	29	129	22 202	2002 jan.
596	18	0	0	24	12 339	280	29	129	19 879	fév.
598	24	0	0	24	12 299	312	26	129	20 028	mars
589	29	0	0	24	13 120	270	26	135	19 078	avril
585	34	0	0	24	12 662	281	26	135	19 612	mai
581	42	0	0	23	10 413	338	20	135	24 996	juin
560	46	0	0	23	15 477	317	20	135	24 267	juil.
560	34	0	0	23	14 645	301	20	135	24 643	août
542	38	0	0	23	14 406	377	30	135	22 000	sept.
537	46	0	0	23	15 734	374	30	135	22 340	oct.
539	48	0	0	23	14 391	397	30	135	20 849	nov.
526	54	0	0	22	18 569	395	37	135	24 990	déc.
520	10	0	0	22	16 683	303	37	135	23 164	2003 jan.
515	9	0	0	22	17 001	375	37	135	24 336	fév.
510	7	0	0	21	20 222	410	41	140	27 025	mars
574	15	0	0	21	14 149	353	41	140	19 798	avril
576	27	0	0	21	14 149	355	41	140	21 145	mai
579	34	0	0	21	20 060	430	48	140	25 896	juin
581	36	0	0	21	20 728	366	48	140	26 642	juil.

Tableau 1.3

Taux directeurs de la BCE

(niveaux en pourcentage annuel; variations en points de pourcentage)

Avec effet à compter du ¹⁾	Facilité de dépôt		Opérations principales de refinancement			Facilité de prêt marginal	
			Appels d'offres à taux fixe	Appels d'offres à taux variable	Variation		
	Taux fixe	Taux de soumission minimal	Niveau	Niveau			
	Niveau	Variation	Niveau	Niveau	Variation	Niveau	Variation
	1	2	3	4	5	6	7
1999							
1 jan.	2,00	-	3,00	-	-	4,50	-
4 jan. ²⁾	2,75	0,80	3,00	-	-	3,25	-1,25
22 jan.	2,00	-0,75	3,00	-	-	4,50	1,25
9 avril	1,50	-0,50	2,50	-	-0,50	3,50	-1,00
5 nov.	2,00	0,50	3,00	-	0,50	4,00	0,50
2000							
4 fév.	2,25	0,25	3,25	-	0,25	4,25	0,25
16 mars	2,50	0,25	3,50	-	0,25	4,50	0,25
28 avril	2,75	0,25	3,75	-	0,25	4,75	0,25
9 juin	3,25	0,50	4,25	-	0,50	5,25	0,50
28 juin ³⁾	3,25	-	-	4,25	-	5,25	-
1 sept.	3,50	0,25	-	4,50	0,25	5,50	0,25
6 oct.	3,75	0,25	-	4,75	0,25	5,75	0,25
Elargissement de la zone euro							
2001							
11 mai	3,50	-0,25	-	4,50	-0,25	5,50	-0,25
31 août	3,25	-0,25	-	4,25	-0,25	5,25	-0,25
18 sept.	2,75	-0,50	-	3,75	-0,50	4,75	-0,50
9 nov.	2,25	-0,50	-	3,25	-0,50	4,25	-0,50
2002							
6 déc.	1,75	-0,50	-	2,75	-0,50	3,75	-0,50
2003							
7 mars	1,50	-0,25	-	2,50	-0,25	3,50	-0,25
6 juin	1,75	-0,50	-	2,00	-0,50	3,00	-0,50

Source: BCE

1) La date fait référence aux facilités de dépôt et de prêt marginal.

Sauf indication contraire, pour les opérations principales de refinancement, les modifications du taux sont effectives à compter de la première opération qui suit la date indiquée.

2) Le 22 décembre 1998, la BCE a annoncé que, à titre de mesure exceptionnelle, un corridor étroit de 50 points serait appliqué entre le taux de la facilité de prêt marginal et celui de la facilité de dépôt pour la période du 4 au 21 janvier, afin de faciliter la transition des opérations de marché vers le nouveau régime.

3) Le 8 juin 2000, la BCE a annoncé que, à compter de l'opération devant être réglée le 28 juin, les opérations principales de refinancement de l'Eurosystème seraient effectuées par voie d'appels d'offres à taux variable. Le taux de soumission est le taux d'intérêt le plus bas auquel les contreparties peuvent soumissionner.

Tableau 1.4

Opérations de politique monétaire de l'Eurosystème
exécutées par voie d'appels d'offres ¹⁾

(en millions de EUR; taux d'intérêt en pourcentage annuel)

Date de règlement	1° Opérations principales de refinancement ²⁾						Durée (en nombre de jours)
	Soumission (montant)	Adjudication (montant)	Appels d'offres à taux fixe	Appels d'offres à taux variable			
				Taux fixe	Taux de sou- mission minimal	Taux marginal ³⁾	
2	3	4	5	6	7		
2002							
3 juil.	108 626	57 000	NA	3,25	3,33	3,33	14
10	102 931	69 000	NA	3,25	3,30	3,32	14
17	104 849	65 000	NA	3,25	3,30	3,31	14
24	108 732	84 000	NA	3,25	3,30	3,31	14
31	86 879	55 000	NA	3,25	3,30	3,31	14
7 août	104 266	82 000	NA	3,25	3,28	3,29	14
14	85 232	52 000	NA	3,25	3,28	3,29	14
21	115 921	82 000	NA	3,25	3,28	3,29	14
28	104 816	65 000	NA	3,25	3,28	3,29	14
4 sept.	124 579	76 000	NA	3,25	3,28	3,29	14
11	105 528	60 000	NA	3,25	3,27	3,28	14
18	116 252	84 000	NA	3,25	3,28	3,29	14
25	105 130	65 000	NA	3,25	3,28	3,29	14
2 oct.	125 630	80 000	NA	3,25	3,28	3,29	14
9	111 824	66 000	NA	3,25	3,27	3,28	14
16	106 563	76 000	NA	3,25	3,28	3,29	14
23	115 642	88 000	NA	3,25	3,29	3,30	14
30	101 910	57 000	NA	3,25	3,29	3,29	14
6 nov.	104 397	87 000	NA	3,25	3,25	3,26	14
13	85 033	51 000	NA	3,25	3,28	3,28	14
20	120 351	99 000	NA	3,25	3,27	3,29	14
27	108 905	62 000	NA	3,25	3,29	3,31	14
4 déc.	111 791	111 791	NA	3,25	3,25	3,25	14
11	100 511	65 000	NA	2,75	2,82	2,83	13
18	103 502	103 502	NA	2,75	2,75	2,87	13
24	146 157	88 000	NA	2,75	3,02	3,08	15
31	117 377	92 000	NA	2,75	2,85	2,95	15
2003							
8 jan.	133 781	82 000	NA	2,75	2,83	2,84	14
15	120 349	79 000	NA	2,75	2,80	2,81	14
22	123 705	91 000	NA	2,75	2,80	2,81	14
29	114 931	83 000	NA	2,75	2,79	2,81	14
5 fév.	115 836	86 000	NA	2,75	2,78	2,79	14
12	100 544	75 000	NA	2,75	2,76	2,78	14
19	125 104	95 000	NA	2,75	2,77	2,78	13
26	110 698	83 000	NA	2,75	2,75	2,76	14
4 mars	54 090	54 090	NA	2,75	2,75	2,75	15
12	126 251	106 000	NA	2,50	2,57	2,63	13
12	75 870	65 000	NA	2,50	2,55	2,64	7
19	129 827	83 000	NA	2,50	2,58	2,59	14
25	115 518	104 000	NA	2,50	2,53	2,55	15
2 avril	112 031	71 000	NA	2,50	2,53	2,54	14
9	133 547	101 000	NA	2,50	2,53	2,53	14
16	126 889	77 000	NA	2,50	2,53	2,54	14
23	156 979	125 000	NA	2,50	2,54	2,55	14
30	106 071	38 000	NA	2,50	2,55	2,55	14
7 mai	120 843	76 000	NA	2,50	2,53	2,54	14
7	67 356	53 000	NA	2,50	2,53	2,54	7
14	145 595	97 000	NA	2,50	2,53	2,54	14
21	157 067	96 000	NA	2,50	2,57	2,58	14
28	184 856	106 000	NA	2,50	2,59	2,61	12
4 juin	72 372	72 372	NA	2,50	2,50	2,50	14
9	145 751	129 000	NA	2,00	2,09	2,11	16
18	111 215	62 000	NA	2,00	2,12	2,12	14
25	166 404	150 000	NA	2,00	2,10	2,12	14
2 juil.	111 698	56 000	NA	2,00	2,10	2,11	14
9	130 689	101 000	NA	2,00	2,08	2,10	14
9	67 965	43 000	NA	2,00	2,09	2,10	7
16	147 621	98 000	NA	2,00	2,08	2,09	14
23	141 573	134 000	NA	2,00	2,06	2,08	14
30	114 569	73 000	NA	2,00	2,06	2,07	14

Tableau 1.4 (suite)

(en millions de EUR; taux d'intérêt en pourcentage annuel)

Date de règlement	2° Opération de refinancement à plus long terme					
	Soumission (montant)	Adjudication (montant)	Appels d'offres à taux fixe	Appels d'offres à taux variable		Durée (en nombre de jours)
			Taux fixe	Taux marginal ¹⁾	Taux moyen pondéré	
	2	3	4	5	6	7
2002						
28 fév.	47 001	20 000	NA	3,32	3,33	91
28 mars	39 976	20 000	NA	3,40	3,42	91
25 avril	40 580	20 000	NA	3,35	3,36	91
30 mai	37 602	20 000	NA	3,45	3,47	91
27 juin	27 670	20 000	NA	3,38	3,41	91
25 juil.	28 791	15 000	NA	3,35	3,37	98
29 août	33 527	15 000	NA	3,33	3,34	91
26 sept.	25 728	15 000	NA	3,23	3,26	88
31 oct.	27 820	15 000	NA	3,22	3,24	91
28 nov.	38 644	15 000	NA	3,02	3,04	91
23 déc.	42 305	15 000	NA	2,93	2,95	94
2003						
30 jan.	31 716	15 000	NA	2,78	2,80	90
27 fév.	24 863	15 000	NA	2,48	2,51	91
27 mars	33 367	15 000	NA	2,49	2,51	91
30 avril	35 096	15 000	NA	2,50	2,51	92
29 mai	30 218	15 000	NA	2,25	2,27	91
26 juin	28 694	15 000	NA	2,11	2,12	91
31 juil.	25 416	15 000	NA	2,08	2,10	91

(en millions de EUR; taux d'intérêt en pourcentage annuel)

Date de règlement	Type d'opération	3° Autres opérations par voie d'appels d'offres						
		Soumission (montant)	Adjudication (montant)	Appels d'offres à taux fixe	Appels d'offres à taux variable			Durée (en nombre de jours)
				Taux fixe	Taux de soumission minimal	Taux marginal ³⁾	Taux moyen pondéré	
	1	2	3	4	5	6	7	8
2001								
30 avril	Opération de cession temporaire	105 377	73 000	-	-	4,77	4,79	7
12 sept.	Opération de cession temporaire	69 281	69 281	4,25	-	-	-	1
13 sept.	Opération de cession temporaire	40 495	40 495	4,25	-	-	-	1
28 nov.	Opération de cession temporaire	73 096	53 000	-	3,25	3,28	3,29	7
2002								
4 jan.	Opération de cession temporaire	57 644	25 000	NA	3,25	3,30	3,32	3
10 jan.	Opération de cession temporaire	59 377	40 000	NA	3,25	3,28	3,30	1
18 déc.	Opération de cession temporaire	28 480	10 000	NA	2,75	2,80	2,82	6
2003								
23 mai	Reprise de liquidité en blanc	3 850	3 850	2,50	-	-	-	3

Source: BCE

- 1) Les montants indiqués peuvent différer légèrement de ceux figurant dans le tableau 1.1, colonnes 6 à 8, en raison de l'existence d'opérations ayant donné lieu à des adjudications, mais non encore réglées.
- 2) Le 8 juin 2000, la BCE a annoncé qu'à compter de l'opération devant être réglée le 28 juin 2000, les opérations principales de refinancement de l'Eurosystème seraient effectuées par voie d'appels d'offres à taux variable. Le taux de soumission minimal représente le taux d'intérêt minimal auquel les contreparties peuvent présenter leurs soumissions.
- 3) Pour les opérations d'apport (de retrait) de liquidité, le taux marginal est le taux le plus bas (le plus haut) auquel les soumissions ont été acceptées.
- 4) Cette opération a été effectuée au taux maximal de 3,00%.

Tableau 1.5

Statistiques des réserves obligatoires de la zone euro

(en milliards de EUR; données brutes en fin de période)

Assiette des réserves à fin	1° Assiette des réserves des établissements de crédit assujettis aux réserves obligatoires ^{1) 2) 3) 4)}					
	Total	Exigibilités soumises à un taux de réserves de 2%		Exigibilités soumises à un taux de réserves de 0%		
		Dépôts (à vue, à terme d'une durée < ou égale à 2 ans, avec préavis)	Titres de créance d'une durée < ou égale à 2 ans	Dépôts (d'une durée > 2 ans avec préavis)	Pensions	Titres de créance > plus de 2 ans
	1	2	3	4	5	6
2002						
jan.	10 952,7	6 195,2	397,0	1 350,7	610,8	2 399,0
fév.	10 964,1	6 164,7	392,8	1 337,1	653,2	2 416,3
mars	11 031,7	6 178,0	400,6	1 349,9	663,1	2 440,1
avril	11 076,4	6 176,1	404,9	1 355,1	699,1	2 441,2
mai	11 111,6	6 150,4	410,5	1 355,8	741,7	2 453,2
juin	11 009,2	6 083,3	407,5	1 355,3	699,2	2 463,9
juil.	10 999,6	6 069,3	408,6	1 368,0	691,0	2 462,7
août	10 951,9	6 010,3	401,5	1 359,7	703,2	2 477,2
sept.	11 054,2	6 055,4	405,0	1 373,5	747,6	2 472,7
oct.	11 113,6	6 052,0	414,2	1 379,1	790,5	2 477,8
nov.	11 206,9	6 142,9	426,9	1 365,2	784,2	2 487,7
déc.	11 116,8	6 139,9	409,2	1 381,9	725,5	2 460,3
2003						
jan.	11 100,8	6 048,5	426,0	1 385,7	773,9	2 466,7
fév.	11 214,2	6 092,6	434,0	1 396,4	808,2	2 483,0
mars	11 229,9	6 117,2	427,4	1 404,1	782,7	2 498,5
avril	11 312,6	6 154,9	431,4	1 406,9	815,2	2 504,2
mai	11 340,5	6 182,9	423,1	1 401,2	815,9	2 517,3
juin	11 369,3	6 216,1	412,3	1 421,5	783,2	2 536,2

Source: BCE

- 1) Les données ont été révisées pour tenir compte de nouvelles informations. Des différences peuvent apparaître en raison des arrondis.
- 2) Les exigibilités vis-à-vis d'autres établissements de crédit assujettis au régime des réserves obligatoires du SEBC, de la BCE et des banques centrales nationales participantes ne sont pas incluses dans l'assiette des réserves. Si un établissement de crédit ne peut prouver l'existence d'exigibilités sous forme de titres de créance d'une durée inférieure ou égale à 2 ans et d'instruments du marché monétaire détenus par les établissements précités, il peut déduire un certain pourcentage de ces exigibilités de l'assiette de ses réserves. Ce pourcentage était de 10% pour le calcul de l'assiette de réserves jusqu'en novembre 1999 et a été porté à 30% après cette date.
- 3) Les périodes de constitution débutent le 24 de chaque mois et courent jusqu'au 23 du mois suivant: les réserves à constituer sont calculées à partir de l'assiette des réserves établie à la fin du mois précédent.
- 4) Les instruments du marché monétaire sont inclus sous la rubrique des titres de créance avec une échéance initiale de moins de 2 ans.

(en milliards de EUR; taux d'intérêt en pourcentage annuel)

Période de constitution prenant fin en	2° Constitution des réserves obligatoires ¹⁾				
	Réserves à constituer ²⁾	Réserves constituées ³⁾	Excédents de réserves ⁴⁾	Déficits de réserves ⁵⁾	Taux de rémunération des réserves obligatoires ⁶⁾
	1	2	3	4	5
2002					
jan.	128,7	130,1	1,4	0,0	3,34
fév.	131,7	132,4	0,7	0,0	3,30
mars	131,3	132,0	0,7	0,0	3,28
avril	130,6	131,1	0,5	0,0	3,30
mai	131,0	131,5	0,5	0,0	3,30
juin	131,0	131,7	0,7	0,0	3,33
juil.	130,7	131,3	0,6	0,0	3,32
août	129,3	129,7	0,5	0,0	3,29
sept.	129,0	129,5	0,5	0,0	3,28
oct.	127,7	128,2	0,5	0,0	3,28
nov.	128,7	129,2	0,5	0,0	3,28
déc.	128,8	129,4	0,7	0,0	3,06
2002					
jan.	130,9	131,4	0,6	0,0	2,87
fév.	130,4	131,0	0,6	0,0	2,78
mars	128,9	129,5	0,6	0,0	2,67
avril	130,0	130,5	0,5	0,0	2,53
mai	130,3	130,8	0,5	0,0	2,54
juin	131,2	131,7	0,5	0,0	2,34
juil.	131,6	132,0	0,5	0,0	2,09

Source: BCE

- 1) Ce tableau comprend les données complètes pour les périodes de constitution achevées et les réserves à constituer pour la période de constitution actuelle. Les données ont été révisées pour tenir compte de nouvelles informations.
- 2) Le montant des réserves obligatoires de chacun des établissements de crédit est tout d'abord calculé en appliquant le taux de réserves pour les catégories d'exigibilités correspondant aux exigibilités éligibles, en utilisant les données du bilan de la fin de chaque mois de calendrier. Ensuite chaque établissement de crédit déduit de ce chiffre un abattement forfaitaire de 100 000 euros. Les montants de réserves obligatoires sont ensuite agrégés au niveau de la zone euro.
- 3) Moyenne des avoirs quotidiens agrégés des établissements de crédit assujettis aux réserves obligatoires sur leurs comptes de réserve durant la période de constitution.
- 4) Moyenne des excédents d'avoirs de réserves constitués par les établissements de crédit sur la période de constitution par rapport au montant des réserves à constituer (calcul effectué pour les établissements qui ont satisfait à l'obligation de réserves).
- 5) Moyenne des déficits de réserves par rapport aux réserves à constituer sur la période de constitution (calcul effectué pour les établissements qui n'ont pas satisfait à l'obligation de réserves).
- 6) Ce taux est égal à la moyenne, sur la période de constitution, du taux de la BCE (pondéré en fonction du nombre de jours de calendrier) appliqué aux opérations principales de refinancement de l'Eurosystème (cf. tableau 1.3).

Tableau 1.6
Statistiques des réserves obligatoires au Luxembourg

(en millions de EUR; données brutes; encours en fin de période)

Assiette des réserves à fin	1° Assiette des réserves des établissements de crédit assujettis aux réserves obligatoires ^{1,2,3,4}					
	Total	Exigibilités soumises à un taux de réserves de 2%		Exigibilités soumises à un taux de 0%		
		Dépôts (à vue, à terme d'une durée < ou égale à 2 ans, avec préavis)	Titres de créance d'une durée < ou égale à 2 ans	Dépôts (d'une durée > 2 ans avec préavis)	Titres en pension	Titres de créance à plus de 2 ans
	1	2	3	4	5	6
2002						
juin	410 679	324 632	30 170	11 982	4 708	39 186
juil.	407 131	326 908	25 180	12 137	3 641	39 264
août	401 811	322 681	22 884	12 870	4 743	38 633
sept.	402 981	322 849	24 423	12 409	3 296	40 005
oct.	404 946	321 961	25 247	12 545	3 634	41 559
nov.	409 397	325 055	26 613	12 440	3 576	41 713
déc.	397 982	315 523	26 172	11 725	3 811	40 751
2003						
jan.	403 868	319 897	25 754	12 605	4 675	40 937
fév.	398 386	313 992	23 919	12 534	4 644	43 297
mars	404 409	317 322	23 340	15 450	4 354	43 943
avril	401 930	318 452	20 695	14 429	4 148	44 206
mai	402 442	322 905	19 587	12 591	3 680	43 679
juin	403 076	320 383	19 288	14 456	4 050	44 899
juil.	405 741	322 115	19 261	14 316	3 819	46 230

Source: BCE

- 1) Les données ont été révisées pour tenir compte de nouvelles informations. Des différences peuvent apparaître en raison des arrondis.
- 2) Les exigibilités vis-à-vis d'autres établissements de crédit assujettis au régime des réserves obligatoires du SEBC, de la BCE et des banques centrales nationales participantes ne sont pas incluses dans l'assiette des réserves. Si un établissement de crédit ne peut prouver l'existence d'exigibilités sous forme de titres de créance d'une durée inférieure ou égale à 2 ans et d'instruments du marché monétaire détenus par les établissements précités, il peut déduire un certain pourcentage de ces exigibilités de l'assiette de ses réserves. Ce pourcentage était de 10% pour le calcul de l'assiette de réserves jusqu'en novembre 1999 et a été porté à 30% après cette date.
- 3) Les périodes de constitution débutent le 24 de chaque mois et courent jusqu'au 23 du mois suivant: les réserves à constituer sont calculées à partir de l'assiette des réserves établie à la fin du mois précédent.
- 4) Les instruments du marché monétaire sont inclus sous la rubrique des titres de créance d'une durée inférieure ou égale à 2 ans.

(en millions de EUR; taux d'intérêt en pourcentage annuel)

Période de constitution prenant fin en	2° Constitution des réserves ¹				
	Réserves à constituer ²	Réserves constituées ³	Excédents de réserves ⁴	Déficits de réserves ⁵	Taux de rémunération des réserves obligatoires ⁶
	1	2	3	4	5
2002					
mai	7 379,8	7 404,3	24,5	0,0	3,30
juin	7 538,2	7 555,8	17,9	0,4	3,33
juil.	7 390,0	7 406,4	16,4	0,0	3,32
août	7 079,2	7 097,6	19,1	0,7	3,29
sept.	7 025,0	7 047,3	22,3	0,0	3,28
oct.	6 894,7	6 922,9	28,3	0,1	3,28
nov.	6 929,0	6 946,7	18,0	0,3	3,28
déc.	6 927,9	6 951,7	23,9	0,0	3,06
2003					
jan.	7 017,1	7 028,9	11,8	0,0	2,87
fév.	6 824,4	6 843,1	18,7	0,1	2,78
mars	6 896,7	6 901,3	11,4	16,0	2,67
avril	6 741,7	6 755,1	13,9	0,5	2,53
mai	6 796,8	6 807,3	10,5	0,0	2,54
juin	6 766,7	6 800,7	34,1	0,0	2,34
juil.	6 833,9	6 842,3	12,6	4,2	2,09
août	6 777,6	6 794,0	16,4	0,0	2,06

- 1) Ce tableau comprend les données complètes pour les périodes de constitution achevées et les réserves à constituer pour la période de constitution actuelle.
- 2) Le montant des réserves obligatoires de chacun des établissements de crédit est tout d'abord calculé en appliquant le taux de réserves pour les catégories d'exigibilités correspondant aux exigibilités éligibles, en utilisant les données du bilan de la fin de chaque mois de calendrier. Ensuite chaque établissement de crédit déduit de ce chiffre un abattement forfaitaire de 100 000 euros. Les montants de réserves obligatoires sont ensuite agrégés au niveau du Luxembourg.
- 3) Moyenne des avoirs quotidiens agrégés des établissements de crédit assujettis aux réserves obligatoires sur leurs comptes de réserve durant la période de constitution.
- 4) Moyenne des excédents d'avoirs de réserves constitués par les établissements de crédit sur la période de constitution par rapport au montant des réserves à constituer (calcul effectué pour les établissements qui ont satisfait à l'obligation de réserves).
- 5) Moyenne des déficits de réserves par rapport aux réserves à constituer sur la période de constitution (calcul effectué pour les établissements qui n'ont pas satisfait à l'obligation de réserves).
- 6) Ce taux est égal à la moyenne, sur la période de constitution, du taux de la BCE (pondéré en fonction du nombre de jours de calendrier) appliqué aux opérations principales de refinancement de l'Eurosystème (cf. tableau 1.3).

Tableau 1.7

Position de liquidité du système bancaire ¹⁾

(en milliards de EUR; moyennes sur la période des positions quotidiennes)

Période de constitution prenant fin en	Facteurs d'élargissement de la liquidité						Facteurs d'absorption de la liquidité				Comptes courants des établissements de crédit ⁶⁾	Base monétaire ⁷⁾
	Opérations de la politique monétaire de l'Eurosystème						Billets en circulation	Dépôts de l'administration centrale auprès de l'Eurosystème	Autres facteurs (nets) ³⁾			
	Avoirs nets de l'Eurosystème en or et en devises	Opérations principales de refinancement	Opérations de refinancement à plus long terme	Autres opérations d'élargissement de la liquidité ²⁾	Facilité de prêt marginal	Facilité de dépôt				Autres opérations d'absorption de liquidité ²⁾		
1	2	3	4	5	6	7	8	9	10	11	12	
1999												
fév.	328,2	104,6	34,2	3,8	30,2	1,3	0,2	329,3	41,0	28,9	100,3	430,9
mars	323,6	136,4	45,0	0,4	0,0	1,4	0,0	326,9	49,8	25,0	102,2	430,5
avril	338,4	130,1	45,0	0,7	0,0	0,3	0,0	331,0	42,9	39,0	101,1	432,3
mai	342,5	121,6	45,0	0,8	0,0	0,4	0,0	333,9	36,3	38,0	101,2	435,5
juin	339,8	132,0	45,0	0,4	0,0	0,6	0,0	337,0	40,4	37,2	101,9	439,6
juil.	342,4	143,1	45,0	0,4	0,0	0,5	0,0	342,1	45,7	39,5	102,9	445,6
août	343,2	150,1	45,0	0,5	0,0	1,0	0,0	344,8	47,3	42,1	103,6	449,4
sept.	343,5	150,4	45,0	0,2	0,0	0,7	0,0	342,1	51,4	41,6	103,2	446,0
oct.	349,7	143,0	45,0	0,3	0,0	0,6	0,0	342,5	45,4	45,9	103,5	446,7
nov.	351,8	140,5	53,7	0,3	0,0	0,4	0,0	343,1	51,5	47,3	104,2	447,6
déc.	351,7	150,4	65,0	0,3	0,0	1,0	0,0	354,3	59,0	47,5	105,6	460,8
2000												
jan.	362,3	138,5	75,0	1,9	0,0	0,5	3,3	363,0	41,0	61,2	108,7	472,3
fév.	367,8	130,9	70,5	0,1	0,0	0,2	0,0	347,6	49,2	64,2	108,1	455,9
mars	369,2	136,1	66,2	0,2	0,0	0,3	0,0	347,6	51,7	63,5	108,6	456,4
avril	377,1	136,7	61,0	0,2	0,0	0,9	0,0	349,7	45,6	69,1	109,7	460,3
mai	378,8	142,6	60,0	0,4	0,0	2,3	0,0	353,8	41,9	71,8	112,0	468,2
juin	378,1	140,9	59,9	0,3	0,2	0,8	0,0	354,1	38,3	72,1	114,2	469,1
juil.	380,8	157,9	59,9	0,4	0,0	0,5	0,0	357,0	50,4	76,8	114,2	471,7
août	382,0	163,1	55,4	0,1	0,0	0,3	0,0	359,2	48,8	80,0	112,4	471,9
sept.	381,6	173,1	51,1	0,3	0,0	0,2	0,0	354,8	56,6	81,2	113,3	468,3
oct.	396,3	176,5	45,7	0,5	0,0	0,2	0,0	354,5	47,4	102,5	114,4	469,1
nov.	398,6	183,7	45,0	0,2	0,0	0,2	0,0	352,7	49,8	109,2	115,7	468,6
déc.	394,4	210,4	45,0	0,4	0,0	0,2	0,0	360,4	61,1	111,1	117,4	478,0
Elargissement de la zone euro												
2001												
jan.	383,7	205,3	45,0	0,5	0,0	0,6	0,0	368,3	52,2	94,2	119,1	488,0
fév.	377,9	188,9	49,8	2,6	0,0	0,4	0,0	354,8	57,0	86,3	120,7	476,0
mars	375,6	185,2	54,1	0,4	0,0	0,5	0,0	353,0	53,0	87,7	121,0	474,5
avril	382,1	172,4	58,4	2,2	0,0	0,5	0,0	354,6	49,5	89,1	121,4	476,4
mai	384,4	144,0	59,1	0,4	17,0	0,6	0,0	352,7	39,4	87,5	124,8	478,1
juin	385,0	161,7	59,1	0,2	0,0	0,4	0,0	351,1	41,3	87,5	125,7	477,3
juil.	397,6	161,9	59,9	0,2	0,0	0,4	0,0	350,8	42,5	98,8	127,1	478,3
août	402,1	164,0	60,0	0,1	0,0	0,2	0,0	347,6	48,8	101,8	127,8	475,6
sept.	401,3	147,1	60,0	0,5	3,5	0,4	0,0	335,4	45,2	105,4	126,1	461,9
oct.	389,9	136,7	60,0	1,1	0,0	0,1	0,0	325,2	43,6	93,6	125,1	450,4
nov.	385,0	132,3	60,0	0,2	0,0	0,3	0,0	311,3	46,1	93,1	126,7	438,3
déc.	383,7	122,5	60,0	0,5	12,4	0,8	0,0	298,0	43,5	109,3	127,4	426,2
2002												
jan.	385,2	118,5	60,0	0,4	3,7	0,6	0,0	344,3	38,3	54,2	130,4	475,2
fév.	386,0	127,3	60,0	0,2	0,0	0,1	0,0	306,2	49,6	85,2	132,6	438,8
mars	386,7	114,6	60,0	0,2	0,0	0,1	0,0	283,3	54,2	91,8	132,1	415,6
avril	395,4	112,7	60,0	0,4	0,0	0,2	0,0	285,9	55,9	95,3	131,2	417,3
mai	397,7	110,6	60,0	0,1	0,0	0,3	0,0	293,7	49,2	93,5	131,7	425,6
juin	396,2	112,6	60,0	0,5	0,0	0,4	0,0	300,8	45,1	91,2	131,8	433,0
juil.	369,1	130,4	60,0	0,2	0,0	0,2	0,0	313,4	54,4	60,3	131,4	445,0
août	360,0	139,2	55,2	0,1	0,0	0,1	0,0	322,8	50,9	50,8	129,9	452,8
sept.	362,3	140,9	50,8	0,1	0,0	0,2	0,0	323,6	49,1	51,7	129,6	453,4
oct.	370,0	146,1	45,3	0,1	0,0	0,1	0,0	329,2	45,6	58,2	128,3	457,6
nov.	372,1	147,5	45,0	0,1	0,0	0,1	0,0	334,0	42,8	58,6	129,3	463,4
déc.	371,5	168,1	45,0	1,1	2,0	0,2	0,0	350,7	51,7	55,5	129,5	480,5
2003												
jan.	360,9	176,3	45,0	0,5	0,0	0,3	0,0	353,9	43,7	53,3	131,6	485,8
fév.	356,4	168,6	45,0	0,3	0,0	0,3	0,0	340,7	50,2	48,0	131,1	472,2
mars	352,5	179,5	45,0	0,2	0,0	0,1	0,0	347,8	59,1	40,6	129,6	477,5
avril	337,4	179,4	45,0	0,1	0,0	0,2	0,0	358,5	52,1	20,5	130,6	489,3
mai	333,1	177,1	45,0	0,4	0,0	0,2	0,1	366,2	42,6	15,5	130,9	497,3
juin	331,3	194,7	45,0	0,4	0,0	0,3	0,2	373,2	52,6	13,2	131,9	505,3
juil.	320,4	204,7	45,0	0,4	0,0	0,3	0,0	382,7	52,4	2,9	132,2	515,2

Source: BCE

- 1) La position de liquidité du système bancaire est définie comme étant les avoirs en compte courant en euros des établissements de crédit de la zone euro auprès de l'Eurosystème. Les montants sont calculés à partir de la situation financière consolidée de l'Eurosystème.
- 2) Recouvre les opérations de politique monétaire initiées par les banques centrales nationales durant la phase II de l'UEM et non encore dénouées au début de la phase III de l'UEM (à l'exception des opérations fermes et de l'émission de certificats de dette).
- 3) Autres rubriques de la situation financière consolidée de l'Eurosystème.
- 4) Égal à la différence entre la somme des facteurs d'élargissement de la liquidité (rubriques 1 à 5) et la somme des facteurs d'absorption de la liquidité (rubriques 6 à 10).
- 5) Calculé comme étant la somme de la facilité de dépôt (rubrique 6), des billets en circulation (rubrique 8) et des avoirs en compte courant des établissements de crédit (rubrique 11).

Tableau 2.1.2

Bilan agrégé des IFM de la zone euro (hors Eurosystem) ¹⁾

1. Actif									
	Crédits aux résidents de la zone euro	IFM	Administrations publiques	Autres résidents de la zone euro	Portefeuille de titres autres que les actions émises par des résidents de la zone euro	IFM	Administrations publiques	Autres résidents de la zone euro	Parts d'OPC monétaires
	1	2	3	4	5	6	7	8	9
2003									
jan.	11 657,7	4 048,9	804,7	6 804,1	2 780,7	1 218,6	1 188,2	373,9	65,3
fév.	11 734,1	4 099,3	804,1	6 830,7	2 815,9	1 227,8	1 207,8	380,4	66,4
mars	11 735,2	4 076,4	804,6	6 854,2	2 830,3	1 234,5	1 210,0	385,8	66,8
avril	11 799,1	4 109,2	799,2	6 890,7	2 852,6	1 223,1	1 226,2	403,3	69,6
mai	11 892,6	4 191,2	794,8	6 906,6	2 896,5	1 234,0	1 256,6	405,9	70,7
juin	11 884,0	4 143,9	795,9	6 944,2	2 887,3	1 243,3	1 238,5	405,6	68,9
2. Passif									
	Monnaie fiduciaire	Dépôts de résidents de la zone euro	IFM	Administration centrale	Autres administrations publiques / autres résidents de la zone euro	Dépôts à vue	Dépôts à terme	Dépôts remboursables avec préavis	Pensions
	1	2	3	4	5	6	7	8	9
2003									
jan.	0,0	10 200,0	4 162,0	105,4	5 932,5	1 933,2	2 268,8	1 497,5	233,0
fév.	0,0	10 297,4	4 220,3	121,6	5 955,5	1 932,9	2 277,8	1 511,0	233,8
mars	0,0	10 318,4	4 198,8	125,5	5 994,1	1 970,2	2 277,5	1 522,3	224,0
avril	0,0	10 350,2	4 200,8	117,8	6 031,6	1 989,4	2 283,3	1 528,4	230,5
mai	0,0	10 517,3	4 310,1	124,2	6 082,9	2 014,1	2 304,8	1 532,7	231,4
juin	0,0	10 545,2	4 302,9	147,3	6 094,9	2 063,0	2 271,5	1 545,6	214,8

Source: BCE

1) Les données ont été révisées pour tenir compte des nouvelles informations. Des différences peuvent apparaître en raison des arrondis.

2) Montants détenus par les résidents de la zone euro. Ceux détenus par les non-résidents sont compris dans les engagements envers les non-résidents.

(en milliards de EUR; données brutes; encours en fin de période)

Portefeuille d'actions et autres participations émises par des résidents de la zone euro	IFM	Autres résidents de la zone euro	Créances sur les non-résidents	Actifs immobilisés	Autres créances	Total de l'actif	
	10	11	12	13	14	15	16
	815,5	256,0	559,5	2 478,6	164,2	1 015,5	18 977,7
812,1	255,9	556,2	2 545,7	162,9	1 042,1	19 179,2	jan.
818,3	260,4	557,9	2 545,1	160,8	1 029,5	19 186,2	fév.
837,2	260,9	576,3	2 564,8	158,8	1 037,6	19 319,8	mars
854,1	265,6	588,5	2 544,4	159,4	1 072,8	19 490,5	avril
849,4	267,0	582,5	2 625,0	158,3	1 061,1	19 534,1	mai
							juin

Titres d'OPCVM monétaires ²	Instruments du marché monétaire et titres de créance émis	Capital et réserves	Engagements envers les non-résidents	Autres passifs	Total du passif	
10	11	12	13	14	15	
600,3	3 017,2	1 113,0	2 632,7	1 414,6	18 977,7	2003
613,8	3 037,2	1 110,7	2 685,9	1 434,2	19 179,2	jan.
617,6	3 045,9	1 115,8	2 666,0	1 422,6	19 186,2	fév.
632,6	3 064,7	1 116,9	2 687,9	1 467,5	19 319,8	mars
641,9	3 062,9	1 120,5	2 625,3	1 522,6	19 490,5	avril
639,2	3 082,6	1 129,0	2 644,6	1 493,5	19 534,1	mai
						juin

Tableau 2.2.2

Bilan agrégé des IFM luxembourgeoises (hors Banque centrale) ¹⁾

1. Actif									
En fin de période	Caisse	Créances envers des résidents de la zone euro	sur les IFM	sur les administrations publiques	sur les autres secteurs	Portefeuille de titres autres que les actions émises par des résidents de la zone euro	émis par des IFM	émis par des administrations publiques	émis par d'autres entités
	1	2	3	4	5	6	7	8	9
2003									
jan.	244	369 631	285 805	5 818	78 007	186 299	110 006	47 153	29 140
fév.	226	355 806	273 349	4 563	77 894	192 924	111 216	50 669	31 039
mars	234	363 110	282 995	4 636	75 478	187 523	112 798	44 760	29 965
avril	241	368 588	289 590	4 551	74 447	187 180	110 210	46 342	30 628
mai	249	360 384	280 584	5 877	73 923	189 107	108 084	50 321	30 702
juin	237	361 008	280 902	5 526	74 580	190 740	110 048	50 292	30 400
juil.	237	356 125	276 636	5 153	74 336	193 207	109 732	51 746	31 729
2. Passif									
En fin de période	Monnaie fiduciaire	Dettes envers des résidents de la zone euro	envers des IFM	envers les administrations publiques centrales	envers les autres administrations publiques et les autres secteurs	Dépôts à vue	Dépôts à terme	Dépôts remboursables avec préavis	Pensions
	1	2	3	4	5	6	7	8	9
2003									
jan.	0	366 300	205 100	2 303	158 897	56 361	96 593	5 742	201
fév.	0	361 831	206 153	2 323	153 355	52 906	93 908	6 322	219
mars	0	363 387	205 394	2 164	155 829	54 201	94 187	7 016	425
avril	0	368 093	207 095	2 292	158 706	54 274	97 231	6 685	516
mai	0	362 637	199 017	2 505	161 115	54 960	98 192	7 509	454
juin	0	367 831	204 426	2 489	160 916	57 947	95 667	6 981	321
juil.	0	361 938	197 383	3 644	160 911	56 666	97 308	6 869	68

Source: BCL.

1) Les données ont été révisées pour tenir compte des nouvelles informations. Des différences peuvent apparaître en raison des arrondis.

2) Montants détenus par les résidents de la zone euro. Ceux détenus par les non-résidents sont compris dans les engagements envers les non-résidents.

(en millions de EUR; données brutes; encours en fin de période)

Parts d'OPC monétaires	Portefeuille d'actions et de par- ticipations émises par des résidents de la zone euro	émises par des IFM	émises par d'autres entités	Créances sur des non-résidents	Actifs immobilisés	Autres créances	Total de l'actif	
104	6 768	3 368	3 400	243 454	3 690	23 253	833 443	2003
200	8 787	5 297	3 490	248 042	3 705	22 132	831 822	jan.
192	9 283	5 670	3 613	242 482	3 668	22 231	828 723	fév.
185	9 921	5 143	4 778	236 265	3 677	20 920	826 978	mars
148	9 754	4 266	5 488	231 102	3 672	23 709	818 125	avril
152	8 165	4 712	3 453	240 525	3 686	21 601	826 114	mai
141	8 215	4 741	3 474	243 460	3 690	20 300	825 375	juin
								juil.

Parts d'OPC monétaires ²	Titres de créance émis ²	Capital et réserves	Engagements envers les non-résidents	Autres exigibilités	Total du passif	
69 539	53 858	40 799	281 798	21 149	833 443	2003
71 161	54 939	41 126	281 551	21 214	831 822	jan.
68 075	54 738	41 109	281 314	20 099	828 723	fév.
70 268	53 297	39 435	276 291	19 594	826 978	mars
72 623	52 158	39 423	270 002	21 283	818 125	avril
75 120	53 116	39 601	269 717	20 729	826 114	mai
79 482	54 326	39 788	270 203	19 638	825 375	juin
						juil.

Tableau 2.3.1

Agrégats monétaires de la zone euro ^{1) 2)}

	M3							
	M1				M2		Total	Indice décembre 1999 = 100 ³⁾
	Monnaie fiduciaire	Dépôts à vue	Total	Indice décembre 1999 = 100 ³⁾	Dépôts à terme d'une durée < ou égale à 2 ans	Dépôts remboursables avec préavis < ou égal à 3 mois		
	1	2	3	4	5	6	7	8
2001								
mars	336,3	1 703,2	2 039,5	103,8	1 070,7	1 269,8	4 380,0	105,9
avril	336,2	1 735,9	2 072,1	105,4	1 072,1	1 273,4	4 417,6	106,8
mai	332,9	1 759,2	2 092,1	106,4	1 072,9	1 273,2	4 438,2	107,3
juin	333,0	1 798,4	2 131,4	108,4	1 070,4	1 283,0	4 484,8	108,4
juil.	328,0	1 780,3	2 108,3	107,3	1 077,2	1 287,2	4 472,7	108,1
août	319,2	1 747,5	2 066,7	105,2	1 092,8	1 292,9	4 452,4	107,6
sept.	309,6	1 815,1	2 124,7	108,1	1 075,2	1 299,7	4 499,6	108,8
oct.	295,5	1 816,1	2 111,6	107,4	1 078,9	1 311,6	4 502,1	108,9
nov.	279,7	1 864,6	2 144,3	109,1	1 081,0	1 326,4	4 551,7	110,1
déc.	239,7	1 968,3	2 208,0	112,3	1 092,7	1 367,9	4 668,6	112,9
2002								
jan.	246,5	1 921,9	2 168,4	110,3	1 081,0	1 389,9	4 639,3	112,2
fév.	240,3	1 917,1	2 157,4	109,8	1 076,8	1 394,2	4 628,4	111,9
mars	254,3	1 914,2	2 168,5	110,3	1 088,5	1 397,7	4 654,7	112,5
avril	261,7	1 945,5	2 207,2	112,3	1 092,1	1 391,4	4 690,7	113,4
mai	273,8	1 945,4	2 219,2	112,9	1 099,6	1 393,5	4 712,3	113,9
juin	285,7	1 992,1	2 277,8	115,9	1 074,9	1 399,6	4 752,3	114,9
juil.	296,6	1 959,4	2 256,0	114,8	1 083,7	1 402,7	4 742,4	114,7
août	301,1	1 927,4	2 228,5	113,4	1 096,9	1 408,8	4 734,2	114,5
sept.	306,7	1 984,4	2 291,1	116,6	1 073,6	1 411,4	4 776,1	115,5
oct.	313,9	1 968,4	2 282,3	116,1	1 093,7	1 418,4	4 794,4	115,9
nov.	321,4	2 020,5	2 341,9	119,2	1 086,4	1 430,0	4 858,3	117,5
déc.	341,2	2 084,4	2 425,6	123,4	1 075,5	1 463,5	4 964,6	120,0
2003								
jan.	312,1	2 031,6	2 343,7	119,2	1 077,9	1 485,2	4 906,8	118,6
fév.	319,3	2 032,5	2 351,8	119,7	1 080,6	1 501,0	4 933,4	119,3
mars	327,2	2 070,5	2 397,7	122,0	1 073,6	1 514,3	4 985,6	120,5
avr.	336,3	2 090,3	2 426,6	123,5	1 082,2	1 522,8	5 031,6	121,7
mai	343,8	2 115,2	2 459,0	125,1	1 097,0	1 530,1	5 086,1	123,0
juin	351,0	2 164,5	2 515,5	128,0	1 059,5	1 545,1	5 120,1	123,8

Source: BCE

- 1) Les agrégats monétaires comprennent les exigibilités monétaires des IFM et de l'administration centrale (Poste, Trésor) vis-à-vis des résidents de la zone euro qui ne sont ni des IFM ni des institutions ressortissant de l'administration centrale.
- 2) Les données ont été révisées pour tenir compte des nouvelles informations. Des différences peuvent apparaître en raison des arrondis.
- 3) L'indice, qui retient comme base 100 l'encours brut de décembre 1999, mesure le produit cumulé des variations, à compter de cette date. La variation en pourcentage de l'indice entre deux mois donnés correspond à la variation de l'agrégat brut.

(milliards de EUR; données brutes; encours en fin de période; variations annuelles en pourcentage, sauf indication contraire)

<i>Pensions</i>	<i>Titres d'OPCVM monétaires</i>	<i>Titres de créance d'une durée ≤ ou égale à 2 ans</i>	<i>Total</i>	<i>Indice décembre 1999 = 100³</i>	
9	10	11	12	13	
					2001
225,9	333,2	139,3	5 078,4	108,0	mars
224,9	341,8	139,9	5 124,2	109,0	avril
237,4	351,3	134,9	5 161,8	109,8	mai
224,5	349,3	145,2	5 203,8	110,7	juin
226,4	358,4	140,8	5 198,3	110,5	juil.
233,9	369,9	142,4	5 198,6	110,6	août
228,2	374,4	147,5	5 249,7	111,6	sept.
236,9	386,4	149,8	5 275,2	112,2	oct.
229,5	395,2	152,1	5 328,5	113,3	nov.
220,4	391,9	145,8	5 426,7	115,4	déc.
					2002
216,2	416,6	141,8	5 413,9	115,1	jan.
221,1	427,0	138,8	5 415,3	115,2	fév.
229,6	431,2	137,2	5 452,7	116,0	mars
228,1	437,5	134,7	5 491,0	116,8	avril
234,8	442,6	144,0	5 533,7	117,7	mai
229,6	439,2	132,8	5 553,9	118,1	juin
228,8	450,3	125,5	5 547,0	118,0	juil.
236,5	463,4	126,5	5 560,6	118,3	août
238,3	460,4	131,3	5 606,1	119,2	sept.
235,6	462,7	133,7	5 626,4	119,6	oct.
229,6	477,1	131,1	5 696,1	121,1	nov.
226,9	470,6	127,7	5 789,8	123,1	déc.
					2003
233,0	535,0	108,3	5 783,1	123,0	jan.
233,8	547,4	108,8	5 823,4	123,8	fév.
224,0	550,8	99,4	5 859,8	124,6	mars
230,5	563,0	124,0	5 949,1	126,5	avril
231,4	571,1	105,0	5 993,6	127,5	mai
214,8	570,3	95,7	6 000,9	127,6	juin

Tableau 2.3.2

Éléments du passif des IFM luxembourgeoises inclus dans les agrégats monétaires ¹⁾²⁾

	M3							
	M1				M2		Total	Indice décembre 1999 = 100 ³⁾
	Monnaie fiduciaire ³⁾	Dépôts à vue	Total	Indice décembre 1999 = 100 ⁴⁾	Dépôts à terme d'une durée < ou égale à 2 ans	Dépôts remboursables avec préavis < ou égal à 3 mois		
	1	2	3	4	5	6	7	8
2001								
avril	0,4	56,6	57,0	131,0	88,0	4,4	149,4	118,7
mai	0,4	60,4	60,8	139,8	85,1	4,5	150,4	119,5
juin	0,4	57,7	58,1	133,6	86,1	4,7	148,9	118,3
juil.	0,4	56,4	56,8	130,6	89,0	4,5	150,3	119,4
août	0,4	53,7	54,1	124,4	87,2	4,8	146,1	116,0
sept.	0,4	57,6	58,0	133,3	83,0	4,4	145,4	115,5
oct.	0,4	53,9	54,3	124,8	86,9	4,6	145,8	115,8
nov.	0,4	60,8	61,2	140,7	83,4	6,1	150,7	119,7
déc.	0,4	51,1	51,5	118,4	93,9	4,8	150,2	119,3
2002								
jan.	0,0	59,0	59,0	135,6	88,7	4,7	152,4	121,0
fév.	0,2	59,1	59,3	136,3	91,1	5,0	155,4	123,4
mars	0,2	55,3	55,5	127,6	90,7	4,9	151,1	120,0
avril	0,2	57,0	57,2	131,5	96,4	4,9	158,5	125,9
mai	0,2	53,0	53,2	122,3	100,6	4,9	158,7	126,1
juin	0,3	58,4	58,7	134,9	90,8	3,8	153,3	121,8
juil.	0,4	55,0	55,4	127,4	89,7	4,0	149,1	118,4
août	0,4	50,7	51,1	117,5	94,9	3,9	149,9	119,1
sept.	0,4	55,6	56,0	128,7	89,9	3,9	149,8	119,0
oct.	0,4	52,9	53,3	122,5	92,6	4,3	150,2	119,3
nov.	0,4	52,3	52,7	121,1	89,9	5,3	147,9	117,5
déc.	0,4	48,6	49,0	112,6	92,6	4,3	145,9	115,9
2003								
jan.	0,5	55,5	56,0	128,7	93,1	7,1	156,2	124,1
fév.	0,5	58,5	59,0	135,6	90,3	6,6	155,9	123,8
mars	0,0	0,0	0,0	0,0	0,0	0,0	0,0	0,0
avril	0,0	0,0	0,0	0,0	0,0	0,0	0,0	0,0
mai	0,0	0,0	0,0	0,0	0,0	0,0	0,0	0,0
juin	0,0	0,0	0,0	0,0	0,0	0,0	0,0	0,0

Source: BCE

1) Ce tableau présente la contribution des composantes luxembourgeoises dans les agrégats monétaires de la zone euro. Il ne présente pas les agrégats monétaires du Luxembourg.

En effet, la notion de résidence utilisée est celle de la zone euro. De plus, les composantes luxembourgeoises dans les agrégats monétaires de la zone euro sont consolidées en déduisant des postes du côté passif du bilan agrégé des IFM luxembourgeoises les postes correspondants du côté actif dont les débiteurs sont non seulement des IFM luxembourgeoises, mais aussi des IFM résidant dans les autres EMUM.

Ceci explique en particulier l'existence de chiffres négatifs dans ce tableau.

2) Les données ont été révisées pour tenir compte des nouvelles informations. Des différences peuvent apparaître en raison des arrondis.

3) Le poste monnaie fiduciaire est calculé suivant le Capital share Mechanism (CSM) qui prévoit la répartition du total de la monnaie en circulation de la zone euro aux différentes Banques centrales nationales de la zone euro en fonction de leur part dans le capital de la Banque centrale européenne.

4) L'indice, qui retient comme base 100 l'encours brut de décembre 1999, mesure le produit cumulé des variations, à compter de cette date. La variation en pourcentage de l'indice entre deux mois donnés correspond à la variation de l'agrégat brut.

(milliards de EUR; données brutes; encours en fin de période; variations annuelles en pourcentage, sauf indication contraire)

<i>Pensions</i>	<i>Titres d'OPCVM monétaires</i>	<i>Instruments du marché monétaire et titres de créances d'une durée < ou égale à 2 ans</i>	<i>Total</i>	<i>Indice décembre 1999 = 100⁶</i>	
9	10	11	12	13	
					2001
0,3	41,1	-14,2	176,6	120,2	avril
0,4	42,5	-14,1	179,2	122,0	mai
0,3	44,5	-16,7	177,0	120,5	juin
0,4	46,2	-21,0	175,9	119,7	juil.
0,5	49,0	-16,2	179,4	122,1	août
0,5	49,5	-7,6	187,8	127,8	sept.
0,5	50,6	-2,1	194,8	132,6	oct.
0,2	52,7	1,7	205,3	139,8	nov.
0,1	54,9	-1,2	204,0	138,9	déc.
					2002
0,3	54,7	-3,1	204,3	139,1	jan.
0,2	56,9	-4,7	207,8	141,5	fév.
0,3	57,8	-6,7	202,5	137,8	mars
0,3	58,2	-6,8	210,2	143,1	avril
0,6	58,7	-6,9	211,1	143,7	mai
1,1	60,0	-9,2	205,2	139,7	juin
0,5	63,4	-11,7	201,3	137,0	juil.
0,5	67,0	-13,6	203,8	138,7	août
0,1	67,2	-11,1	206,0	140,2	sept.
0,1	65,6	-12,5	203,4	138,5	oct.
0,1	69,6	-11,2	206,4	140,5	nov.
0,1	70,2	-10,2	206,0	140,2	déc.
					2003
0,5	72,5	-29,2	200,0	136,1	jan.
0,3	73,8	-30,3	199,7	135,9	fév.
0,0	0,0	0,0	0,0	0,0	mars
0,0	0,0	0,0	0,0	0,0	avril
0,0	0,0	0,0	0,0	0,0	mai
0,0	0,0	0,0	0,0	0,0	juin

Tableau 2.5

Taux d'intérêt du marché monétaire

(valeurs moyennes de la période; pourcentages annuels)

En fin de période	Zone euro					Etats-Unis	Japon
	EONIA	Euribor 1 mois	Euribor 3 mois	Euribor 6 mois	Euribor 12 mois	Libor-USD 3 mois	Libor-JPY 3 mois
1999							
jan.	3,14	3,20	3,18	3,13	3,10	5,00	0,51
fév.	3,12	3,17	3,14	3,08	3,07	5,00	0,38
mars	2,93	3,10	3,09	3,07	3,09	5,01	0,20
avril	2,71	2,73	2,73	2,74	2,79	5,00	0,15
mai	2,55	2,60	2,61	2,63	2,72	5,02	0,11
juin	2,56	2,64	2,66	2,72	2,88	5,18	0,10
juil.	2,52	2,67	2,71	2,94	3,07	5,31	0,11
août	2,44	2,65	2,73	3,10	3,28	5,45	0,09
sept.	2,43	2,62	2,76	3,15	3,35	5,57	0,10
oct.	2,50	2,80	3,42	3,51	3,73	6,18	0,25
nov.	2,94	3,10	3,52	3,53	3,74	6,10	0,30
déc.	3,04	3,56	3,49	3,56	3,88	6,13	0,31
2000							
jan.	3,04	3,19	3,39	3,61	4,00	6,04	0,15
fév.	3,28	3,41	3,59	3,79	4,17	6,10	0,13
mars	3,51	3,64	3,80	3,99	4,33	6,20	0,14
avril	3,69	3,84	3,98	4,14	4,43	6,31	0,12
mai	3,92	4,22	4,42	4,61	4,92	6,76	0,10
juin	4,29	4,43	4,56	4,75	5,04	6,79	0,13
juil.	4,31	4,47	4,65	4,90	5,18	6,73	0,22
août	4,42	4,64	4,84	5,08	5,32	6,69	0,31
sept.	4,59	4,76	4,92	5,11	5,29	6,67	0,41
oct.	4,76	4,92	5,11	5,17	5,29	6,78	0,52
nov.	4,83	4,99	5,16	5,20	5,27	6,75	0,55
déc.	4,83	5,02	5,01	4,99	4,95	6,55	0,62
2001							
jan.	4,76	4,87	4,84	4,74	4,64	5,70	0,50
fév.	4,99	4,87	4,82	4,73	4,66	5,35	0,41
mars	4,78	4,84	4,77	4,64	4,53	4,96	0,19
avril	5,06	4,85	4,75	4,63	4,54	4,61	0,10
mai	4,65	4,73	4,70	4,62	4,58	4,10	0,07
juin	4,54	4,59	4,52	4,41	4,37	3,83	0,07
juil.	4,51	4,59	4,53	4,45	4,37	3,75	0,08
août	4,49	4,53	4,41	4,28	4,16	3,57	0,08
sept.	3,99	4,11	4,04	3,93	3,82	3,03	0,06
oct.	3,97	3,77	3,65	3,51	3,42	2,40	0,08
nov.	3,52	3,47	3,433	3,31	3,24	2,10	0,08
déc.	3,38	3,47	3,391	3,30	3,34	1,92	0,08
2002							
jan.	3,33	3,39	3,385	3,39	3,53	1,82	0,09
fév.	3,28	3,38	3,404	3,44	3,64	1,90	0,10
mars	3,28	3,39	3,438	3,55	3,87	1,99	0,10
avril	3,31	3,38	3,454	3,59	3,91	1,97	0,08
mai	3,31	3,42	3,52	3,68	4,02	1,90	0,08
juin	3,35	3,43	3,51	3,64	3,92	1,88	0,07
juil.	3,30	3,41	3,46	3,53	3,70	1,85	0,07
août	3,29	3,38	3,40	3,43	3,49	1,77	0,07
sept.	3,32	3,36	3,36	3,31	3,28	1,80	0,07
oct.	3,30	3,35	3,31	3,21	3,17	1,78	0,07
nov.	3,30	3,28	3,17	3,08	3,06	1,46	0,07
déc.	3,09	3,02	2,98	2,93	2,91	1,41	0,06
2003							
jan.	2,79	2,89	2,87	2,80	2,74	1,37	0,06
fév.	2,76	2,81	2,72	2,61	2,54	1,34	0,06
mars	2,75	2,64	2,57	2,48	2,44	1,29	0,06
avril	2,56	2,61	2,57	2,50	2,48	1,30	0,06
mai	2,56	2,56	2,43	2,34	2,28	1,28	0,06
juin	2,21	2,21	2,18	2,11	2,04	1,12	0,06
juil.	2,08	2,16	2,16	2,12	2,10	1,11	0,05
août ¹⁾	2,06	2,15	2,17	2,19	2,28	1,13	0,05

Source: Bloomberg

1) En date du 14 août 2003.

Tableau 2.6

Rendements d'obligations étatiques

(valeurs moyennes de la période; pourcentages annuels)

En fin de période	Allemagne	Autriche	Belgique	Espagne	Finlande	France	Grèce	Irlande	Italie	Luxembourg	Pays-Bas	Portugal	Etats-Unis	Japon
1995	6,07	6,47	6,71	9,93	n.a.	6,76	n.a.	7,52	11,17	6,68	6,10	n.a.	5,71	2,91
1996	5,80	5,88	5,91	6,98	6,34	5,75	n.a.	6,62	7,57	5,78	5,73	n.a.	6,29	2,61
1997	5,33	5,41	5,47	5,61	5,58	5,33	n.a.	5,61	5,75	5,39	5,30	5,67	5,80	1,91
1998	3,88	4,06	4,11	4,09	4,07	3,97	7,18	4,03	3,99	4,07	3,97	4,14	4,64	1,51
1999	5,17	5,38	5,42	5,36	5,38	5,28	6,40	5,41	5,40	5,26	5,33	5,49	6,27	1,73
2000														
jan.	5,54	5,77	5,81	5,76	5,77	5,66	6,60	5,79	5,79	5,64	5,69	5,85	6,65	1,71
fév.	5,51	5,78	5,80	5,73	5,74	5,64	6,49	5,76	5,76	5,70	5,68	5,81	6,52	1,83
mars	5,33	5,59	5,62	5,55	5,57	5,45	6,24	5,57	5,60	5,56	5,49	5,63	6,24	1,81
avril	5,23	5,50	5,53	5,46	5,46	5,35	6,09	5,47	5,51	5,42	5,39	5,54	5,98	1,75
mai	5,34	5,66	5,68	5,62	5,58	5,50	6,19	5,60	5,70	5,60	5,51	5,70	6,42	1,71
juin	5,16	5,52	5,52	5,45	5,38	5,33	6,06	5,43	5,56	5,38	5,32	5,56	6,09	1,70
juil.	5,26	5,60	5,61	5,54	5,48	5,40	6,08	5,52	5,59	5,57	5,40	5,63	6,04	1,73
août	5,21	5,55	5,57	5,51	5,43	5,37	6,04	5,47	5,57	5,49	5,37	5,59	5,82	1,77
sept.	5,26	5,58	5,64	5,57	5,48	5,42	6,05	5,52	5,64	5,57	5,42	5,65	5,78	1,88
oct.	5,22	5,53	5,59	5,50	5,44	5,36	5,97	5,46	5,60	5,51	5,36	5,60	5,73	1,83
nov.	5,17	5,47	5,53	5,47	5,40	5,29	5,87	5,41	5,55	5,57	5,31	5,55	5,70	1,76
déc.	4,91	5,21	5,28	5,25	5,13	5,04	5,53	5,14	5,30	5,21	5,04	5,30	5,22	1,62
2001														
jan.	4,80	5,12	5,17	5,14	5,02	4,95	5,35	5,04	5,19	5,06	4,94	5,18	5,15	1,52
fév.	4,79	5,11	5,15	5,12	5,02	4,94	5,33	5,01	5,19	5,08	4,92	5,17	5,09	1,43
mars	4,70	5,03	5,09	5,12	4,94	4,84	5,27	4,93	5,13	4,93	4,85	5,12	4,88	1,19
avril	4,86	5,18	5,22	5,20	5,11	5,00	5,39	5,09	5,27	5,05	5,03	5,28	5,13	1,37
mai	5,07	5,36	5,39	5,38	5,30	5,21	5,54	5,28	5,44	5,30	5,23	5,45	5,37	1,29
juin	5,03	5,29	5,34	5,33	5,26	5,15	5,48	5,23	5,41	5,15	5,18	5,40	5,26	1,19
juil.	5,02	5,29	5,34	5,34	5,26	5,15	5,50	5,22	5,42	5,05	5,18	5,41	5,21	1,33
août	4,84	5,10	5,15	5,14	5,06	4,96	5,32	5,02	5,22	4,83	4,98	5,21	4,96	1,36
sept.	4,83	5,08	5,14	5,12	5,05	4,95	5,31	5,01	5,20	4,67	4,98	5,19	4,73	1,40
oct.	4,62	4,84	4,89	4,89	4,82	4,73	5,06	4,77	4,96	4,41	4,77	4,93	4,54	1,36
nov.	4,47	4,71	4,75	4,75	4,71	4,61	4,90	4,63	4,82	4,30	4,63	4,78	4,62	1,34
déc.	4,80	4,99	5,02	5,02	5,01	4,89	5,16	4,94	5,09	4,51	4,92	5,03	5,05	1,35
2002														
jan.	4,88	5,05	5,10	5,06	5,05	4,94	5,22	5,02	5,15	4,84	4,98	5,08	4,99	1,42
fév.	4,93	5,11	5,16	5,11	5,10	5,00	5,31	5,20	5,20	4,91	5,05	5,15	4,90	1,52
mars	5,19	5,36	5,40	5,36	5,34	5,26	5,51	5,42	5,43	5,16	5,31	5,40	5,28	1,45
avril	5,17	5,35	5,38	5,34	5,32	5,25	5,50	5,40	5,41	5,19	5,30	5,40	5,20	1,40
mai	5,18	5,36	5,39	5,36	5,38	5,26	5,50	5,41	5,41	5,15	5,31	5,41	5,14	1,39
juin	5,03	5,21	5,24	5,23	5,25	5,11	5,35	5,25	5,26	5,09	5,16	5,27	4,89	1,37
juil.	4,87	5,05	5,08	5,06	5,09	4,96	5,20	4,99	5,11	4,87	5,00	5,13	4,61	1,31
août	4,59	4,76	4,80	4,78	4,81	4,67	4,93	4,83	4,83	4,70	4,72	4,86	4,24	1,27
sept.	4,38	4,56	4,59	4,57	4,60	4,48	4,72	4,63	4,64	4,33	4,50	4,64	3,87	1,17
oct.	4,49	4,64	4,66	4,63	4,68	4,59	4,78	4,71	4,77	4,11	4,58	4,71	3,91	1,10
nov.	4,50	4,61	4,63	4,59	4,65	4,58	4,75	4,67	4,74	4,11	4,56	4,67	4,04	0,99
déc.	4,34	4,41	4,45	4,40	4,43	4,40	4,56	4,45	4,54	3,97	4,37	4,46	4,02	0,98
2003														
jan.	4,19	4,23	4,27	4,23	4,26	4,23	4,42	4,28	4,38	3,63	4,21	4,84	4,01	0,85
fév.	3,97	4,00	4,12	4,00	4,05	4,01	4,23	4,06	4,16	3,55	4,06	4,06	3,89	0,84
mars	4,04	4,05	4,18	4,05	4,10	4,11	4,27	4,11	4,21	3,55	4,11	4,18	3,79	0,75
avril	4,16	4,15	4,28	4,20	4,21	4,23	4,36	4,22	4,31	3,55	4,22	4,31	3,93	0,67
mai	3,85	3,81	3,96	3,93	3,90	3,91	4,02	3,90	3,99	3,55	3,92	3,99	3,54	0,58
juin	3,65	3,75	3,76	3,72	3,70	3,70	3,80	3,70	3,76	2,85	3,71	3,80	3,32	0,57
juil.	4,01	4,06	4,07	4,04	4,02	4,01	4,13	4,01	4,11	2,85	4,04	4,10	3,94	1,00
août ¹⁾	4,13	4,19	4,20	4,17	4,15	4,14	4,28	4,15	4,27	3,06	4,16	4,24	4,36	0,94

Source: Bloomberg et Bourse de Luxembourg pour les données relatives au Luxembourg

1) En date du 14 août 2003.

Tableau 2.7

Indices boursiers

(données en fin de période; indices en points)

En fin de période	LUXX ¹⁾	EuroStoxx Comp	S&P 500	Nikkei
1995	-	138,37	615,93	19 868,15
1996	-	167,75	740,74	19 361,35
1997	-	229,86	970,43	15 258,74
1998	-	298,37	1 229,23	13 842,17
1999	1 397,25	416,23	1 469,25	18 934,34
2000				
mars	1 730,79	441,07	1 498,58	20 337,32
avril	1 647,39	438,58	1 452,43	17 973,70
mai	1 493,89	426,62	1 420,60	16 332,45
juin	1 584,02	424,57	1 454,60	17 411,05
juil.	1 761,48	426,47	1 430,83	15 727,49
août	1 699,68	434,68	1 517,68	16 861,26
sept.	1 578,99	411,30	1 436,51	15 747,26
oct.	1 478,89	419,66	1 429,40	14 539,60
nov.	1 372,41	395,03	1 314,95	14 648,51
déc.	1 387,61	391,80	1 320,28	13 785,69
2001				
jan.	1 482,04	397,05	1 366,01	13 843,55
fév.	1 454,15	361,66	1 239,94	12 883,54
mars	1 308,33	347,78	1 160,33	12 999,70
avril	1 371,12	373,97	1 249,46	13 934,32
mai	1 413,23	366,47	1 255,82	13 262,14
juin	1 340,32	350,99	1 224,42	12 969,05
juil.	1 258,97	339,30	1 211,23	11 860,77
août	1 203,63	314,80	1 133,58	10 713,51
sept.	900,73	272,46	1 040,94	9 774,68
oct.	964,01	288,20	1 059,78	10 366,34
nov.	1 080,33	304,31	1 139,45	10 697,44
déc.	1 115,58	314,52	1 148,08	10 542,62
2002				
jan.	1 137,39	307,53	1 130,20	9 997,80
fév.	1 125,02	304,52	1 106,73	10 587,83
mars	1 139,23	319,67	1 147,39	11 024,94
avril	1 120,79	303,89	1 076,92	11 492,54
mai	1 108,04	291,75	1 067,14	11 763,70
juin	1 032,60	266,84	989,82	10 621,84
juil.	881,86	231,34	911,62	9 877,94
août	871,85	238,03	947,95	9 907,30
sept.	719,55	191,47	815,28	9 383,29
oct.	704,94	215,58	885,76	8 640,48
nov.	832,62	229,02	936,31	9 215,56
déc.	789,72	205,95	879,82	8 578,95
2003				
jan.	675,67	196,03	855,70	8 339,94
fév.	696,12	187,03	841,15	8 363,04
mars	684,71	179,32	848,18	7 972,71
avril	745,27	202,68	916,92	7 831,42
mai	765,03	204,92	963,59	8 424,51
juin	828,91	211,91	974,50	9 083,11
juil.	884,86	221,19	990,31	9 563,21
août ²⁾	883,88	223,05	990,51	9 913,47

Source: Bloomberg

1) Date de création du LUXX: 04.01.1999.

2) En date du 14 août 2003.

Tableau 2.8

Taux de change

(données en fin de période; unités nationales par euro)

En fin de période	USD/EUR	JPY/EUR	CHF/EUR	GBP/EUR	SEK/EUR	DKK/EUR
1999	1,01	103,08	1,60	0,62	8,57	7,44
2000						
jan.	0,97	104,22	1,61	0,60	8,60	7,44
fév.	0,96	106,33	1,61	0,61	8,44	7,44
mars	0,96	98,19	1,59	0,60	8,28	7,44
avril	0,91	98,56	1,56	0,59	8,12	7,46
mai	0,94	100,91	1,58	0,62	8,37	7,46
juin	0,95	101,08	1,56	0,63	8,38	7,46
juil.	0,93	101,39	1,55	0,62	8,48	7,46
août	0,89	94,74	1,55	0,61	8,38	7,46
sept.	0,88	95,53	1,52	0,60	8,51	7,46
oct.	0,85	92,46	1,53	0,59	8,48	7,44
nov.	0,87	96,34	1,51	0,61	8,74	7,46
déc.	0,94	107,74	1,52	0,63	8,87	7,47
2001						
jan.	0,94	109,13	1,53	0,64	8,87	7,46
fév.	0,92	108,44	1,54	0,64	9,05	7,46
mars	0,88	110,80	1,53	0,62	9,13	7,46
avril	0,89	109,71	1,54	0,62	9,09	7,46
mai	0,85	100,81	1,52	0,60	9,13	7,45
juin	0,85	105,93	1,52	0,60	9,22	7,45
juil.	0,88	109,52	1,51	0,61	9,27	7,45
août	0,91	108,36	1,52	0,63	9,48	7,44
sept.	0,91	108,85	1,48	0,62	9,73	7,43
oct.	0,90	110,24	1,47	0,62	9,60	7,45
nov.	0,90	110,68	1,47	0,63	9,55	7,45
déc.	0,89	117,14	1,48	0,61	9,31	7,43
2002						
jan.	0,86	115,75	1,48	0,61	9,16	7,43
fév.	0,87	115,96	1,47	0,61	9,06	7,43
mars	0,87	115,67	1,47	0,61	9,03	7,43
avril	0,90	115,68	1,46	0,62	9,23	7,43
mai	0,93	116,03	1,47	0,64	9,10	7,43
juin	0,99	118,58	1,47	0,65	9,08	7,43
juil.	0,98	117,18	1,45	0,63	9,26	7,43
août	0,97	116,35	1,47	0,64	9,22	7,42
sept.	0,99	120,18	1,46	0,63	9,15	7,42
oct.	0,99	121,28	1,46	0,63	9,06	7,43
nov.	0,99	121,87	1,48	0,64	9,00	7,43
déc.	1,05	124,62	1,45	0,65	9,12	7,43
2003						
jan.	1,08	129,19	1,47	0,65	9,25	7,44
fév.	1,08	127,62	1,46	0,69	9,17	7,43
mars	1,09	128,87	1,48	0,69	9,22	7,43
avril	1,12	132,94	1,52	0,70	9,12	7,43
mai	1,18	140,64	1,53	0,72	9,12	7,42
juin	1,15	137,91	1,56	0,70	9,20	7,43
juil.	1,12	135,38	1,54	0,70	9,23	7,43
août ¹⁾	1,13	134,18	1,54	0,70	9,21	7,43

Source: Bloomberg, données de fin de période

1) En date du 14 août 2003.

Tableau 3.1

**Somme des comptes de profits et pertes en fin d'année
des établissements de crédit luxembourgeois** ^{1) 2) 3)}

(en millions de EUR)

	Rubrique des débits et des crédits	Résultats des établissements de crédit à l'exclusion des succursales à l'étranger des établissements luxembourgeois			Résultats des établissements de crédit, y compris les succursales à l'étranger des établissements luxembourgeois		
		2000	2001	2002	2000	2001	2002
		1	2	3	4	5	6
1	Intérêts et dividendes perçus	50 461	51 876	42 255	51 628	52 790	43 170
2	Intérêts bonifiés	46 828	47 469	38 027	47 925	48 332	38 895
3	Marge sur intérêt	3 633	4 407	4 228	3 703	4 458	4 275
	Revenus nets:						
4	sur réalisation de titres	321	175	173	322	174	173
5	sur commissions	3 089	2 813	2 640	3 216	2 830	2 654
6	sur opérations de change	294	284	312	312	290	317
7	sur divers	479	397	949	475	399	949
8	Revenus nets (4 + 5 + 6 + 7)	4 183	3 669	4 074	4 325	3 693	4 093
9	Résultat brut (3 + 8)	7 816	8 076	8 302	8 028	8 151	8 368
10	Frais de personnel	1 655	1 776	1 838	1 716	1 804	1 871
11	Frais d'exploitation	1 439	1 480	1 392	1 483	1 506	1 416
12	Frais de personnel et d'exploitation (10 + 11)	3 094	3 256	3 230	3 199	3 310	3 287
13	Impôts divers, taxes et redevances	97	95	50	99	95	51
14	Amortissements sur immobilisé non financier	314	399	311	320	402	316
15	Résultats avant provisions (9-12-13-14)	4 311	4 326	4 711	4 410	4 344	4 714
16	Provisions et amortissements sur disponible, réalisable, et immobilisé financier	1 661	1 386	1 921	1 682	1 405	1 928
17	Extourne de provisions	792	677	523	794	686	526
18	Constitution nette de provisions	869	709	1 398	888	719	1 402
19	Résultats après provisions (15-18)	3 442	3 617	3 313	3 522	3 625	3 312
20	Impôts sur revenu et le bénéfice	943	829	632	969	833	636
21	Résultat net (19-20)	2 499	2 788	2 681	2 553	2 792	2 676

Indicateurs significatifs

		en % de la somme moyenne des bilans		
A	Frais généraux (lignes 10 à 14)	0,56	0,55	0,52
B	Résultat avant provisions (ligne 15)	0,68	0,63	0,69
C	Provisions et amortissements (ligne 18)	0,14	0,10	0,20
D	Résultat après provisions (ligne 19)	0,55	0,53	0,48

		en % du résultat brut		
E	Marge sur intérêts	46,5	54,6	50,9
F	Résultats nets sur opérations de change	3,8	3,5	3,8
G	Résultats nets sur commissions	39,5	34,8	31,8
H	Frais généraux (lignes 10 à 14)	44,8	46,4	43,3
I	Constitution nette de provisions	11,1	8,8	16,8
J	Impôts sur le revenu et les bénéfices	12,1	10,3	7,6

1) Les données ont été révisées pour tenir compte de nouvelles informations.

Des différences peuvent apparaître en raison des arrondis.

2) Pour des explications méthodologiques, voir bulletin IML 85/3.

3) Données provisoires pour 2002.

Tableau 3.2

**Somme des comptes de profits et pertes en cours d'année
des établissements de crédit luxembourgeois ¹⁾**

(en millions de EUR)

Rubrique des débits et des crédits	Résultat des établissements de crédit, à l'exclusion des succursales à l'étranger des établissements luxembourgeois			
	2003/03 1	2003/06 2	2003/09 3	2003/12 4
1 Intérêts et dividendes perçus	10 361	18 099		
2 Intérêts bonifiés	9 239	16 074		
3 Marge sur intérêt	1 122	2 025		
Revenus nets:				
4 sur réalisation de titres	100	206		
5 sur commissions	610	1 235		
6 sur opérations de change	71	152		
7 sur divers	162	120		
8 Revenus nets (4 + 5 + 6 + 7)	943	1 713		
9 Résultat brut (3 + 8)	2 065	3 738		
10 Frais de personnel	454	874		
11 Frais d'exploitation	340	664		
12 Frais de personnel et d'exploitation (10 + 11)	794	1 538		
13 Impôts divers, taxes et redevances	12	25		
14 Amortissements sur immobilisé non financier	74	142		
15 Résultats avant provisions (9-12-13-14)	1 185	2 033		

Rubrique des débits et des crédits	Résultat des établissements de crédit, à l'exclusion des succursales à l'étranger des établissements luxembourgeois			
	2002/03 1	2002/06 2	2002/09 3	2002/12 4
1 Intérêts et dividendes perçus	11 489	20 594	30 552	40 670
2 Intérêts bonifiés	10 385	18 482	27 516	36 577
3 Marge sur intérêt	1 104	2 112	3 036	4 093
Revenus nets:				
4 sur réalisation de titres	54	170	181	178
5 sur commissions	718	1 392	2 014	2 611
6 sur opérations de change	76	114	205	310
7 sur divers	197	226	540	921
8 Revenus nets (4 + 5 + 6 + 7)	1 045	1 902	2 940	4 020
9 Résultat brut (3 + 8)	2 149	4 014	5 976	8 113
10 Frais de personnel	463	893	1 352	1 809
11 Frais d'exploitation	352	687	1 020	1 379
12 Frais de personnel et d'exploitation (10 + 11)	815	1 580	2 372	3 188
13 Impôts divers, taxes et redevances	17	34	39	52
14 Amortissements sur immobilisé non financier	73	143	217	306
15 Résultats avant provisions (9-12-13-14)	1 244	2 257	3 348	4 567

1) Les données ont été révisées pour tenir compte de nouvelles informations.
Des différences peuvent apparaître en raison des arrondis.

Tableau 3.3

Evolution globale de long terme des comptes de profits et pertes des établissements de crédit luxembourgeois ⁽¹⁾⁽²⁾⁽³⁾

(Résultats des établissements de crédit, y compris les succursales à l'étranger des établissements luxembourgeois)

Rubrique des débits et des crédits	(en millions de EUR, données brutes, encours en fin de période)																				
	1983	1984	1985	1986	1987	1988	1989	1990	1991	1992	1993	1994	1995	1996	1997	1998	1999	2000	2001	2002	
1 Intérêts et dividendes perçus	14 338	16 398	16 358	14 712	15 015	17 415	24 056	29 378	31 034	34 085	32 392	28 999	33 555	30 984	33 934	37 373	36 569	50 018	52 790	43 170	
2 Intérêts bonifiés	12 434	14 365	14 160	12 556	12 890	15 188	21 891	27 043	28 352	31 212	29 462	25 902	30 409	27 809	30 776	34 283	33 267	46 451	48 332	38 895	
3 Marge sur intérêts (1-2)	1 904	2 033	2 198	2 156	2 125	2 227	2 165	2 335	2 682	2 873	2 930	3 097	3 146	3 175	3 158	3 090	3 302	3 567	4 458	4 275	
4 Revenus nets sur réalisation de titres	82	74	151	231	114	82	186	47	451	221	429	121	255	325	667	417	194	326	174	173	
5 Revenus nets sur commissions	119	146	198	255	263	300	350	389	459	508	984	1 088	1 145	1 356	1 708	1 965	2 353	3 025	2 830	2 654	
6 Revenus nets sur opérations de change	156	42	151	69	84	178	161	181	231	295	290	178	203	253	268	348	293	291	290	317	
7 Résultats courants (3+4+5+6)	2 261	2 295	2 698	2 711	2 586	2 787	2 862	2 952	3 523	3 897	4 633	4 484	4 749	5 109	5 801	5 820	6 142	7 209	7 752	7 419	
8 Revenus divers nets	47	47	37	35	69	154	102	642	129	171	213	146	57	37	-62	1 056	435	474	399	949	
9 Résultat brut (7+8)	2 308	2 342	2 735	2 746	2 655	2 941	2 964	3 594	3 652	4 068	4 846	4 630	4 806	5 146	5 739	6 876	6 577	7 683	8 151	8 368	
10 Frais de personnel	342	372	416	464	516	595	605	702	773	838	947	1 103	1 150	1 205	1 264	1 272	1 459	1 620	1 804	1 871	
11 Autres frais d'exploitation	176	206	245	263	293	377	382	449	513	548	627	684	761	828	917	1 039	1 194	1 418	1 506	1 416	
12 Impôts divers, taxes et redevances	72	52	57	59	59	64	69	72	59	74	97	121	124	129	77	85	98	88	95	51	
13 Amortissements sur immobilisé	32	37	45	59	69	87	94	119	131	151	171	174	201	231	258	267	284	308	402	316	
14 Bénéfice avant provisions (9-10-11-12-13)	1 686	1 675	1 972	1 901	1 718	1 818	1 814	2 252	2 176	2 457	3 004	2 548	2 570	2 753	3 223	4 213	3 542	4 249	4 344	4 714	
15 Constitution nette de provisions	1 304	1 170	1 351	1 262	1 054	868	959	1 584	1 346	1 368	1 021	347	297	131	538	1 024	621	742	719	1 402	
16 Bénéfice après provisions (14-15)	382	505	621	639	664	950	855	668	830	1 089	1 983	2 201	2 273	2 622	2 685	3 189	2 921	3 507	3 625	3 312	
17 Impôts sur le revenu et les bénéfices	186	243	293	283	278	362	263	196	233	409	635	649	761	907	902	711	884	921	833	636	
18 Bénéfice net (16-17)	196	262	328	356	386	588	592	472	597	680	1 348	1 552	1 512	1 715	1 783	2 478	2 037	2 586	2 792	2 676	
<i>Indicateurs significatifs</i>																					
Marge sur intérêts / Résultats courants en %	84,21	88,58	81,47	79,53	82,17	79,91	75,65	79,10	76,13	73,72	63,24	69,07	66,25	62,15	54,44	53,09	53,76	49,48	57,51	57,62	
Solde sur commissions / Résultats courants en %	5,26	6,36	7,34	9,41	10,17	10,76	12,23	13,18	13,03	13,04	21,24	24,26	24,11	26,54	29,44	33,76	38,31	41,96	36,51	35,77	
Constitution nette de provisions / Résultats courants en %	57,67	50,98	50,07	46,55	40,76	31,14	33,51	53,66	38,21	35,10	22,04	7,74	6,25	2,56	9,27	17,59	10,11	10,29	9,28	18,90	
Frais de personnel / Résultats courants en %	15,13	16,21	15,42	17,12	19,95	21,35	21,14	23,78	21,94	21,50	20,44	24,60	24,22	23,59	21,79	21,86	23,75	22,47	23,27	25,22	
<i>Moyenne</i>	1978-1986	1982-1989	1987-1993	1987-2002	1994-2001	2002															
Marge sur intérêts / Résultats courants en %	82,46			62,53																	
Constitution nette de provisions / Résultats courants en %		44,68	35,28		9,39	18,90															
Frais de personnel / Résultats courants en %	16,97			22,80																	

1) Les données ont été révisées pour tenir compte de nouvelles informations. Des différences peuvent apparaître en raison des arrondis.

2) Les données se rapportant aux années 1981 à 1998 ont été converties en euros sur base du taux de conversion de EUR = 40,3399 LUF.

3) Données provisoires pour 2002.

Tableau 3.4.3

Bilan agrégé des établissements de crédit luxembourgeois ¹⁾

1. Actif									
	Caisse	Créances	sur les établissements de crédit	sur les administrations publiques	sur les autres secteurs	Portefeuille de titres autres que les actions	émis par des établissements de crédit	émis par des administrations publiques	émis par d'autres entités
	1	2	3	4	5	6	7	8	9
2003									
jan.	244	480 053	353 106	7 252	119 695	155 909	73 617	46 948	35 344
fév.	226	469 144	345 070	5 943	118 131	159 616	74 517	49 373	35 726
mars	234	472 147	351 540	5 991	114 616	158 207	74 487	47 898	35 822
avril	241	470 876	351 697	5 862	113 317	157 282	72 766	48 810	35 706
mai	249	461 936	344 155	7 167	110 614	158 275	72 776	49 597	35 902
juin	237	468 014	347 824	6 884	113 306	159 664	74 168	48 933	36 563
juil.	237	464 014	342 912	6 623	114 479	160 467	74 399	49 253	36 815
2. Passif									
	Dettes	envers des établissements de crédit	envers les administrations publiques	envers les autres secteurs	Dépôts à vue	Dépôts à terme	Dépôts remboursables avec préavis	Pensions	Titres de créance émis
	1	2	3	4	5	6	7	8	9
2003									
jan.	530 365	311 065	7 544	211 756	70 889	131 061	8 503	1 303	78 621
fév.	525 583	312 506	7 889	205 188	66 319	128 102	9 555	1 212	78 264
mars	529 119	312 455	7 731	208 933	68 959	128 099	10 823	1 052	77 332
avril	532 249	312 993	8 167	211 089	68 282	131 717	9 909	1 181	73 818
mai	525 883	303 720	8 372	213 791	68 840	133 236	10 628	1 087	71 706
juin	530 913	307 647	8 634	214 632	73 757	129 787	10 364	724	72 499
juil.	526 496	304 120	9 050	213 326	71 430	131 348	10 052	496	73 790

Source: BCL

1) Les données ont été révisées pour tenir compte de nouvelles informations. Des différences peuvent apparaître en raison des arrondis.

(en millions de EUR; données brutes, encours en fin de période)

<i>Parts d'OPC monétaires</i>	<i>Portefeuille d'actions</i>	<i>émises par des établissements de crédit</i>	<i>émises par d'autres entités</i>	<i>Portefeuille de participations</i>	<i>émises par des établissements de crédit</i>	<i>émises par d'autres entités</i>	<i>Actifs immobilisés</i>	<i>Autres créances</i>	<i>Total de l'actif</i>	
10	11	12	13	14	15	16	17	18	19	
61	6 663	2 450	4 213	3 601	2 509	1 092	3 690	16 815	667 036	2003
140	8 037	3 846	4 191	4 523	2 923	1 600	3 705	16 786	662 177	jan.
134	6 456	3 133	3 323	6 709	3 981	2 728	3 668	16 464	664 019	fév.
126	5 684	1 493	4 191	7 764	4 443	3 321	3 677	16 062	661 712	mars
122	5 399	1 298	4 101	7 767	4 451	3 316	3 672	16 094	653 514	avril
127	3 905	1 022	2 883	7 648	4 426	3 222	3 686	15 762	659 043	mai
115	3 956	1 066	2 890	7 939	4 646	3 293	3 690	15 839	656 257	juin
										juil.

<i>Capital</i>	<i>Eléments assimilables au capital</i>	<i>Réserves</i>	<i>Provisions</i>	<i>Corrections de valeur</i>	<i>Résultats</i>	<i>Autres exigibilités</i>	<i>Total du passif</i>	
10	11	12	13	14	15	16	17	
8 490	5 400	12 541	4 391	6 712	3 265	17 251	667 036	2003
8 492	5 394	12 542	4 365	6 734	3 599	17 204	662 177	jan.
8 586	6 359	12 710	3 780	6 359	3 315	16 459	664 019	fév.
8 578	7 101	12 932	3 339	5 244	2 241	16 210	661 712	mars
8 561	7 088	12 898	3 339	5 054	2 483	16 502	653 514	avril
8 569	7 187	12 970	3 338	5 234	2 303	16 030	659 043	mai
8 573	7 224	12 974	3 359	5 100	2 558	16 183	656 257	juin
								juil.

Tableau 3.5.2

Origine géographique des établissements de crédit établis au Luxembourg

En fin de période	Origine géographique																
	Total	Allemagne	Belgique / Luxembourg	Brazil	Chine	Danemark	Etats-Unis	France	Israël	Italie	Japon	Pays-Bas	Portugal	Grande- Bretagne	Suisse	Suède	Autres
	1	2	3	4	5	6	7	8	9	10	11	12	13	14	15	16	17
2003																	
jan.	178	56	19	4	4	2	6	17	3	17	5	4	4	5	13	7	12
fév.	179	56	19	4	4	2	6	18	3	17	5	4	4	5	13	7	12
mars	178	55	19	4	4	2	6	18	3	17	5	4	4	5	13	7	12
avril	178	55	19	4	4	2	6	18	3	17	5	4	4	5	13	7	12
mai	176	54	19	4	4	2	6	18	3	17	5	3	4	5	13	7	12
juin	175	53	19	4	4	2	6	18	3	17	5	3	4	5	13	7	12
juil.	176	53	19	4	4	2	6	18	3	17	5	3	4	5	13	7	13

Source: CSSF

Tableau 3.6

Situation de l'emploi dans les établissements de crédit et les autres professionnels du secteur financier ¹⁾

En fin de période	Dirigeants			Employés			Ouvriers			Total du personnel			En % de l'emploi total ²⁾
	Hommes	Femmes	Total	Hommes	Femmes	Total	Hommes	Femmes	Total	Hommes	Femmes	Total	
1	2	3	4	5	6	7	8	9	10	11	12	13	14
Total													
1998	3 227	643	3 870	8 969	9 437	18 406	49	101	150	12 245	10 181	22 426	9,3
dont banques	2 893	576	3 469	7 840	8 371	16 211	47	87	134	10 780	9 034	19 814	
1999	3 477	758	4 235	9 517	10 128	19 645	37	68	105	13 031	10 954	23 985	9,5
dont banques	3 119	670	3 789	8 362	8 961	17 323	34	51	85	11 515	9 682	21 197	
2000	3 789	889	4 678	10 418	11 341	21 759	37	65	102	14 244	12 295	26 539	9,9
dont banques	3 367	783	4 150	9 020	9 782	18 802	35	48	83	12 422	10 613	23 035	
sept. 2001	4 123	1 050	5 173	10 763	11 850	22 613	37	72	109	14 923	12 972	27 895	9,9
dont banques	3 586	913	4 499	9 198	10 040	19 238	32	49	81	12 816	11 002	23 818	
déc. 2001	4 158	1 052	5 210	10 863	11 893	22 756	42	85	127	15 063	13 030	28 093	10,1
dont banques	3 592	918	4 510	9 232	10 057	19 289	33	62	95	12 857	11 037	23 894	
mars 2002	4 194	1 102	5 296	10 761	11 815	22 576	36	72	108	14 991	12 989	27 980	9,9
dont banques	3 612	958	4 570	9 098	9 902	19 000	32	49	81	12 742	10 909	23 651	
juin 2002	4 254	1 116	5 370	10 715	11 820	22 535	54	75	129	15 023	13 011	28 034	9,8
dont banques	3 650	967	4 617	9 055	9 897	18 952	49	49	98	12 754	10 913	23 667	
septembre 2002	4 271	1 137	5 408	10 730	11 733	22 463	35	74	109	15 036	12 944	27 980	9,7
dont banques	3 668	983	4 651	9 043	9 819	18 862	31	47	78	12 742	10 849	23 591	
décembre 2002	4 266	1 136	5 402	10 593	11 595	22 188	29	74	103	14 888	12 805	27 693	9,7
dont banques	3 652	977	4 629	8 943	9 657	18 600	25	46	71	12 620	10 680	23 300	
mars 2003	4 362	1 183	5 545	10 387	11 433	21 820	30	70	100	14 779	12 686	27 465	9,5
dont banques	3 755	1 025	4 780	8 691	9 520	18 211	24	47	71	12 470	10 592	23 062	
juin 2003	4 344	1 181	5 525	10 214	11 251	21 465	30	66	96	14 588	12 498	27 086	9,3
dont banques	3 765	1 038	4 803	8 576	9 414	17 990	23	42	65	12 364	10 494	22 858	
Luxembourgeois													
1998	998	211	1 209	3 575	3 489	7 064	20	15	35	4 593	3 715	8 308	37,0
dont banques	925	186	1 111	3 375	3 306	6 681	20	15	35	4 320	3 507	7 827	
1999	1 004	223	1 227	3 517	3 487	7 004	15	9	24	4 536	3 719	8 255	34,4
dont banques	923	203	1 126	3 342	3 305	6 647	15	9	24	4 280	3 517	7 797	
2000	1 054	222	1 276	3 453	3 584	7 037	17	10	27	4 524	3 816	8 340	31,4
dont banques	960	204	1 164	3 257	3 386	6 643	16	10	26	4 233	3 600	7 833	
sept. 2001	1 119	252	1 371	3 357	3 539	6 896	14	11	25	4 490	3 802	8 292	29,7
dont banques	999	231	1 230	3 163	3 328	6 491	12	11	23	4 174	3 570	7 744	
déc. 2001	1 123	245	1 368	3 397	3 564	6 961	18	14	32	4 538	3 823	8 361	29,8
dont banques	994	223	1 217	3 163	3 314	6 477	12	12	24	4 169	3 549	7 718	
mars 2002	1 132	252	1 384	3 321	3 508	6 829	14	15	29	4 467	3 775	8 242	29,5
dont banques	1 006	228	1 234	3 098	3 237	6 335	12	11	23	4 116	3 476	7 592	
juin 2002	1 131	248	1 379	3 301	3 485	6 786	14	16	30	4 446	3 749	8 195	29,2
dont banques	1 004	223	1 227	3 080	3 211	6 291	12	12	24	4 096	3 446	7 542	
septembre 2002	1 131	247	1 378	3 265	3 437	6 702	12	14	26	4 408	3 698	8 106	29,0
dont banques	1 007	221	1 228	3 045	3 164	6 209	10	10	20	4 062	3 395	7 457	
décembre 2002	1 153	252	1 405	3 249	3 415	6 664	12	16	28	4 414	3 683	8 097	29,2
dont banques	1 001	220	1 221	3 028	3 133	6 161	10	10	20	4 039	3 363	7 402	
mars 2003	1 206	250	1 456	3 365	3 577	6 942	13	11	24	4 584	3 838	8 422	30,7
dont banques	1 071	219	1 290	3 126	3 316	6 442	9	10	19	4 206	3 545	7 751	
juin 2003	1 129	247	1 376	3 181	3 295	6 476	13	8	21	4 323	3 550	7 873	29,1
dont banques	998	217	1 215	2 949	3 044	5 993	9	7	16	3 956	3 268	7 224	
Etrangers													
1998	2 229	432	2 661	5 394	5 948	11 342	29	86	115	7 652	6 466	14 118	63,0
dont banques	1 968	390	2 358	4 465	5 065	9 530	27	72	99	6 460	5 527	11 987	
1999	2 473	535	3 008	6 000	6 641	12 641	22	59	81	8 495	7 235	15 730	65,6
dont banques	2 196	467	2 663	5 020	5 656	10 676	19	42	61	7 235	6 165	13 400	
2000	2 735	667	3 402	6 965	7 757	14 722	20	55	75	9 720	8 479	18 199	68,6
dont banques	2 407	579	2 986	5 763	6 396	12 159	19	38	57	8 189	7 013	15 202	
sept. 2001	3 004	798	3 802	7 406	8 311	15 717	23	61	84	10 433	9 170	19 603	70,3
dont banques	2 587	682	3 269	6 035	6 712	12 747	20	38	58	8 642	7 432	16 074	
déc. 2001	3 035	807	3 842	7 466	8 329	15 795	24	71	95	10 525	9 207	19 732	70,2
dont banques	2 598	695	3 293	6 069	6 743	12 812	21	50	71	8 688	7 488	16 176	
mars 2002	3 062	850	3 912	7 440	8 307	15 747	22	57	79	10 524	9 214	19 738	70,5
dont banques	2 606	730	3 336	6 000	6 665	12 665	20	38	58	8 626	7 433	16 059	
juin 2002	3 123	868	3 991	7 414	8 335	15 749	40	59	99	10 577	9 262	19 839	70,8
dont banques	2 646	744	3 390	5 975	6 686	12 661	37	37	74	8 658	7 467	16 125	
septembre 2002	3 140	890	4 030	7 465	8 296	15 761	23	60	83	10 628	9 246	19 874	71,0
dont banques	2 661	762	3 423	5 998	6 655	12 653	21	37	58	8 680	7 454	16 134	
décembre 2002	3 113	884	3 997	7 344	8 180	15 524	17	58	75	10 474	9 122	19 596	70,8
dont banques	2 651	757	3 408	5 915	6 524	12 439	15	36	51	8 581	7 317	15 898	
mars 2003	3 156	933	4 089	7 022	7 856	14 878	17	59	76	10 195	8 848	19 043	69,3
dont banques	2 684	806	3 490	5 565	6 204	11 769	15	37	52	8 264	7 047	15 311	
juin 2003	3 215	934	4 149	7 033	7 956	14 989	17	58	75	10 265	8 948	19 213	70,9
dont banques	2 767	821	3 588	5 627	6 370	11 997	14	35	49	8 408	7 226	15 634	

1) Les données ont été révisées pour tenir compte de nouvelles informations.

2) Pour le sous-tableau «Totals», il s'agit de l'effectif total des établissements de crédit et des autres professionnels du secteur financier par rapport à l'emploi intérieur. En ce qui concerne les sous-tableaux «Luxembourgeois» et «Etrangers», il s'agit de l'effectif total de chacune de ces deux catégories par rapport à l'emploi total du secteur financier.

Tableau 3.7

Taux de rendements significatifs au Luxembourg

(en pourcentage)

En fin de période	Livrets d'épargne ordinaires au Luxembourg			Taux hypothécaire au Luxembourg	Taux de rendement en Bourse des titres à revenu fixe ²⁾
	Taux de base	Prime de fidélité	Prime d'épargne ¹⁾		
1	2	3	4	5	6
1985	5,00	1,00		8,25	9,25
1986	4,00	1,00	1,50	7,25	7,37
1987	3,75	1,00	1,50	7,00	7,15
1988	3,50	1,00	1,50	6,75	7,21
1989	4,75	1,00	2,00	8,00	8,43
1990	4,75	1,25	3,25	8,25	9,44
1991	4,75	1,25	3,25	8,25	9,00
1992	5,00	1,00	3,25	8,25	8,60
1993	4,00	1,00	2,75	7,00	7,15
1994	4,00	1,00	2,25	6,50	8,02
1995	3,50	1,00	1,25	6,00	6,54
1996	2,50	0,50	1,00	5,50	5,96
1997	2,25	0,50	0,50	5,25	5,65
1998	2,00	0,50	0,50	5,00	4,68
1999	2,00	0,50	0,50	5,00	5,52
2000	3,35	0,50	0,50	5,98	5,74
2001					
mars	3,35	0,50	0,50	5,76	5,41
avril	3,35	0,50	0,50	5,76	5,47
mai	3,35	0,50	0,50	5,76	5,62
juin	3,35	0,50	0,50	5,35	5,55
juil.	3,35	0,50	0,50	5,35	5,58
août	3,35	0,50	0,50	5,35	5,35
sept.	3,35	0,50	0,50	5,24	5,23
oct.	2,35	0,50	0,50	5,24	5,06
nov.	2,35	0,50	0,50	5,24	4,93
déc.	1,85	0,50	0,50	4,76	5,21
2002					
jan.	1,85	0,50	0,50	4,76	5,31
fév.	1,85	0,50	0,50	4,76	5,42
mars	1,85	0,50	0,50	4,76	5,61
avril	1,85	0,50	0,50	4,23	5,56
mai	1,85	0,50	0,50	4,23	5,61
juin	1,85	0,50	0,50	4,51	5,47
juil.	1,85	0,50	0,50	4,51	5,36
août	1,85	0,50	0,50	4,51	5,19
sept.	1,85	0,50	0,50	4,44	4,95
oct.	1,85	0,50	0,50	4,44	5,09
nov.	1,85	0,50	0,50	4,44	5,05
déc.	1,85	0,50	0,50	4,40	4,83
2003					
jan.	1,35	0,50	0,50	4,41	4,65
fév.	1,35	0,50	0,50	4,05	4,46
mars	1,35	0,50	0,50	4,10	4,34
avril	1,10	0,50	0,50	3,72	4,44
mai	1,10	0,50	0,50	3,98	4,07
juin	1,10	0,50	0,50	3,75	3,78
juil.	1,00	0,50	0,50	3,75	4,15

Source: BCEE, Bourse de Luxembourg

1) La prime d'épargne, qui existe depuis janvier 1986, est calculée sur l'augmentation nette des dépôts en cours d'année.

2) Titres en LUF jusqu'au 31 décembre 1998 et titres en EUR depuis le 1^{er} janvier 1999.

Le taux de rendement en Bourse des titres à revenu fixe est calculé comme étant la moyenne des rendements quotidiens observés au cours de la période de référence.

Tableau 3.8

Crédits immobiliers consentis pour des immeubles situés au Luxembourg ^{1) 2) 3)}

(en millions de EUR, données brutes, encours en fin de période)

Période	Total des crédits immobiliers	Crédits aux résidents						Crédits aux non-résidents
		Total des crédits aux résidents	Secteur résidentiel			Secteur non résidentiel	Secteur communal	
			Total du secteur résidentiel	Crédits aux non-promoteurs	Crédits aux promoteurs			
1	2	3	4	5	6	7	8	9
1991	1 358	1 352	1 099	909	190	200	52	6
1992	1 459	1 417	1 083	947	136	176	158	42
1993	1 394	1 390	991	887	104	168	231	4
1994	1 362	1 353	1 040	939	101	205	108	9
1995	1 450	1 432	1 098	992	106	252	83	18
1996	1 386	1 376	1 163	1 084	79	135	78	11
mars	348	343	286	258	28	51	7	4
juin	355	354	309	287	22	25	20	2
sept.	301	298	268	258	9	18	13	3
déc.	383	380	300	281	19	41	39	2
1997	1 432	1 428	1 263	1 207	56	131	34	4
mars	332	331	285	276	9	37	9	1
juin	397	396	336	313	23	45	16	1
sept.	330	329	303	292	11	23	3	1
déc.	373	371	340	327	13	25	6	2
1998	1 896	1 859	1 483	1 406	77	197	179	37
mars	449	448	372	351	21	22	54	1
juin	532	501	417	391	26	63	21	31
sept.	455	453	385	360	25	51	17	2
déc.	460	457	309	304	5	61	87	3
1999	2 203	2 140	1 651	1 542	109	371	118	63
mars	579	577	389	378	11	167	21	2
juin	540	530	418	388	30	71	41	10
sept.	523	515	428	396	32	49	38	8
déc.	561	518	416	380	36	84	18	43
2000	2 314	2 166	1 676	1 561	115	366	124	148
mars	549	534	435	393	42	53	46	15
juin	544	538	426	390	36	88	24	6
sept.	582	516	391	369	22	106	19	66
déc.	639	578	424	409	15	119	35	61
2001	2 734	2 648	1 906	1 790	116	512	230	86
mars	674	612	455	424	31	124	33	62
juin	781	771	500	466	34	151	120	10
sept.	618	610	430	423	7	131	49	8
déc.	661	655	521	477	44	106	28	6
2002	3 131	3 025	2 308	2 117	191	460	257	106
mars	767	761	538	467	71	82	141	6
juin	765	752	619	563	56	113	20	13
sept.	706	702	534	502	32	139	29	4
déc.	893	810	617	585	32	126	67	83
2003								
mars	850	837	614	592	22	166	57	13
juin	990	984	690	658	32	218	76	6

1) L'encadrement du crédit immobilier a été aboli le 1.10.1975.

Les montants n'incluent pas les crédits immobiliers accordés par des institutions ou organismes autres que les établissements de crédit (p. ex. Caisse de Pension des Employés Privés).

2) Il s'agit uniquement des crédits immobiliers nouvellement accordés au cours du trimestre.

3) Les données ont été modifiées pour tenir compte des informations nouvelles. Des différences peuvent apparaître en raison des arrondis.

Tableau 4.1

Activité bancaire internationale: ventilation géographique ^{1) 2) 3)}

(en milliards de USD)

En fin de période	Zones géographiques									Total
	Pays recensés	Autres pays de l'Europe de l'Ouest	Europe de l'Est	Etats-Unis, Canada	Amérique latine	Centres «offshore»	Moyen-Orient	Japon, Singapour, Australie, Nouvelle-Zélande, Afrique	Autres pays	
1	2	3	4	5	6	7	8	9	10	11
Banques de la zone recensée ⁴⁾										
Actifs										
1994	2 566,8	56,3	40,5	401,5	73,5	105,1	35,4	390,9	210,4	3 880,4
1995	2 816,0	72,8	45,1	430,4	74,0	126,8	39,0	432,0	268,6	4 304,7
1996	2 976,6	83,7	51,2	476,1	81,6	130,3	35,6	438,7	297,3	4 571,1
1997	3 164,4	90,0	71,3	592,1	92,4	167,4	40,6	452,9	275,4	4 946,5
1998	3 743,9	107,5	71,6	630,8	94,7	256,5	39,1	519,1	159,5	5 622,6
//										
1999	3 657,7	164,1	93,6	782,7	105,5	277,8	52,9	439,3	217,2	5 790,7
Passifs										
1994	2 602,9	84,5	21,2	237,0	43,4	165,1	128,5	164,3	470,5	3 920,4
1995	2 813,0	102,6	30,3	280,6	52,0	189,2	130,8	192,4	605,9	4 396,8
1996	2 902,3	111,8	30,3	340,7	59,5	221,8	142,4	186,8	698,8	4 694,4
1997	2 952,9	116,9	36,1	404,1	58,8	248,0	138,2	236,0	820,0	5 011,0
1998	3 366,7	107,0	32,7	443,6	61,0	389,7	139,9	341,0	751,7	5 633,2
//										
1999	3 051,6	123,5	51,2	630,3	75,9	479,1	146,6	370,1	1 045,2	5 973,6
dont: établissements de crédit au Luxembourg										
Actifs										
1994	400,9	4,9	3,4	18,2	6,2	7,8	2,2	15,1	17,4	476,1
1995	432,6	5,3	3,1	21,6	6,2	9,3	2,3	17,2	24,3	521,9
1996	422,1	6,0	3,7	23,1	5,5	9,2	1,6	18,4	25,0	515,5
1997	396,5	8,2	4,9	21,7	6,2	8,8	2,4	16,2	27,3	492,2
1998	453,1	8,8	5,0	25,2	5,6	15,0	1,8	9,9	26,1	550,7
//										
1999	396,4	11,8	5,0	28,6	5,4	13,6	2,0	9,0	23,5	495,3
Passifs										
1994	384,8	8,0	1,0	4,7	1,5	13,5	2,8	3,5	27,5	447,3
1995	408,2	9,0	1,4	5,5	1,8	15,6	3,5	4,5	44,7	494,2
1996	395,4	10,0	1,4	6,4	1,8	18,0	3,2	5,7	48,7	490,6
1997	372,8	10,4	2,2	7,1	2,2	15,9	2,7	5,6	53,4	472,3
1998	405,8	10,5	1,6	7,6	2,5	16,2	2,0	5,5	58,3	510,0
//										
1999	301,3	11,8	1,9	8,3	2,9	18,6	2,8	5,9	41,2	394,6

Source: BRI et BCL

1) Pour des raisons d'ordre technique, il n'est pas possible de compléter ce tableau au-delà de décembre 1999.

2) Les données ont été révisées pour tenir compte de nouvelles informations.

3) Jusqu'en septembre 1998, cette statistique recense les actifs et les passifs des non-résidents libellés dans des devises étrangères. A partir du troisième trimestre de l'année 1994, les actifs et les passifs des résidents sont également inclus dans la statistique. Depuis mars 1999, cette statistique recense les actifs et passifs des non-résidents quelle que soit l'unité monétaire dans laquelle les opérations sont libellées.

4) La zone recensée comprend les pays suivants: Allemagne, Belgique, France, Italie, Luxembourg, Pays-Bas, Royaume-Uni, Suède, Suisse, depuis 1977 Autriche, Danemark et Irlande, depuis fin 1983 Espagne, Finlande et Norvège.

(en pourcent du total)

En fin de période	Zones géographiques									Total
	Pays recensés	Autres pays de l'Europe de l'Ouest	Europe de l'Est	Etats-Unis, Canada	Amérique latine	Centres «offshore»	Moyen-Orient	Japon, Singapour, Australie, Nouvelle-Zélande, Afrique	Autres pays	
1	2	3	4	5	6	7	8	9	10	11
Banques de la zone recensée ⁴⁾										
Actifs										
1994	66,1	1,5	1,0	10,3	1,9	2,7	0,9	10,1	5,4	100,0
1995	65,4	1,7	1,0	10,0	1,7	2,9	0,9	10,0	6,2	100,0
1996	65,1	1,8	1,1	10,4	1,8	2,9	0,8	9,6	6,5	100,0
1997	64,0	1,8	1,4	12,0	1,9	3,4	0,8	9,2	5,6	100,0
1998	66,6	1,9	1,3	11,2	1,7	4,6	0,7	9,2	2,8	100,0
//										
1999	63,2	2,8	1,6	13,5	1,8	4,8	0,9	7,6	3,8	100,0
Passifs										
1994	66,4	2,2	0,5	6,0	1,1	4,2	3,3	4,2	12,0	100,0
1995	64,0	2,3	0,7	6,4	1,2	4,3	3,0	4,4	13,8	100,0
1996	61,8	2,4	0,6	7,3	1,3	4,7	3,0	4,0	14,9	100,0
1997	58,9	2,3	0,7	8,1	1,2	4,9	2,8	4,7	16,4	100,0
1998	59,8	1,9	0,6	7,9	1,1	6,9	2,5	6,1	13,3	100,0
//										
1999	51,1	2,1	0,9	10,6	1,3	8,0	2,5	6,2	17,5	100,0
dont: établissements de crédit au Luxembourg										
Actifs										
1994	84,2	1,0	0,7	3,8	1,3	1,6	0,5	3,2	3,7	100,0
1995	82,9	1,0	0,6	4,1	1,2	1,8	0,4	3,3	4,7	100,0
1996	81,9	1,2	0,7	4,5	1,1	1,8	0,3	3,6	4,8	100,0
1997	80,6	1,7	1,0	4,4	1,3	1,8	0,5	3,3	5,5	100,0
1998	82,3	1,6	0,9	4,6	1,0	2,7	0,3	1,8	4,7	100,0
//										
1999	80,0	2,4	1,0	5,8	1,1	2,8	0,4	1,8	4,7	100,0
Passifs										
1994	86,0	1,8	0,2	1,1	0,3	3,0	0,6	0,8	6,1	100,0
1995	82,6	1,8	0,3	1,1	0,4	3,2	0,7	0,9	9,0	100,0
1996	80,6	2,0	0,3	1,3	0,4	3,7	0,7	1,2	9,9	100,0
1997	78,9	2,2	0,5	1,5	0,5	3,4	0,6	1,2	11,3	100,0
1998	79,6	2,1	0,3	1,5	0,5	3,2	0,4	1,1	11,4	100,0
//										
1999	76,3	3,0	0,5	2,1	0,7	4,7	0,7	1,5	10,4	100,0

Tableau 4.1.1

Activité bancaire internationale: ventilation géographique ^{1) 2) 3)}

(en milliards de USD)

En fin de période	Zones géographiques										Total
	Pays recensés	Etats-Unis, Canada	Japon, Australie	Autres pays développés	Centres «offshore»	Autres pays de l'Afrique et du Moyen-Orient	Autres pays de l'Asie et du Pacifique	Autres pays de l'Europe	Autres pays d'Amérique latine/ Caraïbes	Autres pays & Institutions Internationales	
1	2	3	4	5	6	7	8	9	10	11	12
Banques de la zone recensée ⁴⁾											
Actifs											
2000											
mars	3 922,0	858,2	302,2	66,9	367,4	99,4	98,7	139,9	108,9	114,3	6 078,0
juin	3 903,5	857,3	312,0	69,9	388,5	98,4	93,7	141,2	108,1	116,8	6 089,5
sept.	3 751,0	892,8	307,2	67,7	396,4	97,0	88,9	137,3	107,3	116,5	5 962,1
déc.	4 041,1	665,0	575,8	46,9	423,5	99,8	85,0	147,8	110,2	120,4	6 315,5
2001											
mars	4 285,4	659,9	646,2	48,1	421,4	94,5	83,7	141,2	110,5	128,9	6 619,9
juin	4 095,5	679,1	624,6	47,9	417,8	92,2	83,7	135,2	110,3	127,0	6 413,3
sept.	4 438,6	646,2	609,8	55,7	434,7	92,4	82,8	143,0	111,2	139,4	6 753,8
déc.	4 147,9	682,4	662,5	52,6	592,8	89,9	82,8	141,9	110,6	111,2	6 674,5
2002											
mars	4 181,1	705,0	587,7	53,3	617,3	90,5	87,5	142,5	109,9	135,9	6 710,8
juin	4 687,7	749,5	658,9	61,8	652,4	97,6	91,4	152,3	113,5	145,1	7 410,2
sept.	4 829,1	743,5	635,7	92,5	681,9	94,8	94,3	149,3	108,5	156,3	7 585,8
déc.	5 169,3	855,4	659,5	98,1	676,7	108,6	92,5	156,1	108,1	158,7	8 083,1
Passifs											
2000											
mars	3 262,0	711,6	266,9	68,6	627,7	197,6	83,4	86,2	77,3	904,8	6 286,2
juin	3 207,7	713,7	254,6	70,4	621,7	203,2	85,1	91,4	75,8	914,1	6 237,8
sept.	3 061,7	748,5	258,8	68,9	621,9	215,5	90,2	98,4	78,3	907,0	6 149,2
déc.	3 239,0	779,2	270,3	68,4	669,9	228,5	92,5	101,9	82,9	977,5	6 510,1
2001											
mars	3 466,1	898,6	272,0	67,2	675,0	242,6	95,9	104,6	81,4	994,8	6 898,2
juin	3 281,4	883,6	267,6	63,0	667,4	244,3	102,0	106,5	82,2	1 013,7	6 711,7
sept.	3 537,3	859,2	233,1	73,4	668,4	246,5	97,8	110,8	86,6	1 120,7	7 034,0
déc.	3 326,1	906,1	214,8	64,1	952,0	233,6	94,5	117,7	81,8	925,5	6 916,2
2002											
mars	3 332,1	952,2	209,0	63,1	948,2	223,9	93,6	117,9	74,3	929,8	6 944,1
juin	3 708,8	983,3	222,9	72,7	998,2	235,7	98,1	128,4	77,3	995,8	7 521,2
sept.	3 849,0	954,3	217,0	73,4	1 004,4	241,1	91,1	128,7	74,9	999,1	7 633,0
déc.	4 177,8	929,0	238,4	74,9	1 052,6	253,9	91,6	121,5	76,1	1 093,8	8 109,5
dont: établissements de crédit au Luxembourg											
Actifs											
2000											
mars	403,7	25,6	4,3	5,7	16,8	3,3	3,1	8,9	5,1	19,0	495,6
juin	401,6	26,4	5,2	5,7	16,4	3,3	3,0	8,7	4,9	19,7	494,9
sept.	385,5	26,9	4,6	4,6	16,6	3,1	2,9	7,6	4,6	19,5	475,9
déc.	411,7	28,6	4,3	4,9	19,3	3,7	2,8	9,8	4,3	20,4	509,7
2001											
mars	397,4	30,0	4,7	4,8	21,1	2,5	2,7	9,0	4,2	20,9	497,3
juin	387,1	34,8	4,9	4,5	19,6	2,1	2,4	7,8	4,1	20,9	488,2
sept.	416,8	35,6	5,7	4,7	19,3	2,2	2,3	9,1	4,2	19,1	519,0
déc.	407,8	39,2	5,8	4,5	24,8	2,1	2,5	9,5	3,6	19,3	519,2
2002											
mars	397,7	32,0	5,3	4,4	26,8	1,9	2,4	7,2	3,7	17,4	498,8
juin	450,8	33,6	7,5	5,0	26,7	1,9	2,4	10,4	3,7	20,1	562,1
sept.	489,1	34,1	7,0	4,9	27,2	2,0	2,5	9,0	3,3	19,6	598,7
déc.	522,9	37,6	8,0	5,2	30,2	2,2	2,4	9,1	3,0	21,1	641,9
Passifs											
2000											
mars	291,8	8,3	2,0	11,1	21,5	4,0	2,8	4,0	3,2	37,9	386,7
juin	278,4	8,6	1,3	11,4	21,8	4,5	2,3	3,9	3,3	38,4	373,9
sept.	268,3	6,7	1,9	10,5	22,3	4,6	2,3	4,9	3,4	41,7	366,5
déc.	287,2	7,4	1,0	9,4	22,9	4,9	2,4	4,2	3,5	46,8	389,6
2001											
mars	280,6	11,1	1,6	8,9	23,3	4,8	2,5	3,3	3,7	42,0	381,8
juin	285,8	11,8	1,2	8,1	21,7	4,7	1,7	3,4	3,2	41,2	382,7
sept.	299,8	10,6	0,8	8,6	23,4	4,8	2,1	4,2	3,5	31,2	389,0
déc.	311,9	8,3	0,9	8,5	28,2	4,6	1,7	3,5	3,3	30,6	401,5
2002											
mars	290,6	12,8	0,9	8,6	27,1	4,8	2,0	3,9	3,1	28,1	381,9
juin	330,3	12,9	1,0	8,7	29,1	4,9	2,0	3,5	3,4	34,5	430,4
sept.	365,5	13,1	1,0	8,4	28,5	4,6	1,9	3,4	3,1	32,4	462,0
déc.	380,3	15,1	1,2	9,3	31,8	4,9	1,8	2,2	3,1	36,3	486,0

Source: BRI et BCL

1) A la suite d'une nouvelle présentation des statistiques de la BRI, il s'est avéré indispensable de redéfinir le layout du présent tableau. Alors que la zone recensée n'a pas été modifiée, certaines zones géographiques ont fait l'objet d'une nouvelle définition. Ainsi, la comparaison avec le tableau de la page précédente est possible pour la colonne «Total» et certaines des zones géographiques, alors qu'elle est impossible pour d'autres zones géographiques.

2) Les données ont été révisées pour tenir compte de nouvelles informations.

3) Jusqu'en septembre 1998, cette statistique recense les actifs et les passifs des non-résidents libellés dans des devises étrangères. A partir du troisième trimestre de l'année 1994, les actifs et les passifs des résidents sont également inclus dans la statistique. Depuis mars 1999, cette statistique recense les actifs et passifs des non-résidents quelle que soit l'unité monétaire dans laquelle les opérations sont libellées.

4) La zone recensée comprend les pays suivants: Allemagne, Belgique, France, Italie, Luxembourg, Pays-Bas, Royaume-Uni, Suède, Suisse, depuis 1977 Autriche, Danemark et Irlande, depuis fin 1983 Espagne, Finlande et Norvège, depuis juin 2000 Portugal.

(en pourcent du total)

En fin de période	Zones géographiques										Total
	Pays recensés	Etats-Unis, Canada	Japon, Australie	Autres pays développés	Centres «offshore»	Autres pays de l'Afrique et du Moyen-Orient	Autres pays de l'Asie et du Pacifique	Autres pays de l'Europe	Autres pays d'Amérique latine/ Caraïbes	Autres pays & Institutions Internationales	
	1	2	3	4	5	6	7	8	9	10	
Banques de la zone recensée ⁴⁾											
Actifs											
2000											
mars	64,5	14,1	5,0	1,1	6,0	1,6	1,6	2,3	1,8	1,9	100,0
juin	64,1	14,1	5,1	1,1	6,4	1,6	1,5	2,3	1,8	1,9	100,0
sept.	62,9	15,0	5,2	1,1	6,6	1,6	1,5	2,3	1,8	2,0	100,0
déc.	64,0	10,5	9,1	0,7	6,7	1,6	1,3	2,3	1,7	1,9	100,0
2001											
mars	64,7	10,0	9,8	0,7	6,4	1,4	1,3	2,1	1,7	1,9	100,0
juin	63,9	10,6	9,7	0,7	6,5	1,4	1,3	2,1	1,7	2,0	100,0
sept.	65,7	9,6	9,0	0,8	6,4	1,4	1,2	2,1	1,6	2,1	100,0
déc.	62,1	10,2	9,9	0,8	8,9	1,3	1,2	2,1	1,7	1,7	100,0
2002											
mars	62,3	10,5	8,8	0,8	9,2	1,3	1,3	2,1	1,6	2,0	100,0
juin	63,3	10,1	8,9	0,8	8,8	1,3	1,2	2,1	1,5	2,0	100,0
sept.	63,7	9,8	8,4	1,2	9,0	1,2	1,2	2,0	1,4	2,1	100,0
déc.	64,0	10,6	8,2	1,2	8,4	1,3	1,1	1,9	1,3	2,0	100,0
Passifs											
2000											
mars	51,9	11,3	4,2	1,1	10,0	3,1	1,3	1,4	1,2	14,4	100,0
juin	51,4	11,4	4,1	1,1	10,0	3,3	1,4	1,5	1,2	14,7	100,0
sept.	49,8	12,2	4,2	1,1	10,1	3,5	1,5	1,6	1,3	14,7	100,0
déc.	49,8	12,0	4,2	1,1	10,3	3,5	1,4	1,6	1,3	15,0	100,0
2001											
mars	50,2	13,0	3,9	1,0	9,8	3,5	1,4	1,5	1,2	14,4	100,0
juin	48,9	13,2	4,0	0,9	9,9	3,6	1,5	1,6	1,2	15,1	100,0
sept.	50,3	12,2	3,3	1,0	9,5	3,5	1,4	1,6	1,2	15,9	100,0
déc.	48,1	13,1	3,1	0,9	13,8	3,4	1,4	1,7	1,2	13,4	100,0
2002											
mars	48,0	13,7	3,0	0,9	13,7	3,2	1,3	1,7	1,1	13,4	100,0
juin	49,3	13,1	3,0	1,0	13,3	3,1	1,3	1,7	1,0	13,2	100,0
sept.	50,4	12,5	2,8	1,0	13,2	3,2	1,2	1,7	1,0	13,1	100,0
déc.	51,5	11,5	2,9	0,9	13,0	3,1	1,1	1,5	0,9	13,5	100,0
dont: établissements de crédit au Luxembourg											
Actifs											
2000											
mars	81,5	5,2	0,9	1,2	3,4	0,7	0,6	1,8	1,0	3,8	100,0
juin	81,1	5,3	1,1	1,2	3,3	0,7	0,6	1,8	1,0	4,0	100,0
sept.	81,0	5,7	1,0	1,0	3,5	0,6	0,6	1,6	1,0	4,1	100,0
déc.	80,8	5,6	0,8	1,0	3,8	0,7	0,5	1,9	0,8	4,0	100,0
2001											
mars	79,9	6,0	1,0	1,0	4,2	0,5	0,6	1,8	0,8	4,2	100,0
juin	79,3	7,1	1,0	0,9	4,0	0,4	0,5	1,6	0,8	4,3	100,0
sept.	80,3	6,9	1,1	0,9	3,7	0,4	0,4	1,8	0,8	3,7	100,0
déc.	78,5	7,6	1,1	0,9	4,8	0,4	0,5	1,8	0,7	3,7	100,0
2002											
mars	79,7	6,4	1,1	0,9	5,4	0,4	0,5	1,4	0,7	3,5	100,0
juin	80,2	6,0	1,3	0,9	4,8	0,3	0,4	1,8	0,7	3,6	100,0
sept.	81,7	5,7	1,2	0,8	4,5	0,3	0,4	1,5	0,5	3,3	100,0
déc.	81,5	5,9	1,2	0,8	4,7	0,3	0,4	1,4	0,5	3,3	100,0
Passifs											
2000											
mars	75,5	2,1	0,5	2,9	5,6	1,0	0,7	1,0	0,8	9,8	100,0
juin	74,4	2,3	0,3	3,1	5,8	1,2	0,6	1,0	0,9	10,3	100,0
sept.	73,2	1,8	0,5	2,9	6,1	1,3	0,6	1,3	0,9	11,4	100,0
déc.	73,7	1,9	0,2	2,4	5,9	1,2	0,6	1,1	0,9	12,0	100,0
2001											
mars	73,5	2,9	0,4	2,3	6,1	1,3	0,6	0,9	1,0	11,0	100,0
juin	74,7	3,1	0,3	2,1	5,7	1,2	0,4	0,9	0,8	10,8	100,0
sept.	77,1	2,7	0,2	2,2	6,0	1,2	0,5	1,1	0,9	8,0	100,0
déc.	77,7	2,1	0,2	2,1	7,0	1,1	0,4	0,9	0,8	7,6	100,0
2002											
mars	76,1	3,4	0,2	2,3	7,1	1,3	0,5	1,0	0,8	7,4	100,0
juin	76,7	3,0	0,2	2,0	6,8	1,1	0,5	0,8	0,8	8,0	100,0
sept.	79,1	2,8	0,2	1,8	6,2	1,0	0,4	0,7	0,7	7,0	100,0
déc.	78,2	3,1	0,2	1,9	6,5	1,0	0,4	0,5	0,6	7,5	100,0

Tableau 4.2

Activité bancaire internationale: ventilation par devise ^{1) 2) 3) 4)}

(en milliards de USD)

En fin de période	Unités monétaires								
	USD	FRF	GBP	XEU / EUR	CHF	DEM	JPY	Autres devises	Total
1	2	3	4	5	6	7	8	9	10
Banques de la zone recensée ⁴⁾									
Actifs									
1998	2 348,8		372,8	1 833,9	223,6		517,5	326,1	5 622,6
//									
1999	1 932,2		372,2	2 577,2	229,8		376,7	302,7	5 790,7
2000	2 153,3		419,1	2 792,0	225,9		417,5	307,8	6 315,5
2001									
juin	2 275,4		412,5	2 893,9	208,5		342,6	280,3	6 413,3
déc.	2 376,5		456,7	3 030,9	222,4		312,4	275,6	6 674,5
2002									
mars	2 381,3		462,7	3 059,3	223,6		272,8	311,0	6 710,8
juin	2 390,9		483,6	2 977,6	237,6		353,0	967,4	7 410,2
sept.	2 373,0		498,4	3 762,7	236,3		345,5	369,9	7 585,8
déc.	2 482,3		518,5	4 108,0	245,9		352,4	376,0	8 083,1
Passifs									
1998	2 462,3		511,8	1 714,2	214,3		415,3	315,2	5 633,2
//									
1999	2 230,1		539,0	2 266,9	228,9		361,3	347,4	5 973,6
2000	2 591,2		590,9	2 292,3	244,6		433,8	357,3	6 510,1
2001									
juin	2 786,0		583,0	2 406,2	233,1		371,1	332,4	6 711,7
déc.	2 845,3		635,0	2 519,4	259,6		305,1	351,9	6 916,2
2002									
mars	2 815,0		628,6	2 551,4	254,5		286,2	408,5	6 944,1
juin	2 836,8		668,7	3 014,3	272,1		307,3	422,0	7 521,2
sept.	2 761,7		720,2	3 126,9	271,2		324,6	428,4	7 633,0
déc.	2 882,4		748,7	3 440,8	278,7		321,4	437,5	8 109,5
dont: établissements de crédit au Luxembourg									
Actifs									
1998	133,9		20,2	301,7	36,4		14,6	43,9	550,7
//									
1999	124,6		19,5	288,1	28,9		14,4	19,7	495,3
2000	128,1		17,7	305,9	29,5		14,1	14,5	509,7
2001									
juin	133,8		17,2	280,9	27,3		15,1	14,0	488,2
déc.	136,2		17,2	306,0	31,9		13,3	14,6	519,2
2002									
mars	129,8		18,0	289,2	32,1		14,9	14,8	498,8
juin	135,6		18,6	338,4	35,2		19,4	14,9	562,1
sept.	144,6		28,0	355,5	35,7		18,8	16,2	598,7
déc.	149,4		28,6	391,5	37,8		16,5	18,2	641,9
Passifs									
1998	132,7		30,6	277,6	28,6		11,9	28,6	510,0
//									
1999	112,1		23,9	214,7	17,7		10,6	15,5	394,6
2000	118,9		19,9	212,3	17,7		9,3	11,7	389,6
2001									
juin	129,9		18,0	195,8	17,5		10,0	11,5	382,7
déc.	119,1		18,3	224,9	22,0		5,4	11,8	401,5
2002									
mars	120,7		18,2	203,4	21,5		5,8	12,3	381,9
juin	126,1		20,0	239,3	25,0		7,5	12,4	430,4
sept.	139,2		25,4	247,8	26,7		8,4	14,4	462,0
déc.	137,0		24,6	274,7	27,7		5,9	16,2	486,0

Source: BRI et BCL

1) Les données ont été révisées pour tenir compte de nouvelles informations.

2) Jusqu'en septembre 1998, cette statistique recense les actifs et les passifs des non-résidents libellés dans des devises étrangères. A partir du troisième trimestre de l'année 1994, les actifs et les passifs des résidents sont également inclus dans la statistique. Depuis mars 1999, cette statistique recense les actifs et passifs des non-résidents quelle que soit l'unité monétaire dans laquelle les opérations sont libellées.

3) A partir de décembre 1998 la colonne «XEU / EUR» reprend les opérations libellées dans l'euro ainsi que celles libellées dans les unités monétaires des pays ayant rejoint la zone euro.

4) La zone recensée comprend les pays suivants: Allemagne, Belgique, France, Italie, Luxembourg, Pays-Bas, Royaume-Uni, Suède, Suisse, depuis 1977 Autriche, Danemark et Irlande, depuis fin 1983 Espagne, Finlande et Norvège, depuis juin 2000 Portugal.

En fin de période	Unités monétaires								
	USD	FRF	GBP	XEU / EUR	CHF	DEM	JPY	Autres devises	Total
1	2	3	4	5	6	7	8	9	10
Banques de la zone recensée ⁴⁾									
Actifs									
1998	41,8		6,6	32,6	4,0		9,2	5,8	100,0
//									
1999	33,4		6,4	44,5	4,0		6,5	5,2	100,0
2000	34,1		6,6	44,2	3,6		6,6	4,9	100,0
2001									
juin	35,5		6,4	45,1	3,3		5,3	4,4	100,0
déc.	35,6		6,8	45,4	3,3		4,7	4,1	100,0
2002									
mars	35,5		6,9	45,6	3,3		4,1	4,6	100,0
juin	32,3		6,5	40,2	3,2		4,8	13,1	100,0
sept.	31,3		6,6	49,6	3,1		4,6	4,9	100,0
déc.	30,7		6,4	50,8	3,0		4,4	4,7	100,0
Passifs									
1998	43,7		9,1	30,4	3,8		7,4	5,6	100,0
//									
1999	37,3		9,0	37,9	3,8		6,0	5,8	100,0
2000	39,8		9,1	35,2	3,8		6,7	5,5	100,0
2001									
juin	41,5		8,7	35,9	3,5		5,5	5,0	100,0
déc.	41,1		9,2	36,4	3,8		4,4	5,1	100,0
2002									
mars	40,5		9,1	36,7	3,7		4,1	5,9	100,0
juin	37,7		8,9	40,1	3,6		4,1	5,6	100,0
sept.	36,2		9,4	41,0	3,6		4,3	5,6	100,0
déc.	35,5		9,2	42,4	3,4		4,0	5,4	100,0
dont: établissements de crédit au Luxembourg									
Actifs									
1998	24,3		3,7	54,8	6,6		2,7	8,0	100,0
//									
1999	25,2		3,9	58,2	5,8		2,9	4,0	100,0
2000	25,1		3,5	60,0	5,8		2,8	2,8	100,0
2001									
juin	27,4		3,5	57,5	5,6		3,1	2,9	100,0
déc.	26,2		3,3	58,9	6,1		2,6	2,8	100,0
2002									
mars	26,0		3,6	58,0	6,4		3,0	3,0	100,0
juin	24,1		3,3	60,2	6,3		3,5	2,7	100,0
sept.	24,1		4,7	59,4	6,0		3,1	2,7	100,0
déc.	23,3		4,4	61,0	5,9		2,6	2,8	100,0
Passifs									
1998	26,0		6,0	54,4	5,6		2,3	5,6	100,0
//									
1999	28,4		6,1	54,4	4,5		2,7	3,9	100,0
2000	30,5		5,1	54,5	4,5		2,4	3,0	100,0
2001									
juin	33,9		4,7	51,2	4,6		2,6	3,0	100,0
déc.	29,7		4,5	56,0	5,5		1,4	2,9	100,0
2002									
mars	31,6		4,8	53,3	5,6		1,5	3,2	100,0
juin	29,3		4,7	55,6	5,8		1,7	2,9	100,0
sept.	30,1		5,5	53,6	5,8		1,8	3,1	100,0
déc.	28,2		5,1	56,5	5,7		1,2	3,3	100,0

Tableau 4.3

Activité bancaire internationale: part du Luxembourg ^{1) 2) 3)}

En fin de période	Banques de la zone recensée ³⁾			dont établissements de crédit au Luxembourg			Part du Luxembourg	
	Total	dont à l'égard du secteur non bancaire		Total	dont à l'égard du secteur non bancaire		Total colonne 5 en % de la colonne 2	dont à l'égard du secteur non bancaire; colonne 6 en % de la colonne 3
	en milliards de USD	en milliards de USD	colonne 3 en % de la colonne 2	en milliards de USD	en milliards de USD	colonne 6 en % de la colonne 5		
1	2	3	4	5	6	7	8	9
Actifs								
1986	1 383,5	341,4	24,7	138,3	62,6	45,3	10,0	18,3
1987	1 728,5	393,4	22,8	185,5	72,6	39,1	10,7	18,5
1988	1 752,4	397,0	22,7	185,5	72,6	39,1	10,6	18,3
1989	1 965,6	445,7	22,7	225,7	82,9	36,7	11,5	18,6
1990	2 396,3	556,7	23,2	291,1	105,1	36,1	12,1	18,9
1991	2 605,7	625,4	24,0	307,3	112,9	36,7	11,8	18,1
1992	2 681,7	705,5	26,3	325,4	127,2	39,1	12,1	18,0
1993	2 765,0	779,3	28,2	355,3	129,9	36,6	12,8	16,7
1994	3 880,4	1 199,7	30,9	476,1	142,6	30,0	12,3	11,9
1995	4 304,7	1 378,9	32,0	521,9	163,2	31,3	12,1	11,8
1996	4 571,1	1 569,6	34,3	515,5	163,4	31,7	11,5	10,4
1997	4 946,5	1 747,3	35,3	492,2	154,8	31,5	10,0	8,9
1998	5 622,6	2 016,2	35,9	550,7	179,9	32,7	9,8	8,9
//								
1999	5 790,7	2 017,2	34,8	495,3	211,1	42,6	8,6	10,5
2000								
mars	6 078,0	2 094,3	34,5	495,6	198,6	40,1	8,2	9,5
juin	6 089,5	2 120,3	34,8	494,9	194,6	39,3	8,1	9,2
sept.	5 962,1	2 122,2	35,6	475,9	190,6	40,1	8,0	9,0
déc.	6 315,5	2 210,5	35,0	509,7	200,0	39,2	8,1	9,0
2001								
mars	6 619,9	2 340,2	35,4	497,3	191,5	38,5	7,5	8,2
juin	6 413,3	2 315,7	36,1	488,2	183,5	37,6	7,6	7,9
sept.	6 753,8	2 444,6	36,2	519,0	198,4	38,2	7,7	8,1
déc.	6 674,5	2 433,8	36,5	519,2	199,8	38,5	7,8	8,2
2002								
mars	6 944,1	2 552,3	36,8	498,8	191,4	38,4	7,2	7,5
juin	7 410,2	2 808,7	37,9	562,1	214,7	38,2	7,6	7,6
sept.	7 585,8	2 848,3	37,5	598,7	216,9	36,2	7,9	7,6
déc.	8 083,1	2 920,4	36,1	641,9	231,2	36,0	7,9	7,9
Passifs								
1986	1 504,5	275,3	18,3	128,6	29,8	23,2	8,5	10,8
1987	1 867,5	338,7	18,1	166,1	40,6	24,4	8,9	12,0
1988	1 916,0	359,0	18,7	168,6	49,4	29,3	8,8	13,8
1989	2 166,6	425,4	19,6	206,7	74,9	36,2	9,5	17,6
1990	2 609,5	536,9	20,6	266,0	104,3	39,2	10,2	19,4
1991	2 788,4	727,1	26,1	275,8	108,4	39,3	9,9	14,9
1992	2 811,9	709,5	25,2	280,2	118,1	42,1	10,0	16,6
1993	3 920,4	1 124,2	28,7	306,0	132,3	43,2	7,8	11,8
1994	3 920,4	1 124,2	28,7	447,3	196,9	44,0	11,4	17,5
1995	4 396,8	1 272,7	28,9	494,2	205,4	41,6	11,2	16,1
1996	4 694,4	1 398,4	29,8	490,6	207,2	42,2	10,5	14,8
1997	5 011,0	1 399,4	27,9	472,8	191,6	40,5	9,4	13,7
1998	5 633,2	1 513,5	26,9	510,0	198,5	38,9	9,1	13,1
//								
1999	5 973,6	1 464,2	24,5	394,6	148,4	37,6	6,6	10,1
2000	6 510,1	1 590,8	24,4	389,6	154,4	39,6	6,0	9,7
2001								
mars	6 898,2	1 666,4	24,2	381,8	135,0	35,4	5,5	8,1
juin	6 711,7	1 629,0	24,3	382,7	126,2	33,0	5,7	7,7
sept.	7 034,0	1 719,7	24,4	389,0	137,7	35,4	5,5	8,0
déc.	6 916,2	1 747,1	25,3	401,5	146,5	36,5	5,8	8,4
2002								
mars	6 710,8	1 822,7	27,2	381,9	139,0	36,4	5,7	7,6
juin	7 521,2	1 966,6	26,1	430,4	158,4	36,8	5,7	8,1
sept.	7 633,0	1 996,5	26,2	462,0	153,9	33,3	6,1	7,7
déc.	8 109,5	2 064,3	25,5	486,0	164,3	33,8	6,0	8,0

Source: BRI et BCL.

1) Les données ont été révisées pour tenir compte de nouvelles informations.

2) Jusqu'en septembre 1998, cette statistique recense les actifs et les passifs des non-résidents libellés dans des devises étrangères. À partir du troisième trimestre de l'année 1994, les actifs et les passifs des résidents sont également inclus dans la statistique.

Depuis mars 1999, cette statistique recense les actifs et passifs des non-résidents quelle que soit l'unité monétaire dans laquelle les opérations sont libellées.

3) La zone recensée comprend les pays suivants: Allemagne, Belgique, France, Italie, Luxembourg, Pays-Bas, Royaume-Uni, Suède, Suisse, depuis 1977 Autriche, Danemark et Irlande, depuis fin 1983 Espagne, Finlande et Norvège, depuis juin 2000 Portugal.

Tableau 5.1

Evolution des indices des prix à la consommation harmonisé (IPCH) et national (IPCN) au Luxembourg

(variations annuelles en pourcentage, sauf mention contraire)

	IPCH de la zone euro (élément de comparaison)	IPCH en valeur indiciaire (1996=100)	IPCN ¹	Inflation sous-jacente ²	IPCH								Services
	1000,0	1000,0	778,9	727,1	1000,0	Biens	Biens alimentaires	Non traités	Traités	Biens industriels	Non énergétiques	Energétiques	
Pondérations en % (2001)	1000,0	1000,0	778,9	727,1	1000,0	695,3	233,8	58,6	175,2	461,5	329,7	131,8	304,7
1999	1,1	103,39	1,03	0,92	1,03	0,79	1,55	1,38	1,68	0,53	0,17	2,88	1,48
2000	2,1	107,29	3,15	1,85	3,78	4,41	2,50	2,18	2,63	5,22	1,48	20,32	2,47
2001	2,3	109,88	2,66	2,84	2,41	1,88	4,36	6,62	3,60	0,56	1,74	-2,56	3,58
2002	2,3	112,15	2,07	2,49	2,06	1,54	4,56	4,72	4,52	-0,15	1,25	-3,69	3,26
1999													
jan.	0,8	100,79	-1,35	-0,82	-1,35	-2,37	2,24	2,43	2,05	-4,16	-3,38	-8,50	0,77
fév.	0,8	102,65	0,51	1,08	0,51	0,30	2,04	2,04	2,04	-0,30	0,79	-7,13	0,96
mars	1,0	102,77	0,58	1,12	0,58	0,30	2,03	2,03	2,04	-0,40	0,79	-6,40	1,06
avril	1,1	103,26	1,28	1,23	1,28	1,29	2,33	2,32	2,24	0,80	0,79	1,23	1,25
mai	1,0	103,55	1,22	1,31	1,22	0,99	2,03	1,83	2,43	0,70	0,69	0,40	1,63
juin	0,9	103,50	1,22	1,23	1,22	1,08	1,74	1,83	1,84	0,80	0,79	1,42	1,44
juil.	1,1	102,21	-0,24	-0,34	-0,24	-0,99	1,25	1,15	1,44	-1,89	-2,48	2,36	1,22
août	1,2	103,88	1,31	1,03	1,31	1,28	0,86	0,48	1,25	1,49	0,69	6,55	1,34
sept.	1,2	104,14	1,65	1,19	1,65	1,48	0,86	0,57	1,05	1,89	0,69	8,85	1,92
oct.	1,4	104,44	1,86	1,32	1,86	1,87	1,15	0,48	1,44	2,19	0,89	9,96	1,91
nov.	1,5	104,53	1,89	1,27	1,89	1,77	0,96	0,48	1,24	2,19	0,79	10,98	2,01
déc.	1,7	104,93	2,37	1,42	2,37	2,46	1,15	1,05	1,15	3,09	0,89	16,46	2,20
2000													
jan.	1,8	104,27	3,21	2,08	3,45	3,94	1,24	0,47	1,72	4,86	2,06	19,34	2,58
fév.	1,9	105,43	2,67	1,52	2,71	2,85	1,53	1,14	1,62	3,39	1,08	18,55	2,38
mars	1,9	105,87	2,81	1,44	3,02	3,44	1,33	0,66	1,71	4,29	1,18	21,90	2,28
avril	1,7	106,60	2,71	1,50	3,23	3,62	1,61	0,66	2,09	4,55	1,18	20,30	2,37
mai	1,7	106,63	2,55	1,60	2,97	3,32	1,99	0,94	2,37	3,75	1,38	15,90	2,27
juin	2,1	108,06	3,27	1,87	4,41	5,27	2,84	1,70	3,32	6,42	1,48	26,40	2,55
juil.	2,0	107,04	3,44	1,97	4,73	5,77	2,84	1,79	3,23	7,11	1,42	26,83	2,55
août	2,0	107,72	3,14	1,95	3,70	4,18	3,13	2,94	3,03	4,71	1,57	16,43	2,74
sept.	2,5	108,51	3,42	2,00	4,20	4,95	3,32	3,32	3,22	5,67	1,47	20,04	2,54
oct.	2,4	108,86	3,45	1,96	4,23	5,02	3,41	3,99	3,12	5,84	1,47	20,17	2,35
nov.	2,5	109,19	3,65	2,15	4,46	5,41	3,41	4,17	3,02	6,23	1,67	21,20	2,62
déc.	2,5	109,35	3,47	2,16	4,21	5,10	3,40	4,34	3,02	5,80	1,76	17,19	2,43
2001													
jan.	2,0	107,31	2,90	2,38	2,92	2,82	3,20	5,10	2,44	2,56	1,51	5,55	2,98
fév.	1,9	108,53	2,87	2,44	2,94	2,87	3,29	4,71	2,81	2,50	1,66	4,86	3,26
mars	2,2	109,09	2,89	2,47	3,04	2,85	3,28	4,89	2,62	2,68	1,56	5,70	3,26
avril	2,7	109,52	2,82	2,68	2,74	2,45	4,20	6,20	3,54	1,51	1,65	1,01	3,43
mai	3,1	110,65	3,27	2,69	3,77	3,97	4,27	6,74	3,43	3,71	1,65	9,49	3,42
juin	2,8	111,03	2,91	2,77	2,75	2,41	4,06	7,15	2,94	1,58	1,55	1,19	3,51
juil.	2,5	109,60	3,01	3,10	2,39	1,88	4,14	7,60	3,03	0,47	2,30	-3,79	3,68
août	2,4	110,41	2,83	3,02	2,50	1,96	4,32	7,73	3,22	0,66	1,84	-2,15	3,58
sept.	2,2	110,55	2,41	2,96	1,88	1,11	4,40	7,61	3,40	-0,65	1,84	-7,01	3,67
oct.	2,2	110,68	2,27	3,22	1,67	0,64	5,40	7,49	4,77	-1,84	1,84	-11,03	4,12
nov.	2,0	110,75	2,12	3,16	1,43	0,27	5,86	7,36	5,32	-2,47	1,83	-13,33	4,02
déc.	2,1	110,41	1,72	3,09	0,97	-0,46	5,75	6,70	5,60	-3,56	1,64	-16,44	4,02
2002													
jan.	2,6	109,64	2,32	3,06	2,17	1,61	5,83	7,19	5,50	-0,87	1,88	-8,48	3,62
fév.	2,5	110,93	2,27	2,80	2,21	1,67	5,64	7,38	5,20	-0,47	1,44	-5,57	3,43
mars	2,5	111,00	2,07	2,79	1,75	0,92	5,44	7,35	4,92	-1,49	1,25	-8,96	3,69
avril	2,3	111,66	2,15	2,58	1,95	1,29	4,21	5,84	3,78	-0,19	1,24	-3,93	3,41
mai	2,0	112,07	1,88	2,58	1,28	0,36	4,19	5,61	3,76	-1,47	1,34	-8,51	3,31
juin	1,9	112,40	1,73	2,43	1,23	0,36	4,52	4,51	4,55	-1,92	1,24	-9,23	3,30
juil.	2,0	111,71	2,01	2,62	1,93	1,29	4,95	4,57	5,00	-0,85	1,27	-6,15	3,37
août	2,1	112,64	1,84	2,28	2,02	1,56	4,58	3,33	4,99	-0,19	1,05	-3,46	3,19
sept.	2,1	113,04	2,02	2,29	2,25	1,92	4,39	3,50	4,71	0,56	1,14	-0,59	3,01
oct.	2,3	113,50	2,22	2,14	2,55	2,29	3,30	2,80	3,42	1,78	0,95	4,80	2,99
nov.	2,3	113,67	2,16	2,16	2,64	2,47	3,80	2,46	4,18	1,60	1,04	3,91	2,90
déc.	2,3	113,49	2,24	2,18	2,79	2,76	4,06	2,54	4,34	1,80	1,14	4,14	2,90
2003													
jan.	2,1	113,18	2,31	1,96	3,23	3,35	3,96	0,92	4,60	3,01	0,97	9,08	2,97
fév.	2,4	114,48	2,45	2,21	3,20	3,20	3,96	1,17	4,51	2,74	1,13	7,27	3,05
mars	2,4	115,08	2,66	2,23	3,68	4,03	4,39	0,75	5,21	3,78	1,32	10,93	2,87
avril	2,1	114,90	2,20	2,13	2,90	3,00	4,55	0,84	5,29	1,87	1,32	3,22	2,78
mai	1,9	114,68	1,93	2,09	2,33	2,17	4,53	0,50	5,44	0,56	1,41	-2,07	2,68
juin	2,0	114,67	1,78	2,01	2,02	1,80	4,07	0,66	4,87	0,37	1,51	-3,27	2,50
juil.	1,9	113,85	1,62	1,72	1,92	1,55	3,71	0,41	4,50	0,38	0,97	-1,49	2,58

Source: Base de données New Cronos d'EUROSTAT, sauf mention contraire (*)

1) Source STATEC.

2) La série en question est établie en excluant de l'indice général les positions suivantes: pommes de terre, café, thé (infusion), cacao et chocolat en poudre, gaz de ville, gaz naturel, gaz liquéfié, combustibles liquides, combustibles solides, gas-oil, essence, lubrifiants, additifs et fleurs. L'inflation sous-jacente est calculée par rapport à l'IPCN.

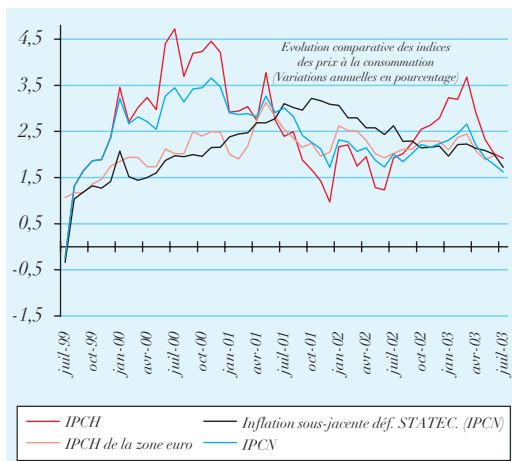

Source: Eurostat et STATEC

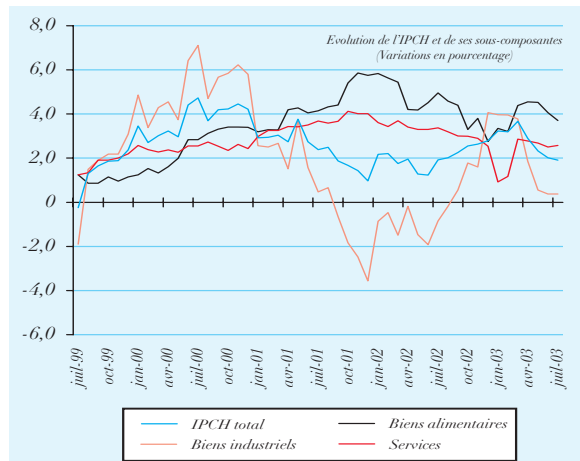

Source: Eurostat et STATEC

Tableau 5.2.1

Prix des biens industriels et des matières premières

(variations annuelles en pourcentage, sauf mention contraire)

	Indice des prix à la production (IPP) dans l'industrie totale à l'exclusion de la construction								Prix mondiaux des matières premières (variations par rapport aux prix en USD)		
	Indice 1995 = 100	Taux de variation annuel	Selon le marché à la vente			Selon la finalité			Total ¹	Non énergétiques ¹	Pétrole brut ²
			Marché domestique	Union Européenne	Hors Union Européenne	Biens d'équipement	Biens intermédiaires	Biens de consommation			
1999	94,38	-4,82	-2,14	-5,80	-4,24	-0,34	-6,94	1,51	11,83	-7,72	40,07
2000	98,95	4,85	6,24	4,34	5,07	3,26	5,52	3,20	31,54	2,45	59,10
2001	100,07	1,13	2,57	0,74	0,81	1,84	0,42	3,58	-10,93	-9,17	-13,82
2002	98,99	-1,09	1,67	-1,92	-1,46	1,09	-2,07	1,43	1,20	0,21	2,27
1999											
jan.	95,38	-4,77	-1,94	-5,51	-5,40	-0,20	-6,47	-0,28	-18,61	-12,58	-26,71
fév.	94,51	-6,12	-2,66	-7,06	-6,61	0,38	-8,52	0,43	-18,47	-13,84	-27,45
mars	93,73	-6,40	-4,13	-7,07	-6,57	-0,68	-8,85	0,73	-7,94	-14,35	-4,66
avril	93,12	-7,77	-5,41	-8,39	-8,24	-0,92	-10,66	0,61	-1,58	-14,07	13,98
mai	93,74	-6,40	-4,36	-7,22	-7,66	-1,12	-8,80	0,75	0,80	-11,43	5,77
juin	93,57	-6,12	-4,02	-6,92	-7,48	-0,79	-8,47	0,71	6,42	-9,48	30,76
juil.	93,81	-5,73	-3,50	-6,49	-7,48	-1,27	-7,94	1,01	15,70	-7,73	58,15
août	93,90	-5,20	-2,58	-6,41	-7,61	-0,07	-7,42	1,08	24,42	-4,22	70,29
sept.	94,35	-4,47	-1,15	-6,18	-1,71	-0,14	-6,74	2,52	28,55	-3,07	67,66
oct.	94,91	-3,26	1,09	-5,02	-1,58	-0,27	-5,16	2,91	29,47	-0,73	74,76
nov.	95,54	-1,14	2,51	-2,15	-1,72	0,42	-4,74	3,67	42,54	-0,60	125,18
déc.	95,95	-0,07	0,84	-0,78	1,65	0,65	-1,12	3,95	56,37	2,90	161,12
2000											
jan.	95,57	0,20	3,24	-0,82	0,34	0,41	-0,52	3,03	54,74	5,85	129,66
fév.	96,24	1,83	3,54	1,04	2,72	1,34	1,73	2,52	64,91	5,81	172,25
mars	96,85	3,33	5,83	2,28	4,35	3,69	3,44	2,70	52,34	6,63	119,41
avril	98,33	5,59	8,86	4,10	7,38	3,74	6,52	3,16	27,21	5,63	47,80
mai	99,01	5,62	8,58	4,60	5,94	4,28	6,25	4,02	37,96	4,59	80,03
juin	99,89	6,75	8,98	5,85	7,51	4,05	7,92	3,89	41,86	2,99	88,21
juil.	100,06	6,66	8,46	5,89	7,37	4,50	7,81	3,45	28,85	3,75	49,97
août	100,37	6,89	7,78	6,90	5,65	4,09	8,08	3,97	25,90	0,98	48,49
sept.	100,12	6,12	5,75	6,43	5,36	4,21	7,13	3,37	24,81	0,98	46,34
oct.	99,91	5,27	4,61	5,57	4,95	2,82	6,33	2,67	25,08	-1,59	40,91
nov.	100,30	4,98	4,81	5,04	5,02	2,70	5,93	2,74	20,63	-2,06	32,25
déc.	100,76	5,01	4,71	5,26	4,46	3,34	5,82	2,88	0,92	-3,64	-1,80
2001											
jan.	100,68	5,35	4,76	5,56	5,29	3,53	5,85	4,53	0,20	-4,72	0,94
fév.	100,56	4,49	5,62	4,21	4,15	2,95	4,65	4,90	-0,19	-4,56	-1,30
mars	100,67	3,94	3,65	3,79	4,90	1,41	4,03	5,26	-5,76	-6,33	-10,82
avril	100,86	2,57	3,24	2,37	2,50	1,95	1,99	5,41	4,64	-6,98	13,75
mai	100,42	1,42	2,22	1,34	0,67	0,60	0,89	4,13	-1,63	-7,47	3,83
juin	99,98	0,09	2,11	-0,35	-0,88	0,34	-0,87	3,88	-7,03	-7,87	-6,60
juil.	100,65	0,59	1,92	0,35	-0,19	1,16	-0,30	3,90	-9,39	-9,40	-13,92
août	99,96	-0,41	2,06	-1,13	-0,81	1,48	-1,47	2,74	-10,70	-10,55	-14,45
sept.	99,51	-0,61	1,43	-0,97	-1,79	1,59	-1,63	2,17	-16,84	-13,04	-22,12
oct.	99,57	-0,34	1,86	-1,17	0,09	2,67	-1,48	2,36	-25,62	-13,03	-33,79
nov.	99,25	-1,05	0,93	-1,80	-0,63	2,79	-2,43	2,11	-31,94	-12,47	-41,76
déc.	98,75	-1,99	1,18	-2,78	-3,03	1,68	-3,50	1,81	-21,49	-14,37	-25,98
2002											
jan.	98,62	-2,05	-0,91	-2,55	-1,51	1,65	-3,46	1,39	-19,96	-13,66	-23,99
fév.	98,10	-2,45	-1,23	-2,84	-2,51	1,74	-3,95	0,95	-20,45	-11,02	-25,98
mars	97,66	-2,99	-0,38	-3,32	-5,15	1,65	-4,65	0,69	-6,01	-6,01	-2,91
avril	98,37	-2,47	-0,21	-3,19	-2,68	0,77	-3,67	0,24	-2,72	-4,71	0,04
mai	98,30	-2,11	1,01	-2,97	-2,89	1,14	-3,30	0,58	-5,75	-4,74	-10,62
juin	98,69	-1,29	1,09	-2,23	-0,80	1,58	-2,36	1,17	-2,97	-1,31	-12,95
juil.	99,71	-0,93	1,99	-1,97	-0,73	1,38	-1,86	1,30	2,09	1,99	5,01
août	99,79	-0,17	2,46	-1,01	-0,37	0,74	-0,80	1,79	2,69	2,71	3,74
sept.	99,55	0,04	5,00	-1,30	-1,30	0,58	-0,56	2,01	8,77	7,50	11,01
oct.	99,86	0,29	3,99	-0,50	-1,54	0,80	-0,36	2,54	21,97	11,41	34,52
nov.	99,16	-0,09	3,76	-1,25	-0,68	0,31	-0,69	2,00	23,21	12,41	27,67
déc.	100,02	1,29	3,58	0,14	2,73	0,81	1,04	2,54	32,65	13,80	53,33
2003											
jan.	99,96	1,36	2,71	0,72	2,01	1,63	0,94	2,80	40,23	15,83	60,54
fév.	100,44	2,39	5,45	0,94	3,96	1,63	2,36	2,98	43,97	16,64	60,92
mars	100,44	2,84	5,71	1,50	4,30	1,86	3,07	2,66	20,80	12,52	28,07
avril	100,15	1,81	4,62	0,64	2,53	1,68	1,69	2,37	3,21	12,42	-2,46
mai	100,73	2,47	5,61	1,20	3,16	1,98	2,43	3,00	4,96	14,80	1,49
juin	100,78	2,12	4,28	1,16	2,85	1,92	2,09	2,34	12,06	12,38	14,17
juil.	10,87	9,52	10,21

Source: STATEC, sauf mention contraire

1) Source: Base de données de la Banque des Règlements Internationaux (BRI).

2) Source: Bloomberg (Dated European Quote).



Tableau 5.2.2

Indicateurs de coûts et termes de l'échange

(variations annuelles en pourcentage, sauf mention contraire)

	Coûts salariaux					Prix liés au commerce extérieur	Valeurs unitaires		
	de l'emploi salarié total (par mois et par personne)	dans l'industrie		dans l'industrie manufacturière			Termes de l'échange	Exportation	Importation
		Salaires et traitements	Salaires	Gain horaire moyen des ouvriers	Revenu moyen par salarié				
1999	3,0	2,20	1,86	1,01	0,67	-4,07	6,54	0,80	
2000	4,6	5,22	4,18	4,83	3,71	-2,31	13,23	4,22	
2001	5,5	4,45	3,90	5,36	3,85	0,47	13,72	0,22	
2002	2,8	0,46	-1,66	1,32	2,01	0,34	13,60	1,37	
1999									
jan.	2,9	1,28	0,11	-0,19	-0,71	-0,57	-3,88	-3,34	
fév.	0,8	-4,52	-0,11	1,67	-6,56	-2,47	-5,69	-3,30	
mars	1,9	2,23	2,00	-1,65	0,21	-2,91	-4,30	-1,43	
avril	1,6	8,40	3,39	2,26	6,45	-4,15	-5,18	-1,08	
mai	3,2	2,69	1,84	3,89	0,99	-5,05	-5,34	-0,31	
juin	2,5	0,00	-1,11	-5,82	-0,91	-3,74	-3,94	-0,20	
juil.	0,4	0,39	-0,70	1,08	-0,19	-5,06	-3,77	1,35	
août	4,2	4,14	4,25	0,45	2,61	-4,37	-2,78	1,67	
sept.	3,7	3,91	4,35	3,04	2,29	-6,42	-2,36	4,34	
oct.	3,3	1,66	0,71	3,03	0,09	-4,81	-0,71	4,30	
nov.	5,2	3,46	3,55	-0,27	-0,29	-5,25	-1,65	3,80	
déc.	5,2	2,73	3,65	4,16	3,54	-4,05	-0,09	4,13	
2000									
jan.	2,7	3,12	1,37	3,12	2,20	-6,10	-1,39	5,01	
fév.	6,0	6,52	5,92	-1,36	5,15	-4,71	-0,22	4,71	
mars	5,5	4,17	3,61	8,76	3,04	-5,04	-0,14	5,17	
avril	3,5	-0,95	0,41	5,91	-2,18	-2,68	0,86	3,64	
mai	4,0	8,48	10,56	-1,83	6,99	-2,79	2,16	5,07	
juin	5,0	5,36	3,08	13,58	3,79	-1,35	3,94	5,35	
juil.	7,4	8,08	6,36	9,92	6,58	0,00	3,77	3,78	
août	5,9	6,98	6,37	2,35	5,72	0,01	4,67	4,66	
sept.	5,0	4,73	2,38	6,67	3,40	-1,86	1,88	3,81	
oct.	5,2	8,66	6,98	6,24	6,94	-0,07	2,78	2,85	
nov.	4,4	4,03	2,37	2,74	1,81	-1,23	2,79	4,08	
déc.	2,2	4,03	1,53	3,95	1,93	-1,60	1,01	2,65	
2001									
jan.	6,9	7,56	7,88	4,23	5,76	1,28	3,12	1,82	
fév.	5,0	4,74	3,90	8,55	3,22	2,44	3,63	1,15	
mars	3,8	6,67	6,47	4,54	4,90	1,69	2,52	0,80	
avril	6,9	8,30	9,50	10,69	6,20	-1,01	1,12	2,14	
mai	7,9	2,74	0,43	4,43	1,16	-0,21	0,35	0,58	
juin	6,6	7,98	7,34	2,32	7,12	-1,79	-1,43	0,38	
juil.	4,6	5,68	6,74	3,21	4,93	-1,52	-0,61	0,91	
août	3,9	3,44	3,93	8,65	3,21	0,20	-0,26	-0,47	
sept.	5,5	1,75	0,97	3,45	1,94	3,02	0,58	-1,40	
oct.	6,8	2,21	2,08	0,17	2,59	1,56	0,33	-1,21	
nov.	4,3	4,20	0,86	5,40	5,73	0,29	-1,06	-1,36	
déc.	4,6	0,00	-0,75	7,48	0,58	-0,19	-0,66	-0,49	
2002									
jan.	3,9	1,93	1,83	4,99	2,70	1,09	2,77	1,66	
fév.	4,0	2,54	-0,51	3,07	3,72	0,42	2,04	1,61	
mars	4,2	-1,16	-4,30	3,05	-0,09	2,32	4,08	1,73	
avril	2,3	-0,44	-2,89	-5,61	1,51	1,86	3,70	1,81	
mai	1,0	0,81	-2,66	6,60	3,08	2,65	4,54	1,83	
juin	1,9	-0,57	-4,73	-2,53	1,07	2,06	3,47	1,37	
juil.	3,0	-1,62	-4,36	-1,82	0,30	1,05	1,73	0,67	
août	2,9	-1,58	-5,31	1,25	0,08	-2,69	-1,39	1,36	
sept.	2,0	1,72	-0,19	1,82	3,32	-1,83	-0,69	1,17	
oct.	1,1	0,17	-0,37	1,05	2,15	-1,96	-0,26	1,73	
nov.	3,9	3,16	3,57	5,52	4,07	-0,25	0,13	0,40	
déc.	3,4	0,55	0,00	-0,10	2,15	-0,48	0,63	1,13	
2003									
jan.	1,90	-1,12	-1,13	1,02	0,20	-2,62	-1,75	0,89	
fév.	2,53	-0,37	-0,41	0,13	1,02	-0,85	-0,27	0,58	
mars	.	3,25	2,15	3,59	4,90	-1,53	-1,92	-0,40	
avril	.	1,68	-0,10	1,76	3,20	0,51	-1,80	-2,29	
mai	.	-2,81	-0,88	-2,27	-2,34	1,77	-1,58	-3,30	
juin	1,54	-1,30	-2,80	

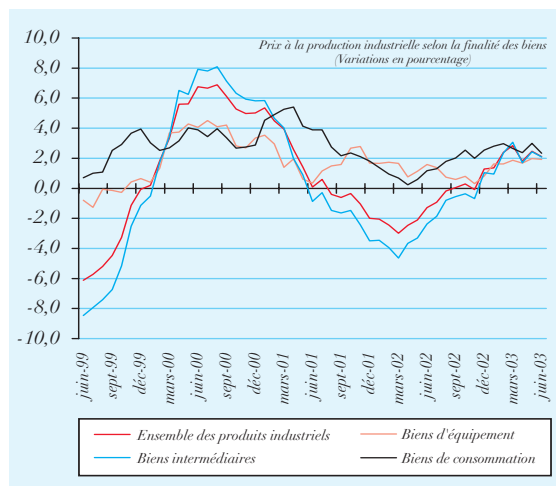
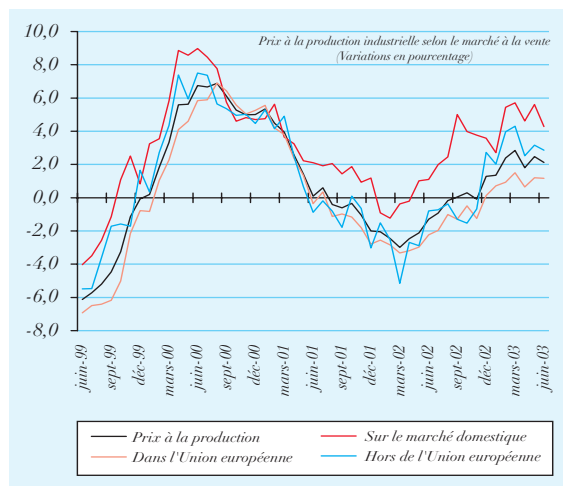
Source: STATEC

Tableau 6.1.1

**Le produit intérieur brut
aux prix du marché et ses composantes (version SEC 95)**

A prix courants (en millions de EUR)

	PIB	Dépense de consommation finale	Formation brute de capital	Exportations	Importations	Ajustements statistiques
1995	13 214	8 765	2 831	14 414	12 797	0,0
1996	13 927	9 333	3 013	15 478	13 897	0,0
1997	15 490	9 835	3 570	18 478	16 393	0,0
1998	17 006	10 453	4 031	21 651	19 129	0,0
1999	18 870	11 028	4 626	25 639	22 422	0,0
2000	21 313	11 815	4 775	32 367	27 644	0,0
2001	22 082	12 848	4 970	33 651	29 386	0,0
2002	22 340	13 702	4 575	32 465	28 401	0,0

(taux de variation annuels en %)

1995
1996	5,4	6,5	6,4	7,4	8,6	0,0
1997	11,2	5,4	18,5	19,4	18,0	0,0
1998	9,8	6,3	12,9	17,2	16,7	0,0
1999	11,0	5,5	14,8	18,4	17,2	0,0
2000	12,9	7,1	3,2	26,2	23,3	0,0
2001	3,6	8,7	4,1	4,0	6,3	0,0
2002	1,2	6,6	-8,0	-3,5	-3,4	0,0

Sources: EUROSTAT, STATEC

A prix constants avec l'année 1995 comme base de référence (en millions de EUR)

	PIB	Dépense de consommation finale	Formation brute de capital	Exportations	Importations	Ajustements statistiques
1995	13 214	8 765	2 831	14 414	12 797	0,0
1996	13 655	9 178	3 000	15 244	13 767	0,0
1997	14 791	9 511	3 460	17 493	15 676	0,0
1998	15 810	9 994	3 915	19 966	18 077	0,0
1999	17 188	10 363	4 427	22 838	20 485	0,0
2000	18 714	10 868	4 430	26 656	23 363	0,0
2001	18 944	11 420	4 474	27 561	24 617	0,0
2002	19 161	11 832	4 096	27 426	24 304	0,0

(taux de variation annuels en %)

1995
1996	3,3	4,7	6,0	5,8	7,6	0,0
1997	8,3	3,6	15,3	14,8	13,9	0,0
1998	6,9	5,1	13,1	14,1	15,3	0,0
1999	8,7	3,7	13,1	14,4	13,3	0,0
2000	8,9	4,9	0,1	16,7	14,1	0,0
2001	1,2	5,1	1,0	3,4	5,4	0,0
2002	1,1	3,6	-8,4	-0,5	-1,3	0,0

Sources: EUROSTAT, STATEC

Avertissement: en raison du calcul des agrégats à prix constants par chaînage (de données calculées aux prix de l'année précédente) ces derniers ne sont pas additifs à partir de la deuxième année suivant l'année de référence.

Tableau 6.1.2

[taux de croissance en % (ou spécifié autrement);
chiffres ajustés pour les jours ouvrables,

Autres indicateurs de l'économie réelle

à l'exception des immatriculations de nouvelles voitures particulières]

	Production industrielle								Commerce de détail et réparation d'articles domestiques (en volume)	Immatriculations de nouvelles voitures particulières
	Ensemble de l'industrie 1995 = 100	Ensemble de l'industrie à l'exception de la sidérurgie	Manufacture	Biens énergétiques	Industrie des biens intermédiaires (hors l'industrie de l'énergie)	Biens d'investissement	Biens de consommation non durables	Construction		
1999	116,3	0,8	1,7	-2,2	4,4	1,4	-3,6	3,8	0,0	12,1
2000	122,1	5,2	4,9	7,2	17,0	-5,7	-12,9	4,4	3,6	0,1
2001	126,0	3,6	3,5	-1,2	2,1	4,7	8,0	4,4	0,9	0,1
2002	126,4	1,5	-0,2	9,6	-1,0	-2,8	3,6	4,2	3,7	0,1
1999										
1 ^{er} trim.	112,4	-3,1	-3,7	-1,0	-4,0	-6,9	-1,7	2,4	-1,0	23,0
2 ^e trim.	119,2	-0,2	1,3	-7,1	4,8	0,6	-4,5	2,3	-0,4	8,8
3 ^e trim.	112,6	4,5	6,6	-10,9	8,8	10,2	-0,7	1,4	-0,6	13,4
4 ^e trim.	120,8	2,3	3,2	8,5	8,7	1,6	-6,9	9,1	2,1	-0,1
2000										
1 ^{er} trim.	123,5	9,4	10,1	8,1	25,4	-7,4	-12,8	7,7	4,3	-5,0
2 ^e trim.	128,0	7,6	7,5	4,9	20,0	-3,8	-10,4	2,6	3,5	10,3
3 ^e trim.	114,2	2,1	0,7	15,2	13,7	-22,2	-12,4	3,6	3,5	-5,1
4 ^e trim.	122,9	1,8	1,6	2,5	9,5	12,0	-15,9	4,1	3,0	-0,7
2001										
1 ^{er} trim.	131,4	7,0	7,0	-0,1	5,0	13,6	11,7	-3,6	0,9	-0,2
2 ^e trim.	130,4	2,4	2,5	-4,7	1,0	2,4	7,2	3,0	-0,9	-9,4
3 ^e trim.	117,4	2,8	2,4	6,6	0,0	15,2	6,0	8,4	1,6	5,9
4 ^e trim.	124,7	2,1	2,1	-5,5	2,4	-8,0	7,3	10,0	1,9	10,9
2002										
1 ^{er} trim.	126,5	-2,4	-4,1	2,8	-6,0	-3,2	0,5	9,6	3,6	2,8
2 ^e trim.	136,1	5,6	3,7	14,8	3,4	-1,0	7,4	10,7	6,0	7,5
3 ^e trim.	116,3	-0,7	-1,3	5,0	-2,0	-2,6	1,8	-3,6	1,8	-5,3
4 ^e trim.	126,8	3,1	0,7	16,6	0,8	-4,4	4,2	-0,4	3,6	-8,8
2003										
1 ^{er} trim.	131,6	5,2	3,1	17,7	1,6	5,9	6,3	-6,0	1,8	-6,3
2 ^e trim.	-9,2
1999										
jan.	107,2	-1,3	-3,1	-5,3	-5,6	-9,1	3,3	16,3	-7,0	28,0
fév.	112,6	-5,8	-7,1	4,6	-6,1	-9,4	-7,2	-4,9	-2,2	21,9
mars	117,4	-2,2	-0,8	-2,0	-0,4	-2,1	-0,9	0,0	7,3	21,2
avril	119,0	1,7	2,7	-7,5	5,0	10,1	-4,2	3,4	-0,5	-1,0
mai	120,6	2,3	3,2	-5,3	6,6	2,1	-2,6	2,3	-3,8	9,0
juin	118,0	-4,4	-2,0	-8,5	2,8	-9,7	-6,5	1,4	3,4	23,2
juil.	114,0	-4,1	-0,3	-22,8	3,5	-7,0	-4,9	-0,8	2,3	15,4
août	98,0	15,0	16,5	-4,1	18,3	20,6	9,8	5,8	-2,5	13,2
sept.	125,9	4,9	6,3	-5,2	7,6	21,6	-4,4	2,3	-1,6	10,9
oct.	125,5	-2,5	-0,1	4,1	2,9	16,1	-15,3	2,6	-1,6	-0,4
nov.	123,6	0,1	0,5	9,7	8,5	-10,3	-8,9	10,3	4,0	0,9
déc.	113,3	10,6	10,4	11,4	16,5	-2,5	6,1	20,1	3,9	-0,9
2000										
jan.	120,8	12,0	12,9	12,4	31,3	-5,6	-12,9	-0,4	4,4	-7,3
fév.	126,6	12,0	12,9	5,9	27,6	-9,5	-8,7	22,3	8,0	-3,0
mars	123,2	4,6	5,0	5,9	18,0	-6,8	-16,6	2,1	0,6	-5,4
avril	129,4	8,0	9,1	4,5	24,1	-11,1	-10,4	4,4	1,6	9,0
mai	126,8	5,2	4,7	6,9	18,7	-9,8	-11,8	2,9	9,6	29,4
juin	127,7	9,6	8,7	3,4	17,2	11,4	-9,0	0,6	-0,7	-7,1
juil.	122,3	7,7	6,0	32,3	16,6	-9,7	-7,9	-0,6	0,1	-11,6
août	97,7	-0,1	-0,8	8,1	17,9	-37,4	-9,0	18,3	1,4	3,3
sept.	122,5	-1,2	-3,0	7,6	8,1	-20,9	-19,2	3,1	9,2	-3,3
oct.	122,6	-0,8	-2,7	1,2	9,1	-16,1	-17,8	0,0	2,0	1,3
nov.	126,0	1,7	2,2	1,6	9,5	21,6	-20,6	0,2	4,1	4,4
déc.	120,1	4,8	6,0	4,6	10,0	44,1	-9,2	17,6	2,8	-9,2
2001										
jan.	122,5	1,4	2,0	-6,0	-0,4	14,6	3,9	-17,8	0,5	7,6
fév.	132,8	5,8	5,1	2,4	3,5	6,9	11,8	1,8	-1,7	-7,4
mars	139,0	13,7	13,7	3,6	11,9	19,1	19,5	1,2	3,9	1,5
avril	124,5	-2,7	-2,6	-20,0	-4,4	-4,7	4,9	-6,1	-2,6	-17,2
mai	130,0	2,2	3,6	-6,0	2,5	1,5	6,7	1,2	-3,7	-14,5
juin	136,8	7,7	6,6	14,6	5,1	9,8	9,9	13,9	3,6	8,7
juil.	123,8	4,0	1,4	-2,4	0,4	1,6	6,3	4,4	0,5	10,2
août	96,2	-3,1	-2,8	11,1	-8,8	35,6	2,3	12,9	5,9	13,1
sept.	132,1	6,3	7,5	11,6	6,4	15,7	9,3	10,5	-1,3	-6,0
oct.	132,5	8,2	8,6	5,3	9,7	2,1	7,7	4,5	4,3	18,8
nov.	132,8	6,7	5,9	-2,4	3,6	7,0	13,5	7,6	1,5	9,5
déc.	108,8	-8,8	-8,7	-17,6	-6,9	-31,3	1,2	21,6	0,1	0,9
2002										
jan.	121,1	1,2	-2,4	15,2	-3,5	-11,7	6,0	7,5	4,8	-1,6
fév.	128,8	-2,6	-2,6	-2,6	-4,6	-1,9	0,4	9,8	1,9	11,4
mars	129,6	-5,3	-7,1	-3,7	-9,6	2,7	-4,2	10,7	3,9	-1,2
avril	135,5	9,8	7,5	31,5	5,7	10,5	11,9	17,9	6,6	28,4
mai	131,6	3,8	0,4	16,2	0,3	-7,6	5,3	7,0	3,8	-3,1
juin	141,1	3,6	3,5	0,1	4,3	-4,3	5,2	8,2	7,5	-3,3
juil.	124,4	0,3	-0,1	10,5	0,8	-10,7	3,6	-6,9	0,6	1,5
août	94,3	-1,7	-2,5	4,0	-2,4	-11,1	0,9	-0,8	3,9	-24,9
sept.	130,1	-0,8	-1,6	1,0	-4,3	11,0	0,7	-1,6	0,9	6,2
oct.	131,4	-0,1	-1,6	10,0	-2,3	-8,1	7,2	5,0	5,1	-3,9
nov.	136,2	3,8	2,2	8,0	3,4	-10,2	7,4	7,7	1,8	-11,9
déc.	112,9	6,1	1,5	33,8	1,6	9,4	-1,8	-17,4	4,0	-13,0
2003										
jan.	124,2	3,1	2,2	6,0	2,1	-3,3	6,0	8,2	4,4	-7,5
fév.	134,5	6,5	1,8	36,0	-2,8	22,4	7,1	-17,9	3,4	-8,1
mars	136,1	5,9	5,0	11,5	5,6	-1,1	6,0	-2,6	-2,4	-4,0
avril	136,5	0,5	-1,0	29,1	-0,3	-9,1	0,5	-5,8	.	-7,7
mai	130,3	-0,6	-1,9	15,6	-2,3	-3,4	-0,8	-4,0	.	-6,6
juin	-14,1
juil.	-11,3

Source: STATEC

Tableau 6.2.1

Indicateurs du marché de l'emploi – Emploi et chômage

	Emploi				Chômage ¹⁾		Productivité du travail
	Economie entière ²⁾		Manufacture		Economie entière		Manufacture
	Indice 1995 = 100	Taux de variation annuel	Indice 1995 = 100	Taux de variation annuel	DENS	Taux de chômage	(taux de variation annuel)
1999	116,1	5,0	102,6	1,6	5 351	2,9	0,1
2000	122,7	5,6	104,1	1,5	4 964	2,6	3,5
2001	129,5	5,6	104,8	0,6	4 927	2,6	2,8
2002	133,6	3,1	103,0	-1,7	5 823	2,9	1,5
1999							
1 ^{er} trim.	113,3	4,9	101,8	1,9	5 902	3,3	-5,5
2 ^e trim.	115,6	5,0	102,3	1,7	5 138	2,8	-0,4
3 ^e trim.	117,0	5,0	103,4	1,4	5 072	2,8	5,1
4 ^e trim.	118,5	5,1	103,1	1,4	5 291	2,8	1,8
2000							
1 ^{er} trim.	119,7	5,6	103,0	1,2	5 430	2,9	8,8
2 ^e trim.	121,9	5,5	103,7	1,4	4 774	2,6	6,0
3 ^e trim.	123,4	5,5	104,7	1,3	4 706	2,5	-0,6
4 ^e trim.	125,6	6,0	105,1	1,9	4 945	2,6	-0,3
2001							
1 ^{er} trim.	127,0	6,1	104,7	1,7	5 082	2,7	5,2
2 ^e trim.	129,1	5,9	105,2	1,4	4 617	2,4	1,1
3 ^e trim.	130,3	5,6	105,0	0,3	4 697	2,4	2,2
4 ^e trim.	131,7	4,8	104,3	-0,8	5 309	2,7	2,9
2002							
1 ^{er} trim.	132,2	4,1	103,6	-1,0	5 700	2,9	-3,2
2 ^e trim.	133,4	3,3	103,1	-2,0	5 309	2,7	5,8
3 ^e trim.	133,8	2,7	103,0	-1,9	5 664	2,9	0,7
4 ^e trim.	134,8	2,4	102,4	-1,8	6 618	3,3	2,5
2003							
1 ^{er} trim.	134,9	2,1	101,8	-1,8	7 461	3,8	4,9
2 ^e trim.	136,3	2,2	.	.	7 142	3,6	.
1999							
jan.	112,6	4,9	101,7	1,9	6 116	3,4	-4,9
fév.	113,0	4,8	101,9	1,9	5 943	3,3	-8,8
mars	114,3	5,0	101,8	1,8	5 648	3,1	-2,6
avril	114,9	4,9	102,2	2,1	5 453	3,0	0,6
mai	115,5	5,1	102,2	1,6	5 074	2,8	1,6
juin	116,4	5,0	102,5	1,4	4 888	2,7	-3,4
juil.	116,1	4,6	103,2	1,1	4 986	2,7	-1,4
août	116,6	5,2	103,5	1,6	4 950	2,7	14,7
sept.	118,3	5,2	103,5	1,6	5 281	2,9	4,6
oct.	118,5	5,1	103,5	1,6	5 240	2,8	-1,6
nov.	119,2	5,3	103,3	1,3	5 300	2,8	-0,8
déc.	117,9	5,1	102,5	1,3	5 332	2,9	9,0
2000							
jan.	118,8	5,5	102,8	1,1	5 568	3,0	11,7
fév.	119,6	5,8	103,2	1,3	5 488	2,9	11,5
mars	120,7	5,6	103,0	1,2	5 233	2,8	3,8
avril	121,1	5,4	103,4	1,2	4 919	2,6	7,8
mai	122,0	5,7	103,7	1,5	4 797	2,6	3,2
juin	122,7	5,4	104,1	1,6	4 607	2,5	7,1
juil.	122,6	5,4	104,7	1,5	4 570	2,4	4,5
août	123,0	5,5	104,7	1,2	4 640	2,5	-1,9
sept.	124,6	5,3	104,9	1,4	4 908	2,6	-4,3
oct.	125,7	6,1	105,3	1,7	4 895	2,6	-4,4
nov.	126,2	5,9	105,5	2,1	4 983	2,6	0,0
déc.	125,0	6,1	104,5	2,0	4 956	2,6	4,0
2001							
jan.	126,3	6,3	104,4	1,6	5 252	2,8	0,4
fév.	127,1	6,3	104,8	1,6	5 096	2,7	3,5
mars	127,6	5,8	104,9	1,8	4 899	2,6	11,6
avril	128,4	6,0	105,5	2,0	4 766	2,5	-4,5
mai	129,3	6,0	105,4	1,6	4 557	2,4	1,9
juin	129,6	5,7	104,8	0,7	4 529	2,4	5,9
juil.	129,9	5,9	105,4	0,7	4 608	2,4	0,8
août	130,0	5,7	105,1	0,4	4 651	2,4	-3,2
sept.	131,1	5,3	104,6	-0,3	4 832	2,5	7,8
oct.	132,0	5,1	104,8	-0,5	5 237	2,7	9,2
nov.	132,3	4,8	104,2	-1,2	5 368	2,7	7,2
déc.	130,7	4,5	103,9	-0,6	5 323	2,7	-8,1
2002							
jan.	131,7	4,3	103,7	-0,7	5 934	3,0	-1,7
fév.	132,3	4,1	103,7	-1,0	5 762	2,9	-1,6
mars	132,6	3,9	103,6	-1,2	5 405	2,8	-5,9
avril	133,2	3,8	103,3	-2,1	5 378	2,7	9,8
mai	133,6	3,3	103,0	-2,3	5 372	2,7	2,7
juin	133,3	2,9	103,1	-1,6	5 177	2,6	5,2
juil.	133,6	2,9	103,3	-2,0	5 485	2,8	2,2
août	133,2	2,4	103,1	-1,9	5 584	2,9	-0,4
sept.	134,7	2,7	102,7	-1,8	5 922	3,0	0,2
oct.	135,4	2,6	102,6	-2,1	6 455	3,2	0,5
nov.	135,3	2,3	102,4	-1,7	6 625	3,2	4,0
déc.	133,7	2,3	102,2	-1,6	6 773	3,4	3,2
2003							
jan.	134,5	2,1	101,8	-1,8	7 537	3,8	4,0
fév.	134,9	2,0	101,9	-1,7	7 545	3,8	3,6
mars	135,4	2,1	101,7	-1,8	7 300	3,7	7,0
avril (e)	135,9	2,0	101,6	-1,6	7 208	3,6	0,6
mai (e)	136,2	2,0	101,5	-1,5	7 169	3,6	-0,5
juin (e)	136,6	2,5	.	.	7 049	3,5	.

Source: Comité de conjoncture, STATEC

1) Il y a une rupture de série au 1^{er} janvier 1998. A partir de cette date, les personnes à la recherche d'un emploi bénéficiant d'une « mesure spéciale pour l'emploi » ne sont plus relevées parmi les DENS (Demandes d'emploi non satisfaites).

2) (e) = estimations

Tableau 6.2.2

Indicateurs du marché de l'emploi – Les composantes de l'emploi

	Emploi national	Emploi total intérieur	Indépendants	Emploi salarié intérieur	Population active	Frontaliers
1999	178 260	248 261	16 807	231 454	183 606	78 362
2000	183 364	262 281	16 866	245 415	188 328	87 363
2001	188 067	276 973	16 858	260 115	192 994	97 342
2002	191 130	285 595	16 915	268 764	196 952	102 952
1999						
1 ^{er} trim.	176 189	242 284	16 710	225 573	182 091	74 535
2 ^e trim.	178 091	247 172	16 795	230 377	183 229	77 507
3 ^e trim.	178 484	250 183	16 856	233 327	183 556	80 097
4 ^e trim.	180 277	253 404	16 867	236 537	185 548	81 310
2000						
1 ^{er} trim.	181 260	255 903	16 826	239 077	186 690	83 048
2 ^e trim.	183 164	260 702	16 877	243 825	187 938	85 968
3 ^e trim.	183 341	263 868	16 868	247 000	188 047	88 989
4 ^e trim.	185 693	268 649	16 893	251 756	190 637	91 449
2001						
1 ^{er} trim.	186 306	271 583	16 785	254 798	191 388	93 747
2 ^e trim.	187 962	276 033	16 875	259 158	192 579	96 519
3 ^e trim.	188 068	278 709	16 886	261 823	192 765	99 066
4 ^e trim.	189 933	281 567	16 887	264 680	195 242	100 037
2002						
1 ^{er} trim.	190 154	282 712	16 780	265 932	195 854	100 961
2 ^e trim.	191 370	285 218	16 874	268 678	196 679	102 584
3 ^e trim.	190 727	286 191	16 943	269 248	196 391	103 867
4 ^e trim.	192 268	288 259	17 061	271 198	198 886	104 394
2003						
1 ^{er} trim.	192 049	288 527	17 038	271 489	199 510	104 881
2 ^e trim.	193 167	291 356	16 922	274 434	200 309	106 592
1999						
jan.	175 443	240 734	16 712	224 022	181 559	73 731
fév.	175 977	241 719	16 704	225 015	181 920	74 182
mars	177 147	244 398	16 715	227 683	182 795	75 691
avril	177 710	245 731	16 762	228 969	183 163	76 446
mai	178 061	246 929	16 792	230 137	183 135	77 293
juin	178 502	248 857	16 831	232 026	183 390	78 781
juil.	177 772	248 349	16 844	231 505	182 758	78 975
août	177 722	249 223	16 869	232 354	182 672	79 899
sept.	179 957	252 977	16 855	236 122	185 238	81 417
oct.	180 519	253 320	16 874	236 446	185 759	81 163
nov.	180 519	254 830	16 872	237 958	185 759	82 139
déc.	179 794	252 061	16 854	235 207	185 126	80 628
2000						
jan.	180 405	254 068	16 825	237 243	185 973	82 068
fév.	181 111	255 651	16 824	238 827	186 599	82 945
mars	182 265	257 991	16 829	241 162	187 498	84 131
avril	182 690	258 893	16 892	242 001	187 609	84 632
mai	183 401	260 902	16 887	244 015	188 198	85 930
juin	183 400	262 312	16 853	245 459	188 007	87 341
juil.	182 629	262 167	16 863	245 304	187 199	88 000
août	182 609	263 048	16 872	246 176	187 249	88 901
sept.	184 785	266 390	16 869	249 521	189 693	90 066
oct.	185 905	268 735	16 895	251 840	190 800	91 323
nov.	186 089	269 870	16 907	252 963	191 072	92 274
déc.	185 084	267 341	16 876	250 465	190 040	90 749
2001						
jan.	185 688	270 156	16 742	253 414	190 940	92 937
fév.	186 357	271 699	16 795	254 904	191 453	93 812
mars	186 873	272 895	16 819	256 076	191 772	94 492
avril	187 489	274 482	16 861	257 621	192 255	95 441
mai	188 188	276 462	16 879	259 583	192 745	96 722
juin	188 209	277 156	16 886	260 270	192 738	97 395
juil.	187 642	277 707	16 888	260 819	192 250	98 490
août	187 511	277 999	16 893	261 106	192 162	98 913
sept.	189 051	280 420	16 877	263 543	193 883	99 794
oct.	190 271	282 333	16 883	265 450	195 508	100 465
nov.	190 418	282 877	16 895	265 982	195 786	100 862
déc.	189 109	279 490	16 882	262 608	194 432	98 784
2002						
jan.	189 623	281 655	16 752	264 903	195 557	100 435
fév.	190 128	282 854	16 765	266 089	195 890	101 129
mars	190 711	283 627	16 824	266 803	196 116	101 319
avril	191 240	284 890	16 838	268 052	196 618	102 053
mai	191 406	285 688	16 877	268 811	196 778	102 685
juin	191 464	285 076	16 906	269 170	196 641	103 015
juil.	190 425	285 692	16 929	268 763	195 910	103 670
août	189 814	284 771	16 928	267 843	195 398	103 360
sept.	191 942	288 110	16 972	271 138	197 864	104 571
oct.	192 881	289 535	17 033	272 502	199 336	105 057
nov.	192 642	289 252	17 073	272 179	199 267	105 013
déc.	191 281	285 990	17 077	268 913	198 054	103 112
2003						
jan.	191 625	287 668	17 029	270 639	199 162	104 446
fév.	191 945	288 430	17 033	271 397	199 490	104 888
mars	192 578	289 483	17 052	272 431	199 878	105 308
avril (e)	193 077	290 676	16 912	273 764	200 285	106 002
mai (e)	193 094	291 293	16 927	274 366	200 263	106 602
juin (e)	193 330	292 099	16 927	275 172	200 379	107 172

(e) = estimations

Source: Comité de conjoncture

Tableau 6.3

Enquête mensuelle de conjoncture auprès des consommateurs

	Indicateur de confiance des consommateurs	Questions mensuelles										Intention de dépenses d'investissements importantes pour le logement au cours des 12 prochains mois (Q15)					
		Situation financière des ménages au cours des 12 derniers mois (Q1)	Situation financière des ménages au cours des 12 prochains mois (Q2)	Situation économique générale depuis un an (Q3)	Situation économique générale au cours des 12 prochains mois (Q4)	Evolution des prix au cours des 12 derniers mois (Q5)	Evolution des prix au cours des 12 prochains mois (Q6)	Evolution du chômage au cours des 12 prochains mois (Q7)	Intérêt à faire actuellement des achats importants (Q8)	Intention d'acheter des biens d'équipement au cours des 12 prochains mois (Q9)	Opportunité d'épargner (Q10)		Capacité d'épargner au cours des 12 prochains mois (Q11)	Epargne ou endettement actuels (Q12)	Intention d'acheter une auto-mobilité d'ici à 2 ans (Q13)	Intention d'acheter un logement d'ici à 2 ans (Q14)	
2002																	
jan.	8	9	11	-6	1	20	23	27	-12	-5	47	48	35	-25	-69	-38	
fév.	14	8	12	-6	4	27	16	16	-17	-8	62	55	36				
mars	9	6	7	-9	2	33	8	19	-4	-8	53	45	36				
avril	12	7	10	-9	1	28	21	21	-10	-15	59	58	37	-39	-67	-42	
mai	12	-1	10	-7	4	38	13	14	-15	-16	53	49	34				
juin	12	0	12	-5	7	40	8	14	-7	-10	54	45	31				
juil.	10	4	11	-12	2	43	10	18	-10	-11	56	47	33	-30	-70	-39	
août	7	6	10	-11	-6	36	9	22	-15	-13	52	44	32				
sept.	6	1	8	-16	-6	38	12	25	-12	-8	49	44	35				
oct.	5	4	9	-22	-13	39	15	33	-5	-14	61	55	36	-30	-67	-43	
nov.	-5	3	5	-34	-21	38	11	43	-13	-7	56	41	30				
déc.	-1	0	8	-33	-17	38	7	46	-11	-6	58	51	34				
2003																	
jan.	0	-1	8	-32	-17	38	12	43	-11	-16	62	54	33	-31	-67	-45	
fév.	-1	4	8	-33	-27	39	25	41	-12	-11	50	55	36				
mars	-3	2	4	-35	-24	38	30	46	-9	-10	47	53	34				
avril	-2	2	7	-32	-14	33	21	46	-11	-8	46	47	34	-33	-66	-40	
mai	1	2	5	-35	-7	38	-1	41	-19	-18	52	47	46				
juin	-1	-1	4	-32	-12	29	-6	38	-7	-14	51	42	38				
juil.	2	2	6	-30	-5	39	9	33	-10	-17	45	40	39	-64	-80	-29	
août	2	0	4	-29	-5	45	11	36	-8	-19	42	44	42				

Source: Banque centrale du Luxembourg

Notes:

Données brutes non corrigées des variations saisonnières.

Un solde pondéré est calculé pour chaque question posée (Q1 à Q15). Ces soldes représentent l'écart entre les pourcentages pondérés des consommateurs qui ont signalé une amélioration et les pourcentages pondérés des consommateurs qui ont signalé une détérioration.

L'indicateur de confiance des consommateurs constitue la moyenne arithmétique des soldes pondérés des quatre questions suivantes:

situation financière des ménages au cours des 12 prochains mois (Q1), situation économique générale au cours des 12 prochains mois (Q4), évolution du chômage au cours des 12 prochains mois (Q7), capacité d'épargner au cours des 12 prochains mois (Q11).

En ce qui concerne les questions relatives aux prix: (Q5 et Q6) et au chômage (Q7), une augmentation témoigne d'une évolution défavorable, alors qu'une diminution indique une évolution favorable.

Tableau 7

Situation budgétaire des administrations publiques luxembourgeoises

(en pourcentages du PIB)

1. Recettes

	Recettes													
	Total	Recettes courantes										Recettes en capital	Impôts en capital	Pour mémoire: prélèvements obligatoires
			Impôts directs	Ménages	Sociétés	Impôts indirects	Perçus par les institutions de l'UE	Cotisations sociales	Em- ployeurs	Salariés	Cessions			
1990	49,0	48,9	16,8	10,4	6,5	12,8	1,0	12,5	5,4	4,2	2,4	0,2	0,1	42,2
1991	46,7	46,6	15,2	9,3	5,9	12,8	1,2	12,3	5,3	4,3	2,5	0,1	0,1	40,5
1992	47,4	47,3	14,3	9,3	5,0	13,6	1,2	13,0	5,6	4,5	2,5	0,1	0,1	41,0
1993	48,3	48,2	16,1	9,4	6,8	14,2	1,1	12,8	5,6	4,4	2,5	0,1	0,1	43,2
1994	48,1	47,9	16,7	9,8	6,8	14,2	0,9	12,2	5,2	4,2	2,4	0,1	0,1	43,1
1995	48,5	48,4	17,5	10,0	7,5	13,5	1,0	12,5	5,2	4,5	2,6	0,1	0,1	43,6
1996	48,2	48,1	17,9	10,2	7,7	13,4	0,8	12,1	5,1	4,4	2,6	0,1	0,1	43,6
1997	47,2	47,1	17,4	9,5	7,9	13,6	0,8	11,5	4,8	4,2	2,4	0,2	0,1	42,6
1998	45,8	45,7	16,4	8,6	7,8	13,5	0,7	11,2	4,7	4,2	2,4	0,1	0,1	41,2
1999	45,1	44,9	15,6	8,6	7,0	14,1	0,6	11,1	4,5	4,4	2,2	0,2	0,2	41,0
2000	45,2	45,0	15,4	8,2	7,2	14,7	0,6	11,1	4,6	4,5	1,9	0,2	0,1	41,3
2001	45,9	45,7	15,5	8,0	7,5	14,0	0,5	12,1	5,0	4,9	2,1	0,1	0,1	41,6
2002	47,5	47,3	16,5	7,9	8,6	13,9	0,4	12,7	5,3	5,1	2,3	0,2	0,1	43,3

2. Dépenses

	Dépenses													
	Total	Total dépenses courantes								Total dépenses en capital	Investissements	Transferts en capital	Effectués par les institutions de l'UE	Pour mémoire: dépenses primaires courantes
			Rémunération des salariés	Consommation intermédiaire	Intérêts	Transferts courants	Transferts sociaux	Subventions	dont subventions versées par les institutions de l'UE					
1990	44,1	38,1	10,1	2,9	0,4	24,7	19,4	2,7	0,1	6,0	4,6	1,5	0,1	37,7
1991	45,6	38,7	9,7	2,9	0,3	25,8	20,0	2,8	0,1	6,9	4,8	2,2	0,3	38,4
1992	46,6	39,5	10,0	3,0	0,3	26,1	20,6	2,8	0,0	7,1	5,2	1,8	0,1	39,2
1993	46,7	40,0	9,8	2,9	0,3	26,9	21,3	2,6	0,1	6,7	5,2	1,4	0,0	39,6
1994	45,3	39,3	9,6	2,8	0,4	26,6	21,1	3,3	0,6	6,0	4,3	1,6	0,0	39,0
1995	46,4	40,3	9,7	3,6	0,4	26,7	21,9	2,0	0,2	6,1	4,6	1,5	0,0	40,0
1996	46,3	40,2	9,7	3,7	0,4	26,5	22,1	2,2	0,1	6,0	4,7	1,4	0,0	39,9
1997	44,0	38,6	9,2	3,5	0,3	25,5	21,1	2,1	0,2	5,5	4,2	1,2	0,0	38,2
1998	42,7	37,0	8,8	3,2	0,4	24,6	19,9	1,9	0,1	5,7	4,5	1,2	0,0	36,6
1999	41,6	36,1	8,3	3,1	0,3	24,4	20,0	1,6	0,1	5,5	4,5	1,0	0,0	35,8
2000	39,2	34,1	7,8	3,0	0,3	23,1	18,8	1,7	0,1	5,1	4,0	1,1	0,0	33,9
2001	39,6	35,9	8,1	3,3	0,3	24,2	20,1	1,7	0,1	3,8	4,2	1,4	0,0	35,6
2002	45,0	39,0	8,8	3,7	0,4	26,2	22,4	1,9	0,1	6,0	4,6	1,3	0,0	38,7

3. Déficit / Excédent

	Total	Déficit (-) / Excédent (+)			Déficit / Excédent primaire
		Administrations centrales	Administrations locales	Sécurité sociale	
1990	4,9	2,4	-0,1	2,6	5,3
1991	1,2	-0,5	0,0	1,7	1,5
1992	0,8	-1,0	-0,7	2,5	1,1
1993	1,6	0,3	-0,3	1,6	1,9
1994	2,8	1,2	0,1	1,4	3,1
1995	2,1	0,2	0,4	1,5	2,5
1996	1,9	0,5	0,5	0,9	2,3
1997	3,2	1,9	0,5	0,8	3,6
1998	3,1	1,4	0,3	1,4	3,4
1999	3,5	2,1	0,2	1,2	3,8
2000	6,0	3,0	0,6	2,5	6,2
2001	6,3	3,0	0,2	3,0	6,5
2002	2,5	-0,1	0,3	2,3	2,8

Source: STATEC

Ces données se rapportent aux administrations publiques luxembourgeoises considérées dans leur ensemble (Etat central, communes et sécurité sociale). Elles sont établies en conformité avec le système européen de comptes nationaux SEC95.

Les dépenses en capital totales ne correspondent pas nécessairement à la somme des investissements et des transferts en capital.

Elles comprennent également les autres acquisitions nettes d'actifs non financiers, dont le montant a été négatif en 2001 du fait d'une vente de licence à une société de satellites.

Tableau 8.1

Balance des paiements du Luxembourg ^{1) 2) 3)}

(en millions de EUR)

Période	Compte des transactions courantes						Compte capital	Compte des opérations financières							Erreurs et Omissions			
	Balance courante	Biens	Services	Rémunération des salariés	Revenus des investissements	Transferts courants	Solde	Investissements directs		Investissements de portefeuille		Produits financiers dérivés	Autres investissements		Avoirs de réserves	Erreurs et Omissions		
								A l'étranger	Au Luxembourg	Avoirs	Engagements		Avoirs	Engagements				
	1	2	3	4	5	6	7	8	9	10	11	12	13	14	15	16	17	
2002																		
1 ^{er} trim.	1 113,3	-136,4	2 135,0	-749,5	122,6	-258,4	-21,3	-316,3	-45 446,0	34 194,0	847,3	32 538,0	103,9	-4 103,5	-18 421,3	-28,7	-775,7	
2 ^e trim.	792,1	-431,1	1 788,4	-780,6	321,0	-105,6	-84,3	-5 869,9	-23 070,8	8 049,3	6 529,7	27 589,5	-524,1	-29 537,9	5 081,0	13,4	5 162,1	
3 ^e trim. (p)	67,3	-740,3	1 473,5	-747,0	239,5	-158,4	-39,2	4 753,9	331,1	4 307,2	6 934,7	-2 534,0	-715,6	21 529,8	-25 075,0	-24,3	-4 782,1	
4 ^e trim. (p)	-134,0	-922,4	1 793,2	-880,6	80,1	-204,2	-31,4	92,1,5	-94 007,9	87 733,9	-6 101,4	11 973,7	821,2	-8 536,1	9 034,4	3,8	-756,1	
2002	1 838,8	-2 230,2	7 190,1	-3 157,6	763,2	-726,6	-176,2	-510,8	-162 193,5	134 284,4	8 210,3	69 567,3	-314,7	-20 647,8	-29 381,0	-35,9	-1 151,8	
2003																		
1 ^{er} trim. (p)	1 019,6	-474,9	1 992,4	-802,4	90,3	214,2	-40,9	2 154,0	-16 825,0	15 017,4	-15 461,8	5 615,4	1 932,8	4 167,4	7 706,5	1,4	-3 132,7	

Sources: BCL/STATBC

1) Les données ont été révisées pour tenir compte de nouvelles informations, des différences peuvent apparaître en raison des arrondis.

2) Pour le compte des opérations financières, un signe positif indique une entrée, un signe négatif une sortie.

3) Pour les avoirs de réserve, un signe négatif indique une augmentation, un signe positif une diminution.

Tableau 8.2

Balance des paiements: compte des transactions courantes¹⁾²⁾

(en millions de EUR)

Période	Balance courante			Biens			Services			Rémunération des salariés			Revenu des investissements			Transferts courants		
	Crédit	Débit	Net	Crédit	Débit	Net	Crédit	Débit	Net	Crédit	Débit	Net	Crédit	Débit	Net	Crédit	Débit	Net
1995	51 055,4	49 220,2	1 835,1	6 263,9	7 502,1	-1 238,2	7 830,2	5 490,6	2 339,7	531,6	1 617,9	-1 086,3	35 120,6	32 878,7	2 242,0	1 309,0	1 731,0	-422,0
1996	48 042,4	46 270,4	1 772,1	6 095,7	7 575,1	-1 479,4	9 232,6	6 515,2	2 717,4	548,5	1 768,8	-1 220,2	30 488,1	28 307,3	2 180,9	1 677,4	2 104,0	-426,6
1997	12 983,7	12 590,7	393,0	1 590,9	1 975,8	-384,9	2 651,9	1 723,1	928,8	141,2	450,6	-309,4	8 219,3	7 877,9	341,4	380,3	563,2	-182,9
1 ^{er} trim.	13 367,3	12 919,8	447,5	1 752,1	2 070,9	-318,8	2 682,0	1 791,4	890,5	143,6	486,6	-343,0	8 309,1	8 042,7	266,4	480,5	528,2	-47,7
2 ^e trim.	13 417,7	12 891,1	526,6	1 687,0	2 180,2	-493,2	2 913,0	2 063,4	849,7	146,5	477,8	-334,3	8 261,8	7 618,2	643,6	412,3	551,5	-139,2
3 ^e trim.	14 169,6	13 829,6	340,0	1 835,2	2 444,5	-609,3	3 009,7	2 137,8	871,9	146,0	553,2	-407,1	8 692,7	8 126,4	566,3	486,0	567,7	-81,8
4 ^e trim.	53 938,3	52 231,3	1 707,0	6 865,3	8 671,5	-1 806,2	11 256,6	7 715,8	3 540,8	574,4	1 968,2	-1 393,8	33 482,9	31 665,2	1 817,7	1 759,1	2 210,6	-451,5
1998	16 112,3	15 493,5	618,8	1 975,5	2 382,3	-406,8	3 109,4	2 136,1	973,3	145,1	501,4	-356,3	10 446,5	9 943,0	503,5	435,8	530,8	-94,9
1 ^{er} trim.	16 242,3	15 661,3	581,0	1 985,8	2 425,4	-439,6	3 029,7	2 098,8	930,9	147,0	543,6	-396,7	10 560,7	10 023,0	537,7	519,2	570,5	-51,3
2 ^e trim.	15 703,8	15 316,4	387,4	1 828,1	2 381,8	-553,6	3 191,4	2 317,9	873,4	147,6	537,4	-389,5	10 098,5	9 463,1	635,4	468,2	616,2	-178,0
3 ^e trim.	16 417,0	16 405,9	11,0	1 907,2	2 580,8	-673,7	3 412,0	2 367,4	1 044,6	149,5	622,8	-473,4	10 383,2	10 211,4	171,9	565,1	623,5	-58,4
4 ^e trim.	64 475,4	62 877,2	1 598,2	7 696,6	9 770,2	-2 073,7	12 742,5	8 920,3	3 822,2	589,1	2 205,3	-1 616,2	41 489,0	39 640,5	1 848,5	1 958,3	2 341,0	-382,7
1999	17 388,4	17 009,6	378,7	1 817,9	2 416,7	-598,8	3 816,8	2 422,5	1 394,3	149,3	572,1	-422,8	11 094,6	10 806,6	288,0	509,7	791,7	-282,0
1 ^{er} trim.	17 258,2	16 909,3	348,9	2 047,2	2 632,1	-584,9	3 822,5	2 681,9	1 140,6	151,3	622,0	-470,7	10 744,9	10 324,6	420,3	492,3	648,7	-156,4
2 ^e trim.	17 229,9	16 475,3	754,6	2 077,8	2 497,9	-420,1	4 060,2	2 921,1	1 139,0	154,3	612,8	-458,4	10 463,3	9 912,1	551,2	522,3	531,4	-5,1
3 ^e trim.	19 479,2	19 297,0	182,2	2 153,6	2 927,4	-773,8	4 505,6	3 106,6	1 399,0	156,4	725,2	-568,8	12 045,4	11 837,0	208,3	618,3	700,7	-82,4
4 ^e trim.	71 353,7	69 691,2	1 662,5	8 046,5	10 474,1	-2 427,6	16 205,0	11 132,1	5 072,9	611,4	2 532,1	-1 920,7	44 348,3	42 880,4	1 467,9	2 142,6	2 672,5	-529,9
2000	21 354,0	20 296,1	1 058,0	2 258,2	2 852,0	-593,9	5 635,0	3 627,0	2 008,0	153,1	670,7	-517,6	12 558,4	12 258,0	300,5	749,3	888,4	-139,1
1 ^{er} trim.	21 306,2	20 421,1	885,1	2 354,6	2 887,9	-533,3	5 329,0	3 496,5	1 832,5	155,3	720,3	-565,0	12 636,5	12 422,5	214,1	830,7	893,9	-63,2
2 ^e trim.	22 702,5	21 753,5	948,9	2 225,1	2 871,2	-646,2	5 580,1	3 759,7	1 820,4	158,3	721,3	-563,0	14 048,5	13 589,2	459,3	690,4	812,0	-121,6
3 ^e trim.	23 865,3	23 848,6	16,7	2 549,3	3 344,9	-795,6	5 569,3	3 842,0	1 727,3	160,4	844,0	-683,5	14 883,1	14 938,5	-55,4	703,2	879,2	-176,0
4 ^e trim.	89 227,9	86 319,3	2 908,7	9 387,1	11 956,1	-2 568,9	22 113,4	14 725,2	7 388,2	627,2	2 956,3	-2 329,1	54 126,6	53 208,2	918,4	2 973,6	3 473,5	-499,9
2001	24 330,2	23 227,4	1 102,8	2 654,8	3 047,3	-392,5	5 727,7	3 535,2	2 192,5	158,2	796,9	-638,7	15 144,1	14 911,2	232,9	645,5	937,0	-291,5
1 ^{er} trim.	23 725,2	23 611,0	114,2	2 630,9	3 420,2	-789,3	5 608,6	3 859,5	1 749,1	159,2	866,6	-707,4	14 592,8	14 562,8	29,9	733,8	901,9	-168,1
2 ^e trim.	22 513,9	22 155,9	358,0	2 429,6	3 181,0	-751,4	5 245,5	3 774,9	1 470,6	163,0	847,5	-684,5	13 965,7	13 578,7	387,0	710,1	773,8	-83,7
3 ^e trim.	22 869,5	22 468,3	401,2	2 372,1	3 201,8	-829,7	5 485,4	3 711,8	1 773,6	163,6	996,1	-832,6	14 057,1	13 681,4	375,7	791,3	877,2	-85,9
4 ^e trim.	93 438,8	91 462,6	1 976,1	10 087,3	12 850,2	-2 762,9	22 087,2	14 881,3	7 185,8	644,0	3 507,1	-2 863,1	57 759,6	56 734,0	1 025,6	2 880,7	3 489,9	-609,3
2002	22 654,8	21 541,4	1 113,3	2 752,1	2 888,5	-136,4	5 720,7	3 585,7	2 135,0	163,9	913,4	-749,5	13 289,3	13 166,7	122,6	728,7	987,1	-258,4
1 ^{er} trim.	24 308,3	23 516,2	792,1	2 598,7	3 029,8	-431,1	5 387,1	3 598,8	1 788,4	167,4	948,0	-780,6	15 457,3	15 136,3	321,0	697,7	803,3	-105,6
2 ^e trim.	20 328,7	20 261,4	67,3	2 356,5	3 096,8	-740,3	3 671,0	3 171,0	1 473,5	169,8	916,8	-747,0	11 994,9	11 755,4	239,5	663,0	821,4	-158,4
3 ^e trim.	20 239,7	20 373,7	-134,0	2 501,8	3 424,2	-922,4	5 351,1	3 558,0	1 793,2	173,3	1 053,8	-880,6	11 464,3	11 384,2	80,1	749,1	953,4	-204,2
4 ^e trim.	87 531,5	85 692,7	1 838,8	10 209,1	12 439,4	-2 230,2	21 603,4	14 413,4	7 190,1	674,5	3 832,1	-3 157,6	52 205,9	51 442,7	763,2	2 836,5	3 565,1	-726,6
2003	20 070,8	19 051,2	1 019,6	2 743,7	3 218,6	-474,9	5 230,4	3 237,9	1 992,4	172,1	974,5	-802,4	10 829,2	10 738,9	90,3	1 095,5	881,3	214,2
1 ^{er} trim.																		

Sources: BCL/STATTEC

1) Les données ont été révisées pour tenir compte de nouvelles informations, des différences peuvent apparaître en raison des arrondis.

2) Les données se rapportant aux années 1997 et 1998 ont été converties en euros sur base du taux de conversion de 1 EUR = 40,3399 LUF.

Tableau 8.3

Les avoirs de réserves et les avoirs gérés par la Banque centrale du Luxembourg ¹⁾

(en millions de EUR)

	Total	Or	Onces d'or fin (millions)	Avoirs en droits de tirage spéciaux	Position de réserve au FMI	Devises étrangères	Autres créances	Pour mémoire: autres avoirs
								Créances libellées en devises sur des rési- dents de la zone euro
	1	2	3	4	5	6	7	8
2000								
jan.	100,475	22,107	0,076	2,433	75,703	0,232	0,000	0,000
fév.	100,947	22,107	0,076	2,858	75,750	0,232	0,000	0,000
mars	103,389	22,053	0,076	2,958	78,358	0,019	0,000	0,000
avril	103,748	22,053	0,076	2,958	78,358	0,378	0,000	0,000
mai	103,912	22,053	0,076	3,438	78,360	0,061	0,000	0,000
juin	104,443	23,105	0,076	3,758	77,519	0,061	0,000	0,000
juil.	105,219	22,884	0,076	3,458	78,814	0,063	0,000	0,000
août	104,741	23,105	0,076	4,056	77,519	0,061	0,000	0,000
sept.	109,587	23,105	0,076	4,409	82,007	0,066	0,000	0,000
oct.	113,063	23,938	0,076	4,651	84,308	0,166	0,000	0,000
nov.	110,070	23,477	0,076	4,864	81,537	0,191	0,000	0,000
déc.	105,073	22,374	0,076	4,882	77,659	0,158	0,000	0,000
2001								
jan.	104,432	21,733	0,076	5,058	77,462	0,179	0,000	0,000
fév.	119,901	21,880	0,076	5,276	92,565	0,180	0,000	0,000
mars	122,594	22,397	0,076	5,568	94,450	0,179	0,000	0,000
avril	124,864	22,664	0,076	5,688	96,320	0,192	0,000	0,000
mai	135,492	24,116	0,076	6,249	105,079	0,048	0,000	0,000
juin	146,747	24,303	0,076	6,425	115,963	0,056	0,000	0,000
juil.	143,306	23,165	0,076	6,502	113,503	0,136	0,000	0,000
août	141,016	22,911	0,076	6,646	111,328	0,130	0,000	0,000
sept.	142,517	24,323	0,076	6,863	111,211	0,121	0,000	0,000
oct.	141,989	23,616	0,076	7,084	111,167	0,122	0,000	0,000
nov.	143,367	23,574	0,076	7,319	112,330	0,145	0,000	0,000
déc.	144,194	24,052	0,076	7,537	112,459	0,146	0,000	0,000
2002								
jan.	146,502	24,980	0,076	7,821	113,528	0,173	0,000	0,000
fév.	176,149	26,202	0,076	7,804	141,954	0,190	0,000	0,000
mars	176,121	26,521	0,076	7,934	141,463	0,203	0,000	0,000
avril	172,986	26,341	0,076	7,924	138,524	0,197	0,000	0,000
mai	162,272	26,670	0,076	8,132	127,280	0,190	0,000	0,000
juin	151,827	24,426	0,076	8,047	119,178	0,177	0,000	0,000
juil.	179,758	23,847	0,076	8,324	147,407	0,180	0,000	0,000
août	180,503	24,590	0,076	8,500	147,233	0,180	0,000	0,000
sept.	178,357	24,970	0,076	8,680	144,528	0,179	0,000	0,000
oct.	178,136	24,496	0,076	8,882	144,583	0,179	0,000	0,000
nov.	176,196	24,482	0,076	9,106	142,430	0,178	0,000	0,000
déc.	171,329	24,959	0,076	9,138	137,064	0,169	0,000	0,000
2003								
jan.	170,563	26,148	0,076	9,213	135,038	0,164	0,000	0,000
fév.	168,221	24,623	0,076	9,241	134,193	0,164	0,000	0,000
mars	165,575	23,568	0,076	9,357	132,076	0,574	0,000	0,000
avril	174,871	23,113	0,077	9,533	141,662	0,562	0,000	0,000
mai	217,469	23,692	0,077	9,184	135,296	49,297	0,000	0,000
juin	221,475	23,127	0,077	9,493	137,716	51,138	0,000	0,000
juil.	222,995	24,067	0,077	9,634	137,657	51,636	0,000	0,000

Source: BCL

1) Positions de fin de période, sauf indication contraire.

Tableau 9

Balance commerciale du Luxembourg ¹⁾

(millions de EUR; variations en pourcentage)

Période	Données brutes ²⁾						Données désaisonnalisées ³⁾						
	Exportations		Importations		Solde		Exportations		Importations		Solde		
	Valeur	Variation	Valeur	Variation	Valeur	Variation	Valeur	Variation	Valeur	Variation	Valeur	Variation	
2000	jan.	644,8	19,9%	808,9	18,9%	-164,1	-15,1%	669,5	4,0%	872,0	1,5%	-202,4	6,0%
	fév.	690,1	28,8%	887,7	21,7%	-197,6	-1,8%	693,4	3,6%	906,6	4,0%	-213,1	-5,3%
	mars	783,1	20,2%	1 037,1	2,1%	-254,0	30,3%	691,3	-0,3%	903,4	-0,3%	-212,1	0,5%
	1 ^{er} trim.	2 117,9	22,8%	2 733,7	12,7%	-615,8	12,2%	2 054,3	5,9%	2 681,9	-4,9%	-627,6	28,7%
	avril	671,2	9,5%	905,3	12,4%	-234,1	-21,6%	689,3	-0,3%	911,1	0,8%	-221,7	-4,5%
	mai	769,3	30,0%	1 008,1	24,9%	-238,8	-10,7%	711,5	3,2%	937,4	2,9%	-225,9	-1,9%
	juin	720,2	8,8%	931,4	-7,1%	-211,2	38,0%	718,7	1,0%	928,3	-1,0%	-209,6	7,2%
	2 ^e trim.	2 160,6	15,7%	2 844,8	8,8%	-684,1	8,6%	2 119,6	3,2%	2 776,8	3,5%	-657,3	-4,7%
	juil.	681,9	2,3%	901,4	-6,4%	-219,5	25,8%	694,8	-3,3%	924,5	-0,4%	-229,7	-9,6%
	août	616,8	16,6%	845,4	18,8%	-228,6	-25,4%	739,5	6,4%	970,8	5,0%	-231,3	-0,7%
	sept.	732,0	11,5%	1 148,4	43,2%	-416,4	-185,8%	731,7	-1,1%	1 088,9	12,2%	-357,3	-54,5%
	3 ^e trim.	2 030,6	9,6%	2 895,1	16,9%	-864,5	-38,5%	2 166,0	2,2%	2 984,2	7,5%	-818,3	-24,5%
	oct.	817,7	21,9%	1 066,1	12,9%	-248,4	9,2%	757,6	3,5%	1 026,9	-5,7%	-269,3	24,6%
nov.	820,8	21,2%	1 042,5	4,7%	-221,7	30,4%	792,6	4,6%	1 033,2	0,6%	-240,6	10,7%	
déc.	682,1	9,4%	1 062,7	15,0%	-380,6	-26,8%	796,0	0,4%	1 107,8	7,2%	-311,8	-29,6%	
4 ^e trim.	2 320,6	17,7%	3 171,3	10,7%	-850,7	4,7%	2 346,2	8,3%	3 167,9	6,2%	-821,7	-0,4%	
Année	8 629,7	16,4%	11 644,8	12,2%	-3 015,1	-1,6%	8 686,0	17,9%	11 610,8	12,6%	-2 924,8	0,7%	
2001	jan.	768,3	19,2%	957,5	18,4%	-189,2	-15,3%	777,2	-2,4%	990,9	-10,5%	-213,8	31,4%
	fév.	735,5	6,6%	977,9	10,2%	-242,4	-22,7%	750,1	-3,5%	1 008,4	1,8%	-258,3	-20,8%
	mars	845,7	8,0%	1 118,8	7,9%	-273,1	-7,5%	771,6	2,9%	1 008,4	0,0%	-236,7	8,3%
	1 ^{er} trim.	2 349,5	10,9%	3 054,3	11,7%	-704,7	-14,4%	2 298,9	-2,0%	3 007,7	-5,1%	-708,7	13,7%
	avril	761,7	13,5%	1 036,0	14,4%	-274,3	-17,2%	753,5	-2,4%	1 009,1	0,1%	-255,6	-8,0%
	mai	807,9	5,0%	1 073,0	6,4%	-265,1	-11,0%	773,9	2,7%	1 017,5	0,8%	-243,6	4,7%
	juin	885,3	22,9%	1 277,0	37,1%	-391,8	-85,4%	854,4	10,4%	1 257,9	23,6%	-403,5	-65,7%
	2 ^e trim.	2 454,9	13,6%	3 386,1	19,0%	-931,2	-36,1%	2 381,7	3,6%	3 284,4	9,2%	-902,7	-27,4%
	juil.	814,9	19,5%	1 071,0	18,8%	-256,1	-16,7%	801,1	-6,2%	1 065,8	-15,3%	-264,7	34,4%
	août	671,5	8,9%	1 114,1	31,8%	-442,6	-93,6%	806,2	0,6%	1 276,1	19,7%	-469,9	-77,5%
	sept.	752,6	2,8%	959,8	-16,4%	-207,2	50,2%	775,6	-3,8%	1 021,2	-20,0%	-245,7	47,7%
	3 ^e trim.	2 239,0	10,3%	3 144,9	8,6%	-905,9	-4,8%	2 382,8	0,0%	3 363,0	2,4%	-980,2	-8,6%
	oct.	859,0	5,1%	1 092,5	2,5%	-233,5	6,0%	764,4	-1,4%	1 021,1	0,0%	-256,6	-4,5%
nov.	747,1	-9,0%	972,6	-6,7%	-225,5	-1,7%	718,9	-6,0%	970,1	-5,0%	-251,2	2,1%	
déc.	622,4	-8,8%	938,0	-11,7%	-315,6	17,1%	742,2	3,2%	976,4	0,7%	-234,2	6,8%	
4 ^e trim.	2 228,6	-4,0%	3 003,2	-5,3%	-774,6	8,9%	2 225,5	-6,6%	2 967,6	-11,8%	-742,1	24,3%	
Année	9 271,9	7,4%	12 588,4	8,1%	-3 316,5	-10,0%	9 288,9	6,9%	12 622,7	8,7%	-3 333,8	-14,0%	
2002	jan.	723,8	-5,8%	914,8	-4,5%	-191,1	-1,0%	731,6	-1,4%	946,9	-3,0%	-215,3	8,1%
	fév.	709,9	-3,5%	915,8	-6,4%	-205,9	15,1%	717,4	-1,9%	947,6	0,1%	-230,1	-6,9%
	mars	786,1	-7,0%	1 148,3	2,6%	-362,3	-32,6%	748,9	4,4%	1 059,3	11,8%	-310,4	-34,9%
	1 ^{er} trim.	2 219,7	-5,5%	2 979,0	-2,5%	-759,2	-7,7%	2 198,0	-1,2%	2 953,8	-0,5%	-755,8	-1,9%
	avril	843,2	10,7%	1 072,3	3,5%	-229,2	16,5%	794,0	6,0%	1 013,8	-4,3%	-219,8	29,2%
	mai	775,7	-4,0%	976,3	-9,0%	-200,6	24,3%	768,6	-3,2%	950,4	-6,3%	-181,8	17,3%
	juin	776,7	-12,3%	928,1	-27,3%	-151,4	61,4%	753,1	-2,0%	922,2	-3,0%	-169,0	7,0%
	2 ^e trim.	2 395,6	-2,4%	2 976,7	-12,1%	-581,1	37,6%	2 315,8	5,4%	2 886,4	-2,3%	-570,7	24,5%
	juil.	790,4	-3,0%	979,5	-8,5%	-189,1	26,2%	750,8	-0,3%	944,5	2,4%	-193,7	-14,6%
	août	584,7	-12,9%	970,9	-12,9%	-386,2	12,7%	740,1	-1,4%	1 109,0	17,4%	-368,9	-90,4%
	sept.	787,9	4,7%	947,7	-1,3%	-159,8	22,9%	783,7	5,9%	977,9	-11,8%	-194,2	47,3%
	3 ^e trim.	2 163,0	-3,4%	2 898,1	-7,8%	-735,1	18,9%	2 274,6	-1,8%	3 031,5	5,0%	-756,9	-32,6%
	oct.	889,1	3,5%	1 090,8	-0,2%	-201,7	13,6%	785,7	0,3%	1 011,5	3,4%	-225,8	-16,3%
nov.	771,2	3,2%	1 231,8	26,6%	-460,6	-104,2%	764,1	-2,8%	1 287,6	27,3%	-523,6	-131,8%	
déc.	626,8	0,7%	990,4	5,6%	-363,6	-15,2%	719,0	-5,9%	994,6	-22,8%	-275,6	47,4%	
4 ^e trim.	2 287,1	2,6%	3 312,9	10,3%	-1 025,8	-32,4%	2 268,7	-0,3%	3 293,7	8,7%	-1 025,0	-35,4%	
Année	9 065,5	-2,2%	12 166,7	-3,3%	-3 101,2	6,5%	9 057,0	-2,5%	12 165,4	-3,6%	-3 108,3	6,8%	
2003	jan.	739,1	2,1%	952,3	4,1%	-213,3	-11,6%	750,3	4,4%	982,7	-1,2%	-232,4	15,7%
	fév.	755,2	6,4%	987,1	7,8%	-231,9	-12,7%	756,4	0,8%	1 005,4	2,3%	-248,9	-7,1%
	mars	791,6	0,7%	1 066,6	-7,1%	-275,0	24,1%	728,5	-3,7%	933,9	-7,1%	-205,4	17,5%
	1 ^{er} trim.	2 285,8	3,0%	3 006,1	0,9%	-720,2	5,1%	2 235,2	-1,5%	2 922,0	-11,3%	-686,7	33,0%
	avril	780,0	-7,5%	1 049,4	-2,1%	-269,4	-17,6%	714,3	-1,9%	985,0	5,5%	-270,7	-31,8%
mai	735,7	-5,2%	1 013,9	3,8%	-278,2	-38,7%	733,9	2,7%	990,4	0,5%	-256,5	5,2%	

Source: STATEC

1) 2000, 2001, 2002 et 2003: chiffres provisoires.

2) La variation des données brutes exprime la variation par rapport au même mois de l'année précédente.

3) La variation des données désaisonnalisées exprime la variation par rapport au mois précédent.

Totaux et variations calculés sur base de chiffres non arrondis.