

# Chapitre 3

---

STATISTIQUES

<b>1</b>	<b>STATISTIQUES DE POLITIQUE MONÉTAIRE</b>	<b>110</b>
1.1	Situation financière consolidée de l'Eurosystème	110
1.2	Situation financière de la Banque centrale du Luxembourg	112
1.3	Taux directeurs de la Banque centrale européenne	114
1.4	Opérations de politique monétaire de l'Eurosystème exécutées par voie d'appels d'offres	115
1.5	Statistiques des réserves obligatoires de la zone euro	117
1.6	Statistiques des réserves obligatoires au Luxembourg	118
1.7	Position de liquidité du système bancaire	119
<b>2</b>	<b>EVOLUTIONS MONÉTAIRES ET FINANCIÈRES DE LA ZONE EURO</b>	<b>120</b>
2.1.1	Bilan agrégé des IFM de la zone euro (hors Eurosystème)	120
2.1.2	Bilan agrégé des IFM de la zone euro (hors Eurosystème)	122
2.2.1	Bilan agrégé des IFM luxembourgeoises (hors Banque centrale)	124
2.2.2	Bilan agrégé des institutions financières monétaires luxembourgeoises (hors Banque centrale)	126
2.3.1	Agrégats monétaires de la zone euro	128
2.3.2	Eléments du passif des IFM luxembourgeoises inclus dans les agrégats monétaires	130
2.4	Créances des IFM luxembourgeoises sur les ménages et sociétés non financières de la zone euro par type et échéance initiale	132
2.5	Taux d'intérêt des IFM de la zone euro sur les dépôts et crédits en euros vis-à-vis des résidents de la zone euro contractés en cours de période	133
2.6	Taux d'intérêt des IFM de la zone euro sur les dépôts et crédits en euros vis-à-vis des résidents de la zone euro	134
2.7	Taux d'intérêt des banques luxembourgeoises sur les dépôts et crédits en euros vis-à-vis des résidents de la zone euro contractés en cours de période	134
2.8	Taux d'intérêt des banques luxembourgeoises sur les dépôts et crédits en euros vis-à-vis des résidents de la zone euro	136
2.9	Taux d'intérêt du marché monétaire	138
2.10	Rendements d'obligations étatiques	139
2.11	Indices boursiers	141
2.12	Taux de change	142
<b>3</b>	<b>DONNÉES GÉNÉRALES SUR LE SYSTÈME FINANCIER AU LUXEMBOURG</b>	<b>143</b>
3.1	Somme des comptes de profits et pertes en fin d'année des établissements de crédit luxembourgeois	143
3.2	Somme des comptes de profits et pertes en cours d'année des établissements de crédit luxembourgeois	144
3.3	Evolution globale de long terme des comptes de profits et pertes des établissements de crédit luxembourgeois	145
3.4.1	Somme des bilans des établissements de crédit luxembourgeois	146
3.4.2	Somme des bilans des établissements de crédit luxembourgeois	148
3.4.3	Bilan agrégé des établissements de crédit luxembourgeois	150
3.5.1	Origine géographique des établissements de crédit établis au Luxembourg	152
3.5.2	Origine géographique des établissements de crédit établis au Luxembourg	153
3.6	Situation de l'emploi dans les établissements de crédit et les autres professionnels du secteur financier	154

3.7	Taux de rendements significatifs au Luxembourg	155
3.8	Crédits immobiliers consentis pour des immeubles situés au Luxembourg	156
3.9	Taux d'intérêt des IFM sur les dépôts et crédits en euros vis-à-vis des résidents de la zone euro	157
3.10	Taux d'intérêt des banques luxembourgeoises sur les dépôts et crédits en euros vis-à-vis des résidents de la zone euro contractés en cours de période	158
3.11	Taux d'intérêt des banques luxembourgeoises sur les dépôts et crédits en euros vis-à-vis des résidents de la zone euro	159
<b>4</b>	<b>SITUATION DES ÉTABLISSEMENTS DE CRÉDIT DU LUXEMBOURG SUR LES EURO-MARCHÉS</b>	<b>160</b>
4.1	Activité bancaire internationale: ventilation géographique	160
4.1.1	Activité bancaire internationale: ventilation géographique	162
4.2	Activité bancaire internationale: ventilation par devise	164
4.3	Activité bancaire internationale: part du Luxembourg	166
<b>5</b>	<b>DÉVELOPPEMENTS DES PRIX ET DES COÛTS AU LUXEMBOURG</b>	<b>167</b>
5.1	Evolution des indices des prix à la consommation harmonisé (IPCH) et national (IPCN) au Luxembourg	167
5.2.1	Prix des biens industriels et des matières premières	168
5.2.2	Indicateurs de coûts et termes de l'échange	169
<b>6</b>	<b>INDICATEURS DE L'ÉCONOMIE RÉELLE</b>	<b>170</b>
6.1.1	Le produit intérieur brut aux prix du marché et ses composantes (version SEC 95)	170
6.1.2	Autres indicateurs de l'économie réelle	171
6.2.1	Indicateurs du marché de l'emploi – Emploi et chômage	172
6.2.2	Indicateurs du marché de l'emploi – Les composantes de l'emploi	173
6.3	Enquête mensuelle de conjoncture auprès des consommateurs	174
<b>7</b>	<b>SITUATION BUDGÉTAIRE DES ADMINISTRATIONS PUBLIQUES LUXEMBOURGEUSES</b>	<b>175</b>
<b>8</b>	<b>BALANCE DES PAIEMENTS COURANTS DU LUXEMBOURG ET POSITION DE RÉSERVE DE LA BANQUE CENTRALE DU LUXEMBOURG</b>	<b>176</b>
8.1	Balance des paiements du Luxembourg	176
8.2	Balance des paiements: compte des transactions courantes	177
8.3	Les avoirs de réserves et les avoirs gérés par la Banque centrale du Luxembourg	178
<b>9</b>	<b>BALANCE COMMERCIALE DU LUXEMBOURG</b>	<b>179</b>

Conventions utilisées dans les tableaux

- « – » données inexistantes
- « . » données non encore disponibles
- « ... » néant ou négligeable
- (p) provisoire
- (e) estimation
- // rupture de série

Tableau 1.1

## Situation financière consolidée de l'Eurosystème

1. Actif	Avoirs et créances en or	Créances en devises sur des non-résidents de la zone euro	Créances en devises sur des résidents de la zone euro	Créances en euros sur des non-résidents de la zone euro	Concours en euros aux établissements de crédit de la zone euro <sup>1)</sup>	Opérations principales de refinancement	Opérations de refinancement à plus long terme	Cessions temporaires de réglage fin	Cessions temporaires à des fins structurelles
1	2	3	4	5	6	7	8	9	10
2001									
fév.	118 612	263 734	20 292	5 472	273 967	220 305	49 998	0	0
mars	118 464	271 583	20 123	5 410	244 282	184 999	59 102	0	0
avril	118 464	266 450	23 097	5 136	236 228	176 999	59 100	0	0
mai	118 464	269 198	22 368	5 174	226 403	167 001	59 100	0	0
juin	128 512	279 018	22 540	5 654	236 201	176 000	59 999	0	0
juil.	128 405	279 768	24 046	5 626	233 033	172 999	60 001	0	0
août	128 302	275 419	24 783	5 289	213 483	152 999	60 001	0	0
sept.	128 236	262 282	22 121	5 171	213 410	151 999	60 002	0	0
oct.	128 234	264 955	21 503	5 582	203 107	143 000	60 001	0	0
nov.	128 233	264 230	21 900	5 956	201 288	88 001	60 001	0	53 000
déc.	126 801	264 607	25 200	5 736	203 597	142 000	60 000	0	0
2002									
jan.	126 801	267 766	21 901	6 498	201 055	141 000	60 000	0	0
fév.	126 801	266 023	21 985	5 448	183 030	123 001	60 001	0	0
mars	139 808	267 653	21 845	5 198	192 716	132 000	60 000	0	0
avril	139 502	264 366	23 330	4 854	169 028	108 999	59 999	0	0
mai	139 419	259 372	24 085	5 087	178 381	118 002	60 000	0	0
juin	128 323	237 959	19 742	4 491	200 958	140 000	59 999	0	0
juil.	128 323	240 888	20 436	4 885	204 734	149 000	54 999	0	0
août	128 323	238 451	17 005	5 304	197 034	146 998	50 000	0	0
sept.	128 322	242 538	18 267	4 961	194 085	149 000	44 998	0	0
oct.	131 189	246 588	20 960	4 618	209 137	164 000	44 998	0	0
nov.	131 106	245 572	20 036	3 518	206 092	160 999	45 000	0	0
déc.	130 858	248 634	19 881	4 020	236 589	191 501	45 000	0	0
2003									
jan.	130 664	231 755	16 584	4 378	215 343	169 999	45 000	0	0
fév.	130 314	228 349	17 331	5 926	223 186	178 001	45 000	0	0
mars	130 314	224 146	16 800	5 202	232 049	187 000	45 000	0	0
avril	122 274	215 757	16 919	4 575	247 011	201 999	44 973	0	0
mai	122 246	214 154	17 283	3 384	247 352	202 001	44 988	0	0
juin	122 244	212 918	17 133	3 411	257 883	212 000	45 000	0	0
juil.	119 947	204 022	15 209	4 388	277 751	232 002	45 000	0	0
août	119 785	203 484	15 186	4 554	264 053	219 000	44 994	0	0
sept.	119 722	202 375	14 800	4 579	276 082	231 001	45 000	0	0
oct.	130 822	197 989	16 373	5 087	248 044	203 002	45 000	0	0
nov.	130 534	196 135	15 230	5 540	262 510	217 001	44 999	0	0
2. Passif									
	Billets en circulation	Engagements en euros envers les établissements de crédit de la zone euro <sup>2)</sup>	Comptes courants (y compris les réserves obligatoires)	Facilité de dépôt	Reprises de liquidités en blanc	Cessions temporaires de réglage fin	Appels de marge reçus	Autres engagements en euros envers les établissements de crédit de la zone euro <sup>2)</sup>	Certificats de dette émis
1	2	3	4	5	6	7	8	9	10
2001									
fév.	352 004	144 476	143 724	752	0	0	0	7 477	3 784
mars	351 685	126 879	126 738	141	0	0	0	6 116	3 784
avril	352 680	133 176	133 145	23	0	0	8	6 070	3 784
mai	352 925	127 020	126 953	65	0	0	2	6 052	3 784
juin	350 199	117 841	117 569	272	0	0	0	6 097	3 784
juil.	348 282	128 542	128 516	24	0	0	2	4 116	3 784
août	337 682	118 781	118 722	55	0	0	4	4 164	3 784
sept.	327 899	131 745	131 705	39	0	0	1	4 802	3 784
oct.	315 159	129 632	129 591	29	0	0	12	5 680	3 784
nov.	300 093	131 734	131 577	152	0	0	5	21 096	2 939
déc.	278 110	142 595	142 126	465	0	0	4	34 757	2 939
2002									
jan.	312 923	134 033	133 974	59	0	0	0	2 116	2 939
fév.	285 800	134 936	134 872	52	0	0	12	2 636	2 939
mars	287 483	131 372	131 315	53	0	0	4	2 221	2 939
avril	286 516	132 223	132 104	119	0	0	0	2 250	2 939
mai	299 030	130 158	130 091	55	0	0	12	2 351	2 939
juin	308 753	134 893	134 781	100	0	0	12	2 034	2 939
juil.	317 563	132 354	132 334	16	0	0	4	83	2 939
août	321 780	126 066	125 935	130	0	0	1	131	2 939
sept.	325 399	126 910	126 900	10	0	0	0	198	2 939
oct.	329 550	136 845	136 823	11	0	0	11	131	2 939
nov.	340 039	121 903	121 860	43	0	0	0	192	2 029
déc.	374 600	129 305	129 146	159	0	0	0	15	2 029
2003									
jan.	338 201	127 180	127 168	9	0	0	3	15	2 029
fév.	345 414	125 405	125 346	59	0	0	0	62	2 029
mars	351 783	129 392	129 356	23	0	0	13	15	2 029
avril	363 873	147 509	147 427	80	0	0	2	15	2 029
mai	371 002	134 948	134 842	105	0	0	1	15	2 029
juin	377 232	130 970	130 891	61	0	0	18	31	2 029
juil.	386 347	142 560	142 502	34	0	0	24	31	2 029
août	390 447	131 016	131 001	51	0	0	9	51	2 029
sept.	391 457	135 669	135 655	14	0	0	0	75	2 029
oct.	395 434	127 802	127 788	13	0	0	1	187	2 029
nov.	400 546	129 023	127 185	1 838	0	0	0	208	1 054

Source: BCE

1) A compter de décembre 2000, le terme «établissements de crédit» a remplacé le terme «contreparties du secteur financier».

2) A compter de décembre 2000, il s'agit d'une rubrique à part entière; auparavant, la rubrique «autres concours» faisait partie des «Concours aux contreparties du secteur financier».

(en millions de EUR, données brutes, encours en fin de période)

Facilité de prêt marginal	Appels de marge versés	Autres concours en euros aux établissements de crédit de la zone euro <sup>2</sup>	Titres en euros émis par des résidents de la zone euro	Créances en euros sur des administrations publiques	Autres actifs	Total de l'actif	
11	12	13	14	15	16	17	
3 648	16	864	27 499	70 207	90 942	871 589	2001
128	53	554	27 880	70 211	89 452	847 959	fév.
64	65	462	27 786	70 168	91 481	839 272	mars
273	29	276	27 979	70 168	90 401	830 431	avril
175	27	538	27 665	70 168	92 471	862 767	mai
11	22	252	28 100	70 157	92 673	862 061	juin
437	46	252	28 371	70 160	87 329	833 389	juil.
1 373	36	446	28 715	70 163	86 819	817 364	août
72	34	418	28 371	70 171	87 654	809 996	sept.
276	10	499	28 273	70 088	90 221	810 690	oct.
1 573	24	487	27 981	68 729	91 523	814 662	nov.
							déc.
							2002
11	44	531	27 601	68 575	89 397	810 126	jan.
23	5	391	29 172	68 577	88 743	790 171	fév.
704	12	296	29 153	68 639	89 592	814 901	mars
21	9	237	30 463	67 706	89 348	788 835	avril
366	13	209	29 930	67 701	89 148	793 333	mai
930	29	512	30 481	67 687	90 691	780 845	juin
729	6	405	30 656	67 664	85 548	783 540	juil.
22	14	367	31 361	67 198	85 794	770 838	août
55	32	312	31 503	67 199	85 634	772 822	sept.
27	112	155	32 142	67 209	86 029	798 028	oct.
65	28	258	33 242	67 225	89 414	796 464	nov.
40	48	109	33 098	66 306	93 062	832 558	déc.
							2003
299	45	238	28 522	44 485	106 893	778 863	jan.
148	37	552	33 484	44 355	107 151	790 649	fév.
10	39	275	38 149	44 344	107 391	798 674	mars
30	9	116	40 185	44 273	109 529	800 643	avril
313	50	330	42 294	44 260	110 128	801 435	mai
796	87	244	44 146	44 262	111 327	813 568	juin
702	47	289	46 632	43 782	116 455	828 475	juil.
25	34	346	48 499	43 763	115 140	814 810	août
49	32	348	51 164	43 783	116 386	829 239	sept.
11	31	385	52 517	43 757	117 543	812 517	oct.
484	26	849	53 037	43 758	119 470	827 063	nov.

Engagements en euros envers d'autres résidents de la zone euro	Engagements en euros envers des non-résidents de la zone euro	Engagements en devises envers des résidents de la zone euro	Engagements en devises envers des non-résidents de la zone euro	Contrepartie des droits de tirage spéciaux alloués par le FMI	Autres passifs	Comptes de réévaluation	Capital et réserves	Total du passif	
11	12	13	14	15	16	17	18	19	
73 957	10 152	4 984	14 463	7 168	78 432	119 274	55 418	871 589	2001
60 504	8 542	3 772	12 978	6 984	82 491	126 268	57 956	847 959	fév.
53 869	8 444	3 780	12 399	6 984	72 574	126 268	59 244	839 272	mars
49 626	8 622	3 756	14 173	6 984	70 779	126 258	60 452	830 431	avril
69 722	10 226	3 902	16 977	7 183	75 031	141 340	60 465	862 767	mai
62 784	8 570	3 995	18 575	7 183	74 432	141 340	60 458	862 061	juin
62 840	8 459	3 982	15 649	7 183	69 065	141 340	60 460	833 389	juil.
55 876	8 507	2 485	16 349	6 889	73 585	124 991	60 452	817 364	août
58 830	8 642	2 475	19 623	6 889	73 839	124 991	60 452	809 996	sept.
54 422	8 580	2 524	21 215	6 889	75 754	124 991	60 453	810 690	oct.
50 902	9 446	2 525	20 458	6 967	78 073	125 309	62 581	814 662	nov.
									déc.
									2002
54 483	8 738	2 713	21 300	6 967	75 480	125 316	63 119	810 126	jan.
62 731	8 365	2 847	17 926	6 967	76 560	125 320	63 145	790 171	fév.
74 560	8 675	1 833	22 061	6 990	76 515	136 887	63 365	814 901	mars
63 552	8 430	1 398	19 124	6 990	64 792	136 887	63 734	788 835	avril
59 922	8 476	1 376	18 216	6 990	62 886	136 887	64 102	793 333	mai
70 880	8 437	1 641	16 944	6 521	64 431	99 114	64 258	780 845	juin
69 572	9 032	1 298	21 486	6 521	59 314	99 114	64 264	783 540	juil.
63 849	8 972	1 271	16 111	6 521	59 807	99 114	64 277	770 838	août
58 763	8 903	1 443	17 851	6 521	60 495	99 114	64 286	772 822	sept.
59 081	8 368	1 605	18 752	6 567	63 585	106 307	64 298	798 028	oct.
64 849	8 634	1 338	17 292	6 567	62 870	106 307	64 444	796 464	nov.
55 085	8 810	1 232	20 067	6 567	64 121	106 307	64 420	832 558	déc.
									2003
58 993	8 872	1 125	14 978	6 339	74 217	82 844	64 070	778 863	jan.
70 147	8 704	1 024	14 054	6 339	70 187	82 840	64 444	790 649	fév.
73 624	8 395	1 071	14 490	6 339	64 227	82 840	64 469	798 674	mars
59 278	8 455	1 048	14 132	6 168	66 475	68 005	64 656	800 643	avril
65 536	8 815	1 049	14 022	6 168	64 918	67 910	65 023	801 435	mai
72 975	8 738	1 002	16 047	6 168	65 455	67 910	65 011	813 568	juin
70 574	9 317	874	16 629	5 997	66 906	62 226	64 985	828 475	juil.
66 934	9 419	835	16 539	5 997	64 325	62 226	64 992	814 810	août
76 112	9 329	760	15 420	5 997	65 165	62 226	65 000	829 239	sept.
53 524	9 397	651	15 545	5 991	65 776	71 174	65 007	812 517	oct.
62 189	9 762	729	14 643	5 991	66 729	71 174	65 015	827 063	nov.

Tableau 1.2

## Situation financière de la Banque centrale du Luxembourg

1. Actif									
	Avoirs et créances en or	Créances en devises sur des non-résidents de la zone euro	Créances en devises sur des résidents de la zone euro	Créances en euros sur des non-résidents de la zone euro	Concours en euros aux établissements de crédit de la zone euro	Opérations principales de refinancement	Opérations de refinancement à plus long terme	Cessions temporaires de réglage fin	Cessions temporaires à des fins structurelles
1	2	3	4	5	6	7	8	9	10
2002									
jan.	24	120	0	1	21 016	17 593	3 423	0	0
fév.	24	149	0	1	18 659	15 247	3 412	0	0
mars	27	149	0	1	18 739	15 506	3 233	0	0
avril	27	149	0	0	17 857	14 068	3 789	0	0
mai	27	140	0	0	18 412	14 412	4 000	0	0
juin	24	127	0	0	23 694	18 775	4 919	0	0
juil.	24	154	0	0	23 040	19 001	4 039	0	0
août	24	154	0	1	23 338	19 639	3 699	0	0
sept.	25	153	0	1	20 448	17 754	2 694	0	0
oct.	25	153	0	1	20 783	16 706	4 077	0	0
nov.	25	152	0	2	19 209	14 633	4 576	0	0
déc.	25	145	0	0	23 307	19 591	3 716	0	0
2003									
jan.	25	145	0	0	21 454	19 193	2 261	0	0
fév.	25	145	0	0	22 393	19 770	2 571	0	0
mars	24	142	0	4	24 885	21 415	3 470	0	0
avril	24	151	0	2	17 618	14 511	3 107	0	0
mai	24	201	0	2	18 885	15 576	3 309	0	0
juin	23	198	0	2	23 576	20 510	3 066	0	0
juil.	23	198	0	2	24 408	20 876	3 532	0	0
août	23	214	0	1	24 505	21 202	3 303	0	0
sept.	25	213	0	0	26 068	23 307	2 761	0	0
oct.	25	211	0	2	25 028	22 173	2 855	0	0
nov.	25	211	0	1	26 238	23 311	2 927	0	0
2. Passif									
	Billets en circulation	Engagements en euros envers les établissements de crédit de la zone euro	Comptes courants (y compris les réserves obligatoires)	Facilités de dépôts	Reprises de liquidités en blanc	Cessions temporaires de réglage fin	Appels de marge reçus	Autres engagements en euros envers les établissements de crédit de la zone euro	Certificats de dette émis
1	2	3	4	5	6	7	8	9	10
2002									
jan.	402	6 108	6 108	0	0	0	0	0	0
fév.	432	6 032	6 032	0	0	0	0	0	0
mars	457	6 159	6 159	0	0	0	0	0	0
avril	469	4 416	4 416	0	0	0	0	0	0
mai	486	5 379	5 379	0	0	0	0	0	0
juin	506	12 938	12 938	0	0	0	0	0	0
juil.	523	7 166	7 166	0	0	0	0	0	0
août	528	8 397	8 397	0	0	0	0	0	0
sept.	536	5 913	5 913	0	0	0	0	0	0
oct.	550	4 911	4 911	0	0	0	0	0	0
nov.	560	4 726	4 726	0	0	0	0	0	0
déc.	614	4 638	4 638	0	0	0	0	0	0
2003									
jan.	575	4 879	4 879	0	0	0	0	0	0
fév.	585	5 657	5 657	0	0	0	0	0	0
mars	598	5 076	5 076	0	0	0	0	0	0
avril	620	3 885	3 883	2	0	0	0	0	0
mai	629	5 207	5 206	1	0	0	0	0	0
juin	641	3 943	3 942	1	0	0	0	0	0
juil.	661	4 061	4 060	1	0	0	0	0	0
août	662	4 745	4 744	1	0	0	0	0	0
sept.	666	6 505	6 504	1	0	0	0	0	0
oct.	675	4 382	4 381	0	0	0	0	0	0
nov.	687	4 481	4 481	0	0	0	0	0	0

Source: BCL

(en millions de EUR; données brutes; encours en fin de période)

Facilités de prêt marginal	Appels de marge versés	Autres concours en euros aux établissements de crédit de la zone euro	Titres en euros émis par des résidents de la zone euro	Créances en euros sur des administrations publiques	Créances envers l'Eurosystème	Autres actifs	Total de l'actif	
11	12	13	14	15	16	17	18	
0	0	0	200	0	82	759	22 202	2002
0	0	0	200	0	82	764	19 879	jan.
0	0	37	202	0	82	791	20 028	fév.
0	0	0	201	0	82	762	19 078	mars
0	0	0	201	0	82	750	19 612	avril
0	0	41	201	0	82	827	24 996	mai
0	0	0	202	0	82	765	24 267	juin
0	0	0	202	0	82	842	24 643	juil.
0	0	42	204	0	82	1 045	22 000	août
0	0	0	204	0	82	1 092	22 340	sept.
0	0	55	204	0	82	1 120	20 849	oct.
0	0	63	204	0	83	1 163	24 990	nov.
								déc.
0	0	0	202	0	83	1 255	23 164	2003
52	0	0	202	0	82	1 489	24 336	jan.
0	0	8	203	0	82	1 677	27 025	fév.
0	0	20	203	0	82	1 698	19 798	mars
0	0	92	203	0	82	1 656	21 145	avril
0	0	85	191	0	82	1 739	25 896	mai
0	0	0	225	0	82	1 704	26 642	juin
0	0	0	225	0	82	1 666	26 716	juil.
0	0	0	224	0	82	1 763	28 375	août
0	0	1	224	0	82	1 720	27 293	sept.
0	0	91	202	0	82	1 728	28 578	oct.
								nov.

Engagements en euros envers d'autres résidents de la zone euro	Engagements en euros envers des non-résidents de la zone euro	Engagements en devises envers des résidents de la zone euro	Engagements en devises envers des non-résidents de la zone euro	Contrepartie des droits de tirage spéciaux alloués par le FMI	Engagements envers l'Eurosystème	Autres passifs	Comptes de réévaluations	Capital et réserves	Total du passif	
11	12	13	14	15	16	17	18	19	20	
599	23	0	0	24	14 634	254	29	129	22 202	2002
596	18	0	0	24	12 339	280	29	129	19 879	jan.
598	24	0	0	24	12 299	312	26	129	20 028	fév.
589	29	0	0	24	13 120	270	26	135	19 078	mars
585	34	0	0	24	12 662	281	26	135	19 612	avril
581	42	0	0	23	10 413	338	20	135	24 996	mai
560	46	0	0	23	15 477	317	20	135	24 267	juin
560	34	0	0	23	14 645	301	20	135	24 643	juil.
542	38	0	0	23	14 406	377	30	135	22 000	août
537	46	0	0	23	15 734	374	30	135	22 340	sept.
539	48	0	0	23	14 391	397	30	135	20 849	oct.
526	54	0	0	22	18 569	395	37	135	24 990	nov.
										déc.
520	10	0	0	22	16 683	303	37	135	23 164	2003
515	9	0	0	22	17 001	375	37	135	24 336	jan.
510	7	0	0	21	20 222	410	41	140	27 025	fév.
574	15	0	0	21	14 149	353	41	140	19 798	mars
576	27	0	0	21	14 149	355	41	140	19 798	avril
579	34	0	0	21	20 060	430	48	140	21 145	mai
581	36	0	0	21	20 728	366	48	140	25 896	juin
583	38	0	0	21	20 104	375	48	140	26 642	juil.
586	44	0	0	21	19 915	454	44	140	26 716	août
588	43	0	0	21	21 024	378	44	140	28 375	sept.
590	48	0	0	21	22 146	421	44	140	27 293	oct.
									28 578	nov.



Tableau 1.3

## Taux directeurs de la Banque centrale européenne (niveaux en pourcentage annuel; variations en points de pourcentage)

Avec effet à compter du <sup>1)</sup>	Facilité de dépôt		Opérations principales de refinancement			Facilité de prêt marginal	
			Appels d'offres à taux fixe	Appels d'offres à taux variable	Variation		
	Taux fixe	Taux de soumission minimal	Niveau				
	Niveau	Variation		Niveau	Niveau	Niveau	Variation
1	2	3	4	5	6	7	
<b>1999</b>							
1 jan.	2,00	-	3,00	-	-	4,50	-
4 jan. <sup>2)</sup>	2,75	0,80	3,00	-	-	3,25	-1,25
22 jan.	2,00	-0,75	3,00	-	-	4,50	1,25
9 avril	1,50	-0,50	2,50	-	-0,50	3,50	-1,00
5 nov.	2,00	0,50	3,00	-	0,50	4,00	0,50
<b>2000</b>							
4 fév.	2,25	0,25	3,25	-	0,25	4,25	0,25
16 mars	2,50	0,25	3,50	-	0,25	4,50	0,25
28 avril	2,75	0,25	3,75	-	0,25	4,75	0,25
9 juin	3,25	0,50	4,25	-	0,50	5,25	0,50
28 juin <sup>3)</sup>	3,25		-	4,25		5,25	
1 sept.	3,50	0,25	-	4,50	0,25	5,50	0,25
6 oct.	3,75	0,25	-	4,75	0,25	5,75	0,25
<b>Élargissement de la zone euro</b>							
<b>2001</b>							
11 mai	3,50	-0,25	-	4,50	-0,25	5,50	-0,25
31 août	3,25	-0,25	-	4,25	-0,25	5,25	-0,25
18 sept.	2,75	-0,50	-	3,75	-0,50	4,75	-0,50
9 nov.	2,25	-0,50	-	3,25	-0,50	4,25	-0,50
<b>2002</b>							
6 déc.	1,75	-0,5	-	2,75	-0,5	3,75	-0,5
<b>2003</b>							
7 mars	1,50	-0,25	-	2,50	-0,25	3,50	-0,25
6 juin	1,00	-0,50	-	2,00	-0,50	3,00	-0,50
2 oct.	1,00	-0,50	-	2,00	-0,50	3,00	-0,50

Source: BCE

1) La date fait référence aux facilités de dépôt et de prêt marginal.

Sauf indication contraire, pour les opérations principales de refinancement, les modifications du taux sont effectives à compter de la première opération qui suit la date indiquée.

2) Le 22 décembre 1998, la BCE a annoncé que, à titre de mesure exceptionnelle, un corridor étroit de 50 points serait appliqué entre le taux de la facilité de prêt marginal et celui de la facilité de dépôt pour la période du 4 au 21 janvier, afin de faciliter la transition des opérations de marché vers le nouveau régime.

3) Le 8 juin 2000, la BCE a annoncé que, à compter de l'opération devant être réglée le 28 juin, les opérations principales de refinancement de l'Eurosystème seraient effectuées par voie d'appels d'offres à taux variable. Le taux de soumission est le taux d'intérêt le plus bas auquel les contreparties peuvent soumissionner.

Tableau 1.4

Opérations de politique monétaire de l'Eurosystème  
exécutées par voie d'appels d'offres <sup>1)</sup>

(en millions de EUR; taux d'intérêt en pourcentage annuel)

Date de règlement	1° Opérations principales de refinancement <sup>2)</sup>						Durée (en nombre de jours)
	Soumission (montant)	Adjudication (montant)	Appels d'offres à taux fixe	Appels d'offres à taux variable			
				Taux fixe	Taux de sou- mission minimal	Taux marginal <sup>3)</sup>	
2	3	4	5	6	7		
2002							
6 nov.	104 397	87 000	NA	3,25	3,25	3,26	14
13	85 033	51 000	NA	3,25	3,28	3,28	14
20	120 351	99 000	NA	3,25	3,27	3,29	14
27	108 905	62 000	NA	3,25	3,29	3,31	14
4 déc.	111 791	111 791	NA	3,25	3,25	3,25	14
11	100 511	65 000	NA	2,75	2,82	2,83	13
18	103 502	103 502	NA	2,75	2,75	2,87	13
24	146 157	88 000	NA	2,75	3,02	3,08	15
31	117 377	92 000	NA	2,75	2,85	2,95	15
2003							
8 jan.	133 781	82 000	NA	2,75	2,83	2,84	14
15	120 349	79 000	NA	2,75	2,8	2,81	14
22	123 705	91 000	NA	2,75	2,8	2,81	14
29	114 931	83 000	NA	2,75	2,79	2,81	14
5 fév.	115 836	86 000	NA	2,75	2,78	2,79	14
12	100 544	75 000	NA	2,75	2,76	2,78	14
19	125 104	95 000	NA	2,75	2,77	2,78	13
26	110 698	83 000	NA	2,75	2,75	2,76	14
4 mars	54 090	54 090	NA	2,75	2,75	2,75	15
12	126 251	106 000	NA	2,50	2,57	2,63	13
12	75 870	65 000	NA	2,50	2,55	2,64	7
19	129 827	83 000	NA	2,50	2,58	2,59	14
25	115 518	104 000	NA	2,50	2,53	2,55	15
2 avril	112 031	71 000	NA	2,50	2,53	2,54	14
9	133 547	101 000	NA	2,50	2,53	2,53	14
16	126 889	77 000	NA	2,50	2,53	2,54	14
23	156 979	125 000	NA	2,50	2,54	2,55	14
30	106 071	38 000	NA	2,50	2,55	2,55	14
7 mai	120 843	76 000	NA	2,50	2,53	2,54	14
7	67 356	53 000	NA	2,50	2,53	2,54	7
14	145 595	97 000	NA	2,50	2,53	2,54	14
21	157 067	96 000	NA	2,50	2,57	2,58	14
28	184 856	106 000	NA	2,50	2,59	2,61	12
4 juin	72 372	72 372	NA	2,50	2,50	2,50	14
9	145 751	129 000	NA	2,00	2,09	2,11	16
18	111 215	62 000	NA	2,00	2,12	2,12	14
25	166 404	150 000	NA	2,00	2,10	2,12	14
2 juil.	111 698	56 000	NA	2,00	2,10	2,11	14
9	130 689	101 000	NA	2,00	2,08	2,10	14
9	67 965	43 000	NA	2,00	2,09	2,10	7
16	147 621	98 000	NA	2,00	2,08	2,09	14
23	141 573	134 000	NA	2,00	2,06	2,08	14
30	114 569	73 000	NA	2,00	2,06	2,07	14
6 août	174 505	144 000	NA	2,00	2,05	2,06	14
13	118 015	61 000	NA	2,00	2,05	2,06	14
20	192 891	144 000	NA	2,00	2,06	2,06	14
27	121 927	75 000	NA	2,00	2,08	2,08	14
3 sept.	185 556	140 000	NA	2,00	2,07	2,08	14
10	125 756	68 000	NA	2,00	2,07	2,08	14
17	177 865	150 000	NA	2,00	2,07	2,08	14
24	109 738	81 000	NA	2,00	2,06	2,07	14
1 oct.	164 023	123 000	NA	2,00	2,05	2,06	14
8	135 884	82 000	NA	2,00	2,05	2,06	14
15	153 304	113 000	NA	2,00	2,05	2,05	12
22	119 327	90 000	NA	2,00	2,04	2,05	14
27	135 867	117 000	NA	2,00	2,04	2,05	15
5 nov.	125 765	84 000	NA	2,00	2,04	2,05	14

Tableau 1.4 (suite)

(en millions de EUR; taux d'intérêt en pourcentage annuel)

Date de règlement	2° Opération de refinancement à plus long terme					
	Soumission (montant)	Adjudication (montant)	Appels d'offres à taux fixe	Appels d'offres à taux variable		Durée (en nombre de jours)
			Taux fixe	Taux marginal <sup>1)</sup>	Taux moyen pondéré	
	2	3	4	5	6	7
<b>2002</b>						
30 mai	37 602	20 000	NA	3,45	3,47	91
27 juin	27 670	20 000	NA	3,38	3,41	91
25 juil.	28 791	15 000	NA	3,35	3,37	98
29 août	33 527	15 000	NA	3,33	3,34	91
26 sept.	25 728	15 000	NA	3,23	3,26	88
31 oct.	27 820	15 000	NA	3,22	3,24	91
28 nov.	38 644	15 000	NA	3,02	3,04	91
23 déc.	42 305	15 000	NA	2,93	2,95	94
<b>2003</b>						
30 jan.	31 716	15 000	NA	2,78	2,80	90
27 fév.	24 863	15 000	NA	2,48	2,51	91
27 mars	33 367	15 000	NA	2,49	2,51	91
30 avril	35 096	15 000	NA	2,50	2,51	92
29 mai	30 218	15 000	NA	2,25	2,27	91
26 juin	28 694	15 000	NA	2,11	2,12	91
31 juil.	25 416	15 000	NA	2,08	2,10	91
28 août	35 940	15 000	NA	2,12	2,13	91
25 sept.	28 436	15 000	NA	2,10	2,12	84
30 oct.	32 384	15 000	NA	2,13	2,14	91

(en millions de EUR; taux d'intérêt en pourcentage annuel)

Date de règlement	Type d'opération	3° Autres opérations par voie d'appels d'offres						
		Soumission (montant)	Adjudication (montant)	Appels d'offres à taux fixe	Appels d'offres à taux variable			Durée (en nombre de jours)
				Taux fixe	Taux de soumission minimal	Taux marginal <sup>3)</sup>	Taux moyen pondéré	
	1	2	3	4	5	6	7	8
<b>2001</b>								
30 avril	Opération de cession temporaire	105 377	73 000	-	-	4,77	4,79	7
12 sept.	Opération de cession temporaire	69 281	69 281	4,25	-	-	-	1
13 sept.	Opération de cession temporaire	40 495	40 495	4,25	-	-	-	1
28 nov.	Opération de cession temporaire	73 096	53 000	-	3,25	3,28	3,29	7
<b>2002</b>								
4 jan.	Opération de cession temporaire	57 644	25 000	NA	3,25	3,30	3,32	3
10 jan.	Opération de cession temporaire	59 377	40 000	NA	3,25	3,28	3,30	1
18 déc.	Opération de cession temporaire	28 480	10 000	NA	2,75	2,80	2,82	6
<b>2003</b>								
23 mai	Reprise de liquidité en blanc	3 850	3 850	2,50	-	-	-	3

Source: BCE

- 1) Les montants indiqués peuvent différer légèrement de ceux figurant dans le tableau 1.1, colonnes 6 à 8, en raison de l'existence d'opérations ayant donné lieu à des adjudications, mais non encore réglées.
- 2) Le 8 juin 2000, la BCE a annoncé qu'à compter de l'opération devant être réglée le 28 juin 2000, les opérations principales de refinancement de l'Eurosystème seraient effectuées par voie d'appels d'offres à taux variable. Le taux de soumission minimal représente le taux d'intérêt minimal auquel les contreparties peuvent présenter leurs soumissions.
- 3) Pour les opérations d'apport (de retrait) de liquidité, le taux marginal est le taux le plus bas (le plus haut) auquel les soumissions ont été acceptées.
- 4) Cette opération a été effectuée au taux maximal de 3,00%.

Tableau 1.5

## Statistiques des réserves obligatoires de la zone euro

(en milliards de EUR; données brutes en fin de période)

Assiette des réserves à fin	1° Assiette des réserves des établissements de crédit assujettis aux réserves obligatoires <sup>1) 2) 3) 4)</sup>					
	Total	Exigibilités soumises à un taux de réserves de 2%		Exigibilités soumises à un taux de réserves de 0%		
		Dépôts (à vue, à terme d'une durée < ou égale à 2 ans, avec préavis)	Titres de créance d'une durée < ou égale à 2 ans	Dépôts (d'une durée > 2 ans avec préavis)	Pensions	Titres de créance à plus de 2 ans
	1	2	3	4	5	6
2002						
avril	11 076,4	6 176,1	404,9	1 355,1	699,1	2 441,2
mai	11 111,6	6 150,4	410,5	1 355,8	741,7	2 453,2
juin	11 009,2	6 083,3	407,5	1 355,3	699,2	2 463,9
juil.	10 999,6	6 069,3	408,6	1 368,0	691,0	2 462,7
août	10 951,9	6 010,3	401,5	1 359,7	703,2	2 477,2
sept.	11 054,2	6 055,4	405,0	1 373,5	747,6	2 472,7
oct.	11 113,6	6 052,0	414,2	1 379,1	790,5	2 477,8
nov.	11 206,9	6 142,9	426,9	1 365,2	784,2	2 487,7
déc.	11 116,8	6 139,9	409,2	1 381,9	725,5	2 460,3
2003						
jan.	11 100,8	6 048,5	426,0	1 385,7	773,9	2 466,7
fév.	11 214,2	6 092,6	434,0	1 396,4	808,2	2 483,0
mars	11 229,9	6 117,2	427,4	1 404,1	782,7	2 498,5
avril	11 312,6	6 154,9	431,4	1 406,9	815,2	2 504,2
mai	11 340,5	6 182,9	423,1	1 401,2	815,9	2 517,3
juin	11 381,7	6 217,9	415,4	1 421,4	781,0	2 545,9
juil.	11 394,7	6 176,0	417,8	1 430,0	800,8	2 570,1
août	11 408,0	6 184,3	404,3	1 442,5	787,6	2 589,3
sept.	11 394,7	6 172,8	405,2	1 432,7	790,8	2 593,2

Source: BCE

- 1) Les données ont été révisées pour tenir compte de nouvelles informations. Des différences peuvent apparaître en raison des arrondis.
- 2) Les exigibilités vis-à-vis d'autres établissements de crédit assujettis au régime des réserves obligatoires du SEBC, de la BCE et des banques centrales nationales participantes ne sont pas incluses dans l'assiette des réserves. Si un établissement de crédit ne peut prouver l'existence d'exigibilités sous forme de titres de créance d'une durée inférieure ou égale à 2 ans et d'instruments du marché monétaire détenus par les établissements précités, il peut déduire un certain pourcentage de ces exigibilités de l'assiette de ses réserves. Ce pourcentage était de 10% pour le calcul de l'assiette de réserves jusqu'en novembre 1999 et a été porté à 30% après cette date.
- 3) Les périodes de constitution débutent le 24 de chaque mois et courent jusqu'au 23 du mois suivant: les réserves à constituer sont calculées à partir de l'assiette des réserves établie à la fin du mois précédent.
- 4) Les instruments du marché monétaire sont inclus sous la rubrique des titres de créance avec une échéance initiale de moins de 2 ans.

(en milliards de EUR; taux d'intérêt en pourcentage annuel)

Période de constitution prenant fin en	2° Constitution des réserves obligatoires <sup>1)</sup>				
	Réserves à constituer <sup>2)</sup>	Réserves constituées <sup>3)</sup>	Excédents de réserves <sup>4)</sup>	Déficits de réserves <sup>5)</sup>	Taux de rémunération des réserves obligatoires <sup>6)</sup>
	1	2	3	4	5
2002					
mai	131,0	131,5	0,5	0,0	3,30
juin	131,0	131,7	0,7	0,0	3,33
juil.	130,7	131,3	0,6	0,0	3,32
août	129,3	129,7	0,5	0,0	3,29
sept.	129,0	129,5	0,5	0,0	3,28
oct.	127,7	128,2	0,5	0,0	3,28
nov.	128,7	129,2	0,5	0,0	3,28
déc.	128,8	129,4	0,7	0,0	3,06
2002					
jan.	130,9	131,4	0,6	0,0	2,87
fév.	130,4	131,0	0,6	0,0	2,78
mars	128,9	129,5	0,6	0,0	2,67
avril	130,0	130,5	0,5	0,0	2,53
mai	130,3	130,8	0,5	0,0	2,54
juin	131,2	131,7	0,5	0,0	2,34
juil.	131,6	132,0	0,5	0,0	2,09
août	132,1	132,7	0,6	0,0	2,06
sept.	131,3	131,8	0,5	0,0	2,07
oct.	131,2	131,8	0,5	0,0	2,05
nov.	131,0				

Source: BCE

- 1) Ce tableau comprend les données complètes pour les périodes de constitution achevées et les réserves à constituer pour la période de constitution actuelle. Les données ont été révisées pour tenir compte de nouvelles informations.
- 2) Le montant des réserves obligatoires de chacun des établissements de crédit est tout d'abord calculé en appliquant le taux de réserves pour les catégories d'exigibilités correspondant aux exigibilités éligibles, en utilisant les données du bilan de la fin de chaque mois de calendrier. Ensuite chaque établissement de crédit déduit de ce chiffre un abattement forfaitaire de 100 000 euros. Les montants de réserves obligatoires sont ensuite agrégés au niveau de la zone euro.
- 3) Moyenne des avoirs quotidiens agrégés des établissements de crédit assujettis aux réserves obligatoires sur leurs comptes de réserve durant la période de constitution.
- 4) Moyenne des excédents d'avoirs de réserves constitués par les établissements de crédit sur la période de constitution par rapport au montant des réserves à constituer (calcul effectué pour les établissements qui ont satisfait à l'obligation de réserves).
- 5) Moyenne des déficits de réserves par rapport aux réserves à constituer sur la période de constitution (calcul effectué pour les établissements qui n'ont pas satisfait à l'obligation de réserves).
- 6) Ce taux est égal à la moyenne, sur la période de constitution, du taux de la BCE (pondéré en fonction du nombre de jours de calendrier) appliqué aux opérations principales de refinancement de l'Eurosystème (cf. tableau 1.3).

**Tableau 1.6**  
**Statistiques des réserves obligatoires au Luxembourg**

(en millions de EUR; données brutes; encours en fin de période)

Assiette des réserves à fin	1° Assiette des réserves des établissements de crédit assujettis aux réserves obligatoires <sup>1,2,3,4</sup>					
	Total	Exigibilités soumises à un taux de réserves de 2%		Exigibilités soumises à un taux de 0%		
		Dépôts (à vue, à terme d'une durée < ou égale à 2 ans, avec préavis)	Titres de créance d'une durée < ou égale à 2 ans	Dépôts (d'une durée > 2 ans avec préavis)	Titres en pension	Titres de créance à plus de 2 ans
	1	2	3	4	5	6
2002						
août	401 811	322 681	22 884	12 870	4 743	38 633
sept.	402 981	322 849	24 423	12 409	3 296	40 005
oct.	404 946	321 961	25 247	12 545	3 634	41 559
nov.	409 397	325 055	26 613	12 440	3 576	41 713
déc.	397 982	315 523	26 172	11 725	3 811	40 751
2003						
jan.	403 868	319 897	25 754	12 605	4 675	40 937
fév.	398 386	313 992	23 919	12 534	4 644	43 297
mars	404 409	317 322	23 340	15 450	4 354	43 943
avril	401 930	318 452	20 695	14 429	4 148	44 206
mai	402 442	322 905	19 587	12 591	3 680	43 679
juin	403 076	320 383	19 288	14 456	4 050	44 899
juil.	405 741	322 115	19 261	14 316	3 819	46 230
août	401 012	316 483	17 824	14 812	4 172	47 721
sept.	401 430	318 305	17 876	14 203	3 747	47 299
oct.	408 150	320 637	18 759	14 557	4 597	49 600

Source: BCE

- 1) Les données ont été révisées pour tenir compte de nouvelles informations. Des différences peuvent apparaître en raison des arrondis.
- 2) Les exigibilités vis-à-vis d'autres établissements de crédit assujettis au régime des réserves obligatoires du SEBC, de la BCE et des banques centrales nationales participantes ne sont pas incluses dans l'assiette des réserves. Si un établissement de crédit ne peut prouver l'existence d'exigibilités sous forme de titres de créance d'une durée inférieure ou égale à 2 ans et d'instruments du marché monétaire détenus par les établissements précités, il peut déduire un certain pourcentage de ces exigibilités de l'assiette de ses réserves. Ce pourcentage était de 10% pour le calcul de l'assiette de réserves jusqu'en novembre 1999 et a été porté à 30% après cette date.
- 3) Les périodes de constitution débutent le 24 de chaque mois et courent jusqu'au 23 du mois suivant: les réserves à constituer sont calculées à partir de l'assiette des réserves établie à la fin du mois précédent.
- 4) Les instruments du marché monétaire sont inclus sous la rubrique des titres de créance d'une durée inférieure ou égale à 2 ans.

(en millions de EUR; taux d'intérêt en pourcentage annuel)

Période de constitution prenant fin en	2° Constitution des réserves <sup>1</sup>				
	Réserves à constituer <sup>2</sup>	Réserves constituées <sup>3</sup>	Excédents de réserves <sup>4</sup>	Déficits de réserves <sup>5</sup>	Taux de rémunération des réserves obligatoires <sup>6</sup>
	1	2	3	4	5
2002					
août	7 079,2	7 097,6	19,1	0,7	3,29
sept.	7 025,0	7 047,3	22,3	0,0	3,28
oct.	6 894,7	6 922,9	28,3	0,1	3,28
nov.	6 929,0	6 946,7	18,0	0,3	3,28
déc.	6 927,9	6 951,7	23,9	0,0	3,06
2003					
jan.	7 017,1	7 028,9	11,8	0,0	2,87
fév.	6 824,4	6 843,1	18,7	0,1	2,78
mars	6 896,7	6 901,3	11,4	16,0	2,67
avril	6 741,7	6 755,1	13,9	0,5	2,53
mai	6 796,8	6 807,3	10,5	0,0	2,54
juin	6 766,7	6 800,7	34,1	0,0	2,34
juil.	6 833,9	6 842,3	12,6	4,2	2,09
août	6 777,6	6 794,0	16,4	0,0	2,06
sept.	6 811,8	6 828,8	17,0	0,0	2,07
oct.	6 670,4	6 684,7	14,3	0,1	2,05
nov.	6 707,4	6 722,1	14,6	0,0	2,03

- 1) Ce tableau comprend les données complètes pour les périodes de constitution achevées et les réserves à constituer pour la période de constitution actuelle.
- 2) Le montant des réserves obligatoires de chacun des établissements de crédit est tout d'abord calculé en appliquant le taux de réserves pour les catégories d'exigibilités correspondant aux exigibilités éligibles, en utilisant les données du bilan de la fin de chaque mois de calendrier. Ensuite chaque établissement de crédit déduit de ce chiffre un abattement forfaitaire de 100 000 euros. Les montants de réserves obligatoires sont ensuite agrégés au niveau du Luxembourg.
- 3) Moyenne des avoirs quotidiens agrégés des établissements de crédit assujettis aux réserves obligatoires sur leurs comptes de réserve durant la période de constitution.
- 4) Moyenne des excédents d'avoirs de réserves constitués par les établissements de crédit sur la période de constitution par rapport au montant des réserves à constituer (calcul effectué pour les établissements qui ont satisfait à l'obligation de réserves).
- 5) Moyenne des déficits de réserves par rapport aux réserves à constituer sur la période de constitution (calcul effectué pour les établissements qui n'ont pas satisfait à l'obligation de réserves).
- 6) Ce taux est égal à la moyenne, sur la période de constitution, du taux de la BCE (pondéré en fonction du nombre de jours de calendrier) appliqué aux opérations principales de refinancement de l'Eurosystème (cf. tableau 1.3).

Tableau 1.7

Position de liquidité du système bancaire <sup>1)</sup>

(en milliards de EUR; moyennes sur la période des positions quotidiennes)

Période de constitution prenant fin en	Facteurs d'élargissement de la liquidité						Facteurs d'absorption de la liquidité				Comptes courants des établissements de crédit <sup>6)</sup>	Base monétaire <sup>7)</sup>
	Opérations de la politique monétaire de l'Eurosystème						Billets en circulation	Dépôts de l'administration centrale auprès de l'Eurosystème	Autres facteurs (nets) <sup>3)</sup>			
	Avoirs nets de l'Eurosystème en or et en devises	Opérations principales de refinancement	Opérations de refinancement à plus long terme	Autres opérations d'élargissement de la liquidité <sup>4)</sup>	Facilité de prêt marginal	Facilité de dépôt				Autres opérations d'absorption de liquidité <sup>5)</sup>		
1	2	3	4	5	6	7	8	9	10	11	12	
<b>1999</b>												
fév.	328,2	104,6	34,2	3,8	30,2	1,3	0,2	329,3	41,0	28,9	100,3	430,9
mars	323,6	136,4	45,0	0,4	0,0	1,4	0,0	326,9	49,8	25,0	102,2	430,5
avril	338,4	130,1	45,0	0,7	0,0	0,3	0,0	331,0	42,9	39,0	101,1	432,3
mai	342,5	121,6	45,0	0,8	0,0	0,4	0,0	333,9	36,3	38,0	101,2	435,5
juin	339,8	132,0	45,0	0,4	0,0	0,6	0,0	337,0	40,4	37,2	101,9	439,6
juil.	342,4	143,1	45,0	0,4	0,0	0,5	0,0	342,1	45,7	39,5	102,9	445,6
août	343,2	150,1	45,0	0,5	0,0	1,0	0,0	344,8	47,3	42,1	103,6	449,4
sept.	343,5	150,4	45,0	0,2	0,0	0,7	0,0	342,1	51,4	41,6	103,2	446,0
oct.	349,7	143,0	45,0	0,3	0,0	0,6	0,0	342,5	45,4	45,9	103,5	446,7
nov.	351,8	140,5	53,7	0,3	0,0	0,4	0,0	343,1	51,5	47,3	104,2	447,6
déc.	351,7	150,4	65,0	0,3	0,0	1,0	0,0	354,3	59,0	47,5	105,6	460,8
<b>2000</b>												
jan.	362,3	138,5	75,0	1,9	0,0	0,5	3,3	363,0	41,0	61,2	108,7	472,3
fév.	367,8	130,9	70,5	0,1	0,0	0,2	0,0	347,6	49,2	64,2	108,1	455,9
mars	369,2	136,1	66,2	0,2	0,0	0,3	0,0	347,6	51,7	63,5	108,6	456,4
avril	377,1	136,7	61,0	0,2	0,0	0,9	0,0	349,7	45,6	69,1	109,7	460,3
mai	378,8	142,6	60,0	0,4	0,0	2,3	0,0	353,8	41,9	71,8	112,0	468,2
juin	378,1	140,9	59,9	0,3	0,2	0,8	0,0	354,1	38,3	72,1	114,2	469,1
juil.	380,8	157,9	59,9	0,4	0,0	0,5	0,0	357,0	50,4	76,8	114,2	471,7
août	382,0	163,1	55,4	0,1	0,0	0,3	0,0	359,2	48,8	80,0	112,4	471,9
sept.	381,6	173,1	51,1	0,3	0,0	0,2	0,0	354,8	56,6	81,2	113,3	468,3
oct.	396,3	176,5	45,7	0,5	0,0	0,2	0,0	354,5	47,4	102,5	114,4	469,1
nov.	398,6	183,7	45,0	0,2	0,0	0,2	0,0	352,7	49,8	109,2	115,7	468,6
déc.	394,4	210,4	45,0	0,4	0,0	0,2	0,0	360,4	61,1	111,1	117,4	478,0
<b>Elargissement de la zone euro</b>												
<b>2001</b>												
jan.	383,7	205,3	45,0	0,5	0,0	0,6	0,0	368,3	52,2	94,2	119,1	488,0
fév.	377,9	188,9	49,8	2,6	0,0	0,4	0,0	354,8	57,0	86,3	120,7	476,0
mars	375,6	185,2	54,1	0,4	0,0	0,5	0,0	353,0	53,0	87,7	121,0	474,5
avril	382,1	172,4	58,4	2,2	0,0	0,5	0,0	354,6	49,5	89,1	121,4	476,4
mai	384,4	144,0	59,1	0,4	17,0	0,6	0,0	352,7	39,4	87,5	124,8	478,1
juin	385,0	161,7	59,1	0,2	0,0	0,4	0,0	351,1	41,3	87,5	125,7	477,3
juil.	397,6	161,9	59,9	0,2	0,0	0,4	0,0	350,8	42,5	98,8	127,1	478,3
août	402,1	164,0	60,0	0,1	0,0	0,2	0,0	347,6	48,8	101,8	127,8	475,6
sept.	401,3	147,1	60,0	0,5	3,5	0,4	0,0	335,4	45,2	105,4	126,1	461,9
oct.	389,9	136,7	60,0	1,1	0,0	0,1	0,0	325,2	43,6	93,6	125,1	450,4
nov.	385,0	132,3	60,0	0,2	0,0	0,3	0,0	311,3	46,1	93,1	126,7	438,3
déc.	383,7	122,5	60,0	0,5	12,4	0,8	0,0	298,0	43,5	109,3	127,4	426,2
<b>2002</b>												
jan.	385,2	118,5	60,0	0,4	3,7	0,6	0,0	344,3	38,3	54,2	130,4	475,2
fév.	386,0	127,3	60,0	0,2	0,0	0,1	0,0	306,2	49,6	85,2	132,6	438,8
mars	386,7	114,6	60,0	0,2	0,0	0,1	0,0	283,3	54,2	91,8	132,1	415,6
avril	395,4	112,7	60,0	0,4	0,0	0,2	0,0	285,9	55,9	95,3	131,2	417,3
mai	397,7	110,6	60,0	0,1	0,0	0,3	0,0	293,7	49,2	93,5	131,7	425,6
juin	396,2	112,6	60,0	0,5	0,0	0,4	0,0	300,8	45,1	91,2	131,8	433,0
juil.	369,1	130,4	60,0	0,2	0,0	0,2	0,0	313,4	54,4	60,3	131,4	445,0
août	360,0	139,2	55,2	0,1	0,0	0,1	0,0	322,8	50,9	50,8	129,9	452,8
sept.	362,3	140,9	50,8	0,1	0,0	0,2	0,0	323,6	49,1	51,7	129,6	453,4
oct.	370,0	146,1	45,3	0,1	0,0	0,1	0,0	329,2	45,6	58,2	128,3	457,6
nov.	372,1	147,5	45,0	0,1	0,0	0,1	0,0	334,0	42,8	58,6	129,3	463,4
déc.	371,5	168,1	45,0	1,1	2,0	0,2	0,0	350,7	51,7	55,5	129,5	480,5
<b>2003</b>												
jan.	360,9	176,3	45,0	0,5	0,0	0,3	0,0	353,9	43,7	53,3	131,6	485,8
fév.	356,4	168,6	45,0	0,3	0,0	0,3	0,0	340,7	50,2	48,0	131,1	472,2
mars	352,5	179,5	45,0	0,2	0,0	0,1	0,0	347,8	59,1	40,6	129,6	477,5
avril	337,4	179,4	45,0	0,1	0,0	0,2	0,0	358,5	52,1	20,5	130,6	489,3
mai	333,1	177,1	45,0	0,4	0,0	0,2	0,1	366,2	42,6	15,5	130,9	497,3
juin	331,3	194,7	45,0	0,4	0,0	0,3	0,2	373,2	52,6	13,2	131,9	505,3
juil.	320,4	204,7	45,0	0,4	0,0	0,3	0,0	382,7	52,4	-2,9	132,2	515,2
août	315,8	213,4	45,0	0,2	0,0	0,1	0,0	391,6	51,5	-1,6	132,8	524,6
sept.	315,0	214,0	45,0	0,1	0,0	0,6	0,0	391,7	54,4	-4,4	132,0	524,2
oct.	321,3	208,4	45,0	0,1	0,0	0,2	0,0	395,5	48,3	-1,1	131,9	527,5

Source: BCE

- 1) La position de liquidité du système bancaire est définie comme étant les avoirs en compte courant en euros des établissements de crédit de la zone euro auprès de l'Eurosystème. Les montants sont calculés à partir de la situation financière consolidée de l'Eurosystème.
- 2) Recouvre les opérations de politique monétaire initiées par les banques centrales nationales durant la phase II de l'UEM et non encore dénouées au début de la phase III de l'UEM (à l'exception des opérations fermes et de l'émission de certificats de dette).
- 3) Autres rubriques de la situation financière consolidée de l'Eurosystème.
- 4) Égal à la différence entre la somme des facteurs d'élargissement de la liquidité (rubriques 1 à 5) et la somme des facteurs d'absorption de la liquidité (rubriques 6 à 10).
- 5) Calculé comme étant la somme de la facilité de dépôt (rubrique 6), des billets en circulation (rubrique 8) et des avoirs en compte courant des établissements de crédit (rubrique 11).



Tableau 2.1.1

Bilan agrégé des IFM de la zone euro (hors Eurosystem) <sup>1)</sup>

1. Actif	Crédits aux résidents de la zone euro	IFM	Administrations publiques	Autres résidents de la zone euro	Portefeuille de titres autres que les actions émises par des résidents de la zone euro	IFM	Administrations publiques	Autres résidents de la zone euro	Instruments du marché monétaire
	1				5				
2001									
jan.	10 598,7	3 583,4	830,9	6 184,4	2 249,6	935,3	1 044,8	269,5	152,4
fév.	10 668,2	3 639,9	822,7	6 205,6	2 287,4	954,3	1 054,7	278,4	154,5
mars	10 805,0	3 707,2	825,3	6 272,5	2 318,9	968,4	1 064,0	286,5	158,1
avril	10 775,5	3 646,5	817,2	6 311,8	2 336,7	975,4	1 068,7	292,6	163,0
mai	10 799,5	3 655,3	812,1	6 332,1	2 379,0	991,2	1 089,0	298,8	163,4
juin	10 886,2	3 691,0	809,1	6 386,1	2 393,8	990,3	1 103,7	299,8	166,6
juil.	10 845,7	3 647,1	806,3	6 392,3	2 414,7	1 003,8	1 098,0	312,9	171,5
août	10 820,8	3 651,0	802,2	6 367,6	2 413,2	1 004,5	1 087,3	321,4	165,4
sept.	10 946,1	3 722,5	803,6	6 420,0	2 413,8	995,5	1 092,4	325,9	163,8
oct.	10 969,9	3 719,2	801,0	6 449,7	2 415,5	1 004,2	1 083,1	328,2	167,1
nov.	11 110,7	3 793,6	816,2	6 500,9	2 428,9	1 009,6	1 087,9	331,4	158,8
déc.	11 128,1	3 787,7	822,0	6 518,4	2 420,0	1 008,0	1 076,6	335,4	153,8
2002									
jan.	11 066,2	3 713,4	819,1	6 533,7	2 466,9	1 018,9	1 107,4	340,6	168,8
fév.	11 049,6	3 679,7	821,8	6 548,1	2 486,6	1 030,8	1 107,1	348,7	167,0
mars	11 210,7	3 778,4	826,8	6 605,5	2 519,6	1 046,2	1 128,1	345,3	174,0
avril	11 265,0	3 817,7	806,7	6 640,6	2 524,8	1 055,2	1 127,8	341,8	175,9
mai	11 328,9	3 866,4	803,4	6 659,1	2 543,0	1 057,8	1 141,3	343,9	181,7
juin	11 334,7	3 839,8	804,4	6 690,5	2 538,7	1 059,5	1 137,5	341,7	194,7
juil.	11 339,4	3 844,7	802,8	6 691,9	2 527,3	1 048,2	1 135,5	343,6	205,0
août	11 321,2	3 836,8	792,7	6 691,7	2 515,3	1 044,7	1 131,7	338,9	203,1
sept.	11 406,6	3 885,0	795,5	6 726,1	2 539,5	1 042,3	1 148,6	348,6	209,8
oct.	11 463,5	3 926,4	795,1	6 742,0	2 532,0	1 037,5	1 142,3	352,2	211,7
nov.	11 592,3	4 034,5	803,9	6 753,9	2 543,2	1 040,1	1 147,3	355,8	229,1
déc.	11 610,0	4 020,5	812,2	6 777,3	2 522,4	1 023,9	1 131,6	366,9	212,5
2. Passif									
	Monnaie fiduciaire	Dépôts de résidents de la zone euro	IFM	Administration centrale	Autres administrations publiques / autres résidents de la zone euro	Dépôts à vue	Dépôts à terme	Dépôts remboursables avec préavis	Pensions
	1	2	3	4	5	6	7	8	9
2001									
jan.	0,0	9 191,8	3 727,5	95,6	5 368,7	1 613,3	2 211,8	1 329,8	213,8
fév.	0,0	9 222,9	3 742,2	103,6	5 377,1	1 614,6	2 223,2	1 323,5	215,8
mars	0,0	9 325,1	3 806,2	103,6	5 415,3	1 624,0	2 242,6	1 322,8	225,9
avril	0,0	9 302,8	3 747,9	111,3	5 443,6	1 653,5	2 241,3	1 323,9	224,9
mai	0,0	9 337,4	3 746,5	110,9	5 480,0	1 677,1	2 243,0	1 322,5	237,4
juin	0,0	9 424,0	3 798,4	113,7	5 511,9	1 715,9	2 240,7	1 330,8	224,5
juil.	0,0	9 365,3	3 755,5	108,7	5 501,1	1 699,1	2 242,0	1 333,6	226,4
août	0,0	9 344,9	3 746,6	105,8	5 492,5	1 667,0	2 254,3	1 337,3	233,9
sept.	0,0	9 484,5	3 832,2	110,2	5 542,1	1 733,7	2 237,6	1 342,6	228,2
oct.	0,0	9 484,6	3 808,9	113,2	5 562,5	1 732,5	2 241,2	1 351,9	236,9
nov.	0,0	9 601,2	3 868,7	115,1	5 617,4	1 780,8	2 242,1	1 365,0	229,5
déc.	0,0	9 696,3	3 829,3	103,9	5 763,1	1 882,1	2 257,5	1 405,0	218,5
2002									
jan.	0,0	9 630,1	3 804,4	104,0	5 721,7	1 832,9	2 253,8	1 418,8	216,2
fév.	0,0	9 571,1	3 745,5	103,7	5 721,9	1 828,9	2 251,0	1 420,9	221,1
mars	0,0	9 695,3	3 852,1	101,2	5 742,0	1 823,1	2 266,3	1 423,0	229,6
avril	0,0	9 742,4	3 871,8	106,7	5 763,9	1 852,1	2 269,0	1 414,7	228,1
mai	0,0	9 810,7	3 920,5	108,3	5 781,9	1 852,8	2 278,8	1 415,5	234,8
juin	0,0	9 836,5	3 926,6	103,5	5 806,4	1 898,8	2 256,3	1 421,7	229,6
juil.	0,0	9 818,1	3 932,1	99,0	5 787,0	1 870,1	2 263,8	1 424,3	228,8
août	0,0	9 779,8	3 918,3	93,6	5 767,9	1 836,2	2 265,4	1 429,8	236,5
sept.	0,0	9 870,6	3 960,8	104,6	5 805,2	1 891,3	2 242,8	1 432,8	238,3
oct.	0,0	9 942,3	4 020,3	111,0	5 811,0	1 873,5	2 263,8	1 438,1	235,6
nov.	0,0	10 091,7	4 126,6	101,3	5 863,8	1 925,7	2 259,8	1 448,7	229,6
déc.	0,0	10 159,4	4 131,4	107,0	5 921,0	1 984,9	2 262,1	1 447,5	226,5

Source: BCE

1) Les données ont été révisées pour tenir compte des nouvelles informations. Des différences peuvent apparaître en raison des arrondis.

2) Montants détenus par les résidents de la zone euro. Ceux détenus par les non-résidents sont compris dans les engagements envers les non-résidents.

(en milliards de EUR; données brutes; encours en fin de période)

Portefeuille d'actions et autres participations émises par des résidents de la zone euro	IFM	Autres résidents de la zone euro	Créances sur les non-résidents	Actifs immobilisés	Autres créances	Total de l'actif	
779,2	247,2	532,0	2 072,5	160,4	1 066,9	17 079,7	2001
788,0	248,5	539,5	2 097,2	161,0	1 054,6	17 210,9	jan.
812,5	255,3	557,2	2 239,8	160,8	1 097,1	17 592,2	fév.
836,3	259,3	577,0	2 223,2	161,5	1 110,8	17 607,0	mars
836,2	258,4	577,8	2 275,4	162,8	1 131,8	17 748,1	avril
799,1	253,2	545,9	2 287,8	163,6	1 128,2	17 825,3	mai
795,0	254,4	540,6	2 210,9	164,6	1 073,6	17 676,0	juin
783,2	249,5	533,7	2 223,5	165,0	1 064,8	17 635,9	juil.
771,5	245,1	526,4	2 297,6	165,7	1 115,9	17 874,4	août
778,9	244,0	534,9	2 339,5	166,3	1 147,1	17 984,3	sept.
782,3	246,8	535,5	2 425,1	167,1	1 136,4	18 209,3	oct.
809,5	251,1	558,4	2 404,6	168,1	1 131,9	18 216,0	nov.
							déc.
							2002
811,5	252,3	559,2	2 420,4	165,4	1 159,9	18 259,1	jan.
812,2	254,3	557,9	2 419,5	164,6	1 096,1	18 195,6	fév.
811,6	260,1	551,5	2 430,6	164,5	1 031,2	18 342,2	mars
825,6	267,5	558,1	2 425,1	164,2	1 011,3	18 391,9	avril
826,2	265,8	560,4	2 451,3	164,4	984,6	18 480,1	mai
819,2	263,5	555,7	2 358,4	164,3	1 002,2	18 412,2	juin
808,3	267,0	541,3	2 378,7	164,6	1 025,7	18 449,0	juil.
816,9	265,7	551,2	2 367,2	165,6	1 010,9	18 400,2	août
805,3	263,7	541,6	2 427,3	166,2	1 057,9	18 612,6	sept.
819,4	266,0	553,4	2 483,6	167,1	1 021,3	18 698,6	oct.
822,9	264,7	558,2	2 558,2	167,1	1 055,3	18 968,1	nov.
828,1	257,1	571,0	2 462,4	168,1	1 059,0	18 862,5	déc.

Titres d'OPCVM monétaires <sup>3</sup>	Instruments du marché monétaire et titres de créance émis	Capital et réserves	Engagements envers les non-résidents	Autres passifs	Total du passif	
337,1	2 756,7	964,2	2 415,1	1 415,6	17 080,5	2001
346,9	2 791,7	969,7	2 447,4	1 432,9	17 211,5	jan.
358,8	2 817,4	982,4	2 636,2	1 473,0	17 592,9	fév.
367,0	2 829,9	986,4	2 651,0	1 470,5	17 607,6	mars
378,2	2 845,6	991,0	2 727,4	1 469,5	17 749,1	avril
382,2	2 861,3	998,2	2 710,6	1 450,0	17 826,3	mai
393,6	2 872,7	997,7	2 610,9	1 437,4	17 677,6	juin
405,1	2 859,9	1 000,5	2 591,5	1 435,3	17 637,2	juil.
410,4	2 874,4	1 011,3	2 609,8	1 484,0	17 874,4	août
423,6	2 899,4	1 019,5	2 627,0	1 530,2	17 984,3	sept.
434,6	2 887,3	1 024,2	2 690,4	1 571,6	18 209,3	oct.
436,5	2 882,9	1 041,9	2 687,4	1 481,3	18 226,3	nov.
						déc.
						2002
457,9	2 921,4	1 050,1	2 722,1	1 477,5	18 259,1	jan.
469,2	2 933,1	1 050,6	2 734,2	1 437,4	18 195,6	fév.
477,9	2 966,0	1 057,6	2 754,5	1 390,9	18 342,2	mars
485,0	2 969,3	1 064,1	2 741,6	1 389,5	18 391,9	avril
493,4	2 994,0	1 071,3	2 723,5	1 387,2	18 480,1	mai
497,5	2 984,5	1 071,6	2 589,0	1 433,1	18 412,2	juin
510,7	2 989,5	1 081,4	2 613,2	1 436,1	18 449,0	juil.
524,3	3 002,0	1 088,2	2 585,4	1 420,5	18 400,2	août
522,5	3 004,2	1 094,1	2 642,3	1 478,9	18 612,6	sept.
526,4	3 010,3	1 097,0	2 666,6	1 456,0	18 698,6	oct.
542,8	3 038,6	1 100,1	2 706,3	1 488,6	18 968,1	nov.
533,0	2 989,6	1 102,7	2 595,8	1 452,1	18 862,5	déc.



Tableau 2.1.2

Bilan agrégé des IFM de la zone euro (hors Eurosystem) <sup>1)</sup>

1. Actif	Crédits aux résidents de la zone euro	IFM	Administrations publiques	Autres résidents de la zone euro	Portefeuille de titres autres que les actions émises par des résidents de la zone euro	IFM	Administrations publiques	Autres résidents de la zone euro	Parts d'OPC monétaires
	1	2	3	4	5	6	7	8	9
2002									
jan.	10 608,1	3 592,1	830,0	6 186,0	2 381,2	1 062,9	1 048,2	270,1	23,9
fév.	10 677,1	3 648,3	821,7	6 207,2	2 420,0	1 083,1	1 058,0	279,0	24,6
mars	10 814,0	3 715,6	824,4	6 274,0	2 454,0	1 100,6	1 066,2	287,1	25,6
avril	10 784,1	3 654,5	816,3	6 313,3	2 476,3	1 112,6	1 070,8	292,9	25,3
mai	10 808,0	3 662,9	811,2	6 333,8	2 516,9	1 126,3	1 090,7	299,9	26,9
juin	10 894,4	3 698,3	808,5	6 387,6	2 529,2	1 123,3	1 104,9	300,9	32,9
juil.	10 855,5	3 656,1	805,7	6 393,7	2 552,1	1 139,2	1 099,1	313,8	35,2
août	10 828,7	3 658,1	801,6	6 369,0	2 544,7	1 132,1	1 090,0	322,6	35,2
sept.	10 953,2	3 729,3	802,6	6 421,3	2 543,2	1 123,5	1 093,3	326,4	36,1
oct.	10 976,2	3 725,3	800,0	6 451,0	2 547,1	1 134,4	1 084,0	328,7	37,2
nov.	11 118,2	3 800,8	816,2	6 501,2	2 549,7	1 129,1	1 088,8	331,9	39,3
déc.	11 134,7	3 794,0	822,0	6 518,7	2 535,9	1 122,9	1 077,4	335,6	38,5
2003									
jan.	11 066,2	3 713,4	818,9	6 534,0	2 594,4	1 146,4	1 107,4	340,6	41,2
fév.	11 049,6	3 679,7	821,8	6 548,1	2 611,4	1 155,5	1 107,1	348,7	42,3
mars	11 210,8	3 778,4	826,8	6 605,5	2 646,9	1 173,5	1 128,1	345,3	46,6
avril	11 264,9	3 817,7	806,7	6 640,6	2 653,2	1 183,6	1 127,8	341,8	47,5
mai	11 329,0	3 866,4	803,4	6 659,1	2 673,9	1 188,7	1 141,2	343,9	50,8
juin	11 334,7	3 839,8	804,4	6 690,5	2 675,0	1 195,9	1 137,5	341,7	58,3
juil.	11 339,5	3 844,7	802,8	6 691,9	2 671,9	1 192,8	1 135,5	343,6	60,5
août	11 321,2	3 836,8	792,7	6 691,7	2 657,6	1 187,0	1 131,7	338,9	60,9
sept.	11 406,6	3 885,0	795,5	6 726,1	2 687,2	1 190,0	1 148,6	348,6	62,1

## 2. Passif

	Monnaie fiduciaire	Dépôts de résidents de la zone euro	IFM	Administration centrale	Autres administrations publiques / autres résidents de la zone euro	Titres d'OPCVM monétaires	Capital et réserves	Capital et réserves	Engagements envers les non-résidents
	1	2	3	4	5	6	7	8	9
2002									
jan.	0,0	9 630,1	3 804,4	104,0	5 721,7	457,9	18 259,1	2 921,5	2 722,0
fév.	0,0	9 571,1	3 745,5	103,7	5 721,9	469,2	2 933,1	1 050,6	2 734,1
mars	0,0	9 695,4	3 852,1	101,2	5 742,1	477,9	2 966,1	1 057,6	2 754,4
avril	0,0	9 742,5	3 871,8	106,7	5 763,9	485,0	2 969,4	1 064,1	2 741,5
mai	0,0	9 810,7	3 920,5	108,3	5 781,9	493,4	2 994,0	1 071,3	2 723,4
juin	0,0	9 836,4	3 926,6	103,5	5 806,3	497,5	2 984,6	1 071,6	2 589,0
juil.	0,0	9 818,1	3 932,1	99,0	5 787,1	510,7	2 989,6	1 081,4	2 613,1
août	0,0	9 779,9	3 918,3	93,6	5 768,0	524,3	3 002,0	1 088,2	2 585,3
sept.	0,0	9 870,6	3 960,8	104,6	5 805,2	522,5	3 004,3	1 094,1	2 642,2
oct.	0,0	9 942,0	4 020,2	111,0	5 810,8	526,4	3 010,4	1 097,0	2 666,5
nov.	0,0	10 092,3	4 127,2	101,3	5 863,8	542,8	3 038,1	1 100,1	2 706,2
déc.	0,0	10 197,4	4 136,5	106,9	5 954,1	532,9	2 992,7	1 108,7	2 593,9
2003									
jan.	0,0	10 198,2	4 162,1	105,4	5 930,7	600,2	3 017,2	1 113,0	2 632,4
fév.	0,0	10 295,6	4 220,3	121,6	5 953,6	613,6	3 036,8	1 110,7	2 685,7
mars	0,0	10 316,8	4 198,7	125,5	5 992,6	617,6	3 045,6	1 115,8	2 665,4
avril	0,0	10 348,5	4 200,8	117,8	6 029,9	632,6	3 064,4	1 116,9	2 687,4
mai	0,0	10 515,2	4 310,1	124,2	6 080,8	641,9	3 062,5	1 120,5	2 625,4
juin	0,0	10 540,5	4 300,1	147,6	6 092,7	640,0	3 083,1	1 126,4	2 641,7
juil.	0,0	10 497,1	4 255,7	120,7	6 120,7	653,9	3 116,0	1 132,9	2 649,5
août	0,0	10 509,2	4 272,1	112,8	6 124,3	657,3	3 126,9	1 135,4	2 647,1
sept.	0,0	10 568,5	4 313,3	128,8	6 126,4	646,3	3 126,7	1 136,9	2 610,5

Source: BCE

- 1) Les données ont été révisées pour tenir compte des nouvelles informations. Des différences peuvent apparaître en raison des arrondis.  
2) Montants détenus par les résidents de la zone euro. Ceux détenus par les non-résidents sont compris dans les engagements envers les non-résidents.

(en milliards de EUR; données brutes; encours en fin de période)

Portefeuille d'actions et autres participations émises par des résidents de la zone euro	Créances sur les non-résidents	Actifs immobilisés	Autres créances	Total de l'actif	
10	11	12	13	14	
					2002
779,5	2 075,3	160,4	1 066,9	17 095,3	jan.
788,1	2 100,0	161,0	1 054,6	17 225,5	fév.
812,3	2 242,1	160,8	1 097,2	17 606,0	mars
836,2	2 226,0	161,5	1 110,8	17 620,1	avril
836,0	2 278,5	162,8	1 131,8	17 760,9	mai
799,3	2 290,1	163,5	1 128,3	17 837,7	juin
795,1	2 214,2	164,6	1 073,8	17 690,5	juil.
783,3	2 227,8	164,9	1 064,9	17 649,5	août
771,6	2 300,6	165,7	1 115,8	17 886,2	sept.
779,1	2 342,5	166,3	1 147,0	17 995,4	oct.
782,5	2 427,1	167,1	1 136,6	18 220,6	nov.
810,8	2 408,8	168,1	1 129,5	18 226,3	déc.
					2003
811,4	2 420,7	165,4	1 159,7	18 259,1	jan.
811,9	2 419,9	164,6	1 095,8	18 195,5	fév.
811,4	2 430,8	164,5	1 031,1	18 342,2	mars
825,4	2 425,3	164,2	1 011,2	18 391,8	avril
826,0	2 451,4	164,4	984,6	18 480,1	mai
819,0	2 358,6	164,3	1 002,3	18 412,2	juin
808,1	2 378,8	164,6	1 025,6	18 449,0	juil.
816,7	2 367,3	165,6	1 011,0	18 400,2	août
805,1	2 427,5	166,2	1 057,9	18 612,6	sept.

Autres passifs	Total du passif	
10	11	
		2002
1 477,6	18 259,1	jan.
1 437,3	18 195,5	fév.
1 390,7	18 342,2	mars
1 389,4	18 391,8	avril
1 387,2	18 480,1	mai
1 433,2	18 412,2	juin
1 436,1	18 449,0	juil.
1 420,5	18 400,2	août
1 478,9	18 612,6	sept.
1 456,3	18 698,6	oct.
1 488,6	18 968,1	nov.
1 431,7	18 857,4	déc.
		2003
1 414,5	18 975,5	jan.
1 434,3	19 176,7	fév.
1 422,4	19 183,6	mars
1 467,4	19 317,2	avril
1 522,5	19 487,9	mai
1 498,1	19 529,8	juin
1 453,2	19 502,7	juil.
1 431,8	19 507,6	août
1 496,7	19 585,6	sept.

Tableau 2.2.1

Bilan agrégé des IFM luxembourgeois (hors Banque centrale) <sup>1)</sup>

1. Actif	Crédits aux résidents de la zone euro	IFM	Administrations publiques	Autres résidents de la zone euro	Portefeuille de titres autres que les actions émises par des résidents de la zone euro	IFM	Administrations publiques	Autres résidents de la zone euro	Instruments du marché monétaire
	1	2	3	4	5	6	7	8	9
2001									
jan.	342 875	261 387	6 639	74 849	122 473	67 034	37 742	17 697	13 345
fév.	341 505	261 699	5 639	74 167	125 428	71 375	36 854	17 199	13 373
mars	342 955	260 372	6 004	76 579	127 497	72 712	37 044	17 740	12 953
avril	335 287	254 011	5 637	75 639	130 404	73 834	38 246	18 324	15 097
mai	338 155	254 107	6 091	77 957	133 825	75 146	40 164	18 515	15 827
juin	366 490	279 874	5 393	81 223	134 924	76 758	41 302	16 864	16 966
juil.	357 333	273 256	5 277	78 800	137 911	78 071	41 991	17 850	19 942
août	337 314	254 116	6 376	76 822	139 412	79 018	41 669	18 724	15 339
sept.	354 834	271 493	5 967	77 373	141 224	79 299	43 756	18 169	11 824
oct.	357 737	274 888	5 282	77 567	136 066	76 792	42 702	16 573	9 022
nov.	361 873	274 905	6 423	80 544	136 110	76 419	43 357	16 333	6 874
déc.	382 158	293 128	5 985	83 045	138 918	74 708	43 257	20 953	7 667
2002									
jan.	385 036	295 636	5 516	83 884	134 136	74 022	41 859	18 255	10 541
fév.	371 159	281 769	5 815	83 575	143 453	77 938	43 329	22 186	9 118
mars	375 007	287 667	5 227	82 113	143 470	78 349	43 447	21 674	9 915
avril	387 701	297 985	5 609	84 107	140 940	79 122	41 850	19 968	9 169
mai	392 247	303 303	5 405	83 539	144 521	79 009	42 642	22 870	8 706
juin	386 624	295 687	5 364	85 573	143 722	78 418	41 304	24 000	10 024
juil.	369 992	282 388	5 294	82 311	144 856	79 278	41 611	23 966	9 839
août	367 045	280 067	5 663	81 315	146 795	80 204	42 436	24 155	10 290
sept.	353 151	267 269	5 905	79 977	146 073	77 828	42 435	25 810	10 391
oct.	359 610	273 558	5 169	80 883	146 421	79 111	43 095	24 215	10 513
nov.	355 768	270 421	5 010	80 337	146 108	78 526	43 553	24 029	10 387
déc.	358 439	274 685	6 162	77 592	143 658	76 494	42 708	24 456	10 765
2. Passif									
	Monnaie fiduciaire	Dépôts de résidents de la zone euro	IFM	Administration centrale	Autres administrations publiques/ autres résidents de la zone euro	Dépôts à vue	Dépôts à terme	Dépôts remboursables avec préavis	Pensions
	1	2	3	4	5	6	7	8	9
2001									
jan.	0	350 901	200 253	6 457	144 191	52 638	85 116	6 257	181
fév.	0	354 393	201 978	5 808	146 607	51 357	90 648	4 342	259
mars	0	362 563	208 811	5 640	148 111	53 176	90 224	4 349	362
avril	0	356 104	196 614	5 511	153 979	56 182	92 854	4 622	321
mai	0	357 352	196 808	5 036	155 508	59 989	90 357	4 717	445
juin	0	376 966	219 964	3 118	153 885	57 281	91 383	4 883	337
juil.	0	375 034	216 062	3 598	155 374	55 955	94 323	4 672	424
août	0	353 555	199 411	3 045	151 099	53 279	92 428	4 917	475
sept.	0	371 596	217 807	3 308	150 481	57 206	88 327	4 406	542
oct.	0	365 198	210 216	3 990	150 991	53 512	92 279	4 693	506
nov.	0	371 498	212 479	3 255	155 764	60 307	89 038	6 176	243
déc.	0	390 913	227 205	8 807	154 901	50 641	99 297	4 868	95
2002									
jan.	0	387 230	217 864	7 452	161 914	60 046	96 432	5 132	304
fév.	0	373 737	207 179	6 741	159 817	58 600	95 922	5 105	190
mars	0	375 384	213 201	6 505	155 678	54 726	95 685	4 983	284
avril	0	388 639	219 435	6 064	163 140	56 524	101 337	5 010	269
mai	0	390 996	221 462	5 801	163 733	52 569	105 561	4 986	617
juin	0	382 488	217 680	5 752	159 056	57 827	96 162	3 926	1 141
juil.	0	369 707	209 808	5 782	154 116	54 577	95 000	4 063	476
août	0	364 272	207 455	2 057	154 760	50 207	100 071	4 026	456
sept.	0	355 989	199 717	1 798	154 474	55 036	95 280	4 020	138
oct.	0	358 841	201 989	2 022	154 830	52 428	97 839	4 415	148
nov.	0	353 176	198 659	2 143	152 374	51 747	95 050	5 428	149
déc.	0	360 913	207 502	3 174	150 237	48 104	97 610	4 384	139

1) Les données ont été révisées pour tenir compte des nouvelles informations. Des différences peuvent apparaître en raison des arrondis.

2) Montants détenus par les résidents de la zone euro. Ceux détenus par les non-résidents sont compris dans les engagements envers les non-résidents.

(en millions de EUR; données brutes; encours en fin de période)

Portefeuille d'actions et autres participations émises par des résidents de la zone euro	IFM	Autres résidents de la zone euro	Créances sur les non-résidents	Actifs immobilisés	Autres créances	Total de l'actif	
10	11	12	13	14	15	16	
9 941	6 087	3 854	187 463	3 249	32 119	711 466	2001
10 284	5 914	4 370	187 568	3 313	37 455	718 926	jan.
9 989	5 917	4 072	197 018	3 339	35 240	728 991	fév.
10 821	5 794	5 028	192 638	3 350	38 149	725 746	mars
10 703	6 682	4 021	195 001	3 375	39 600	736 486	avril
10 049	6 715	3 334	193 827	3 387	38 941	764 584	mai
10 910	7 759	3 151	191 134	3 401	43 133	763 764	juin
10 960	7 808	3 152	192 727	3 421	43 211	742 383	juil.
10 598	7 472	3 126	199 272	3 458	45 952	767 163	août
10 014	5 995	4 020	209 228	3 500	58 824	784 392	sept.
9 984	6 721	3 263	233 267	3 510	41 854	793 470	oct.
10 469	6 693	3 776	235 188	3 492	38 743	816 635	nov.
							déc.
10 415	6 667	3 748	234 731	3 521	35 362	813 742	2002
10 435	6 673	3 762	230 638	3 511	34 726	803 040	jan.
10 778	6 804	3 974	231 173	3 457	32 917	806 717	fév.
11 657	6 642	5 015	229 085	3 493	30 526	812 571	mars
11 463	6 459	5 004	221 864	3 517	28 515	810 833	avril
10 801	6 933	3 868	215 383	3 590	27 699	797 843	mai
10 246	6 239	4 007	214 013	3 544	26 649	779 140	juin
10 222	6 260	3 963	212 615	3 573	27 433	777 973	juil.
10 158	6 374	3 784	220 456	3 564	27 176	770 969	août
10 079	6 214	3 865	216 497	3 578	27 845	774 543	sept.
10 133	6 436	3 697	228 024	3 579	28 618	782 617	oct.
9 454	5 996	3 458	225 769	3 639	29 620	781 344	nov.
							déc.

Titres d'OPCVM monétaires <sup>2</sup>	Titres de créance émis	Instruments du marché monétaire	Capital et réserves	Engagements envers les non-résidents	Autres passifs	Total du passif	
10	11	12	13	14	15	16	
37 532	45 725	22 242	34 011	191 689	29 366	711 466	2001
35 836	47 263	22 526	34 379	190 891	33 639	718 926	jan.
36 832	48 586	24 087	34 920	191 345	30 659	728 991	fév.
39 924	48 989	23 841	34 510	187 884	34 494	725 746	mars
40 706	52 286	25 586	34 922	191 387	34 247	736 486	avril
42 176	51 672	24 893	35 817	201 291	31 769	764 584	mai
43 357	51 816	24 934	35 859	196 165	36 599	763 764	juin
46 136	50 423	25 300	35 881	196 353	34 736	742 383	juil.
45 731	50 268	25 905	35 916	200 695	37 052	767 163	août
51 092	52 956	26 900	36 237	212 283	39 726	784 392	sept.
53 073	53 454	27 885	36 345	215 686	35 529	793 470	oct.
55 126	52 252	27 596	37 382	221 673	31 693	816 635	nov.
							déc.
54 856	51 426	28 583	38 271	224 419	28 957	813 742	2002
57 131	53 780	26 520	38 375	224 616	28 881	803 040	jan.
58 027	55 575	27 149	37 829	224 614	28 139	806 717	fév.
58 478	55 255	27 673	37 347	219 407	25 772	812 571	mars
59 036	55 973	27 656	37 885	213 516	25 771	810 833	avril
60 279	50 984	29 508	38 815	210 041	25 728	797 843	mai
63 634	52 839	23 542	38 743	207 564	23 111	779 140	juin
67 261	51 276	21 358	38 759	211 673	23 374	777 973	juil.
67 489	52 920	23 441	38 986	209 842	22 302	770 969	août
65 863	54 645	24 430	38 923	209 409	22 432	774 543	sept.
69 847	55 844	25 186	39 386	217 439	21 739	782 617	oct.
70 340	54 294	24 547	39 915	208 515	22 820	781 344	nov.
							déc.

Tableau 2.2.2

Bilan agrégé des institutions financières monétaires luxembourgeoises (hors Banque centrale) <sup>1)</sup>

1. Actif									
En fin de période	Caisse	Créances envers des résidents de la zone euro	sur les IFM	sur les administrations publiques	sur les autres secteurs	Portefeuille de titres autres que les actions émises par des résidents de la zone euro	émis par des IFM	émis par des administrations publiques	émis par d'autres entités
	1	2	3	4	5	6	7	8	9
2003									
jan.	244	369 631	285 805	5 818	78 007	186 299	110 006	47 153	29 140
fév.	226	355 806	273 349	4 563	77 894	192 924	111 216	50 669	31 039
mars	234	363 110	282 995	4 636	75 478	187 523	112 798	44 760	29 965
avril	241	368 588	289 590	4 551	74 447	187 180	110 210	46 342	30 628
mai	249	360 384	280 584	5 877	73 923	189 107	108 084	50 321	30 702
juin	237	361 008	280 902	5 526	74 580	190 740	110 048	50 292	30 400
juil.	237	356 147	276 657	5 154	74 336	193 322	109 807	51 764	31 750
août	248	359 335	279 978	5 381	73 976	197 561	110 933	53 993	32 635
sept.	242	361 846	280 885	5 459	75 502	194 170	108 436	53 018	32 715
oct.	242	357 804	276 689	4 914	76 200	195 166	108 211	53 812	33 142
2. Passif									
En fin de période	Monnaie fiduciaire	Dettes envers des résidents de la zone euro	envers des IFM	envers les administrations publiques centrales	envers les autres administrations publiques et les autres secteurs	Dépôts à vue	Dépôts à terme	Dépôts remboursables avec préavis	Pensions
	1	2	3	4	5	6	7	8	9
2003									
jan.	0	366 300	205 100	2 303	158 897	56 361	96 593	5 742	201
fév.	0	361 831	206 153	2 323	153 355	52 906	93 908	6 322	219
mars	0	363 387	205 394	2 164	155 829	54 201	94 187	7 016	425
avril	0	368 093	207 095	2 292	158 706	54 274	97 231	6 685	516
mai	0	362 637	199 017	2 505	161 115	54 960	98 192	7 509	454
juin	0	367 831	204 426	2 489	160 916	57 947	95 667	6 981	321
juil.	0	361 938	197 383	3 644	160 911	56 666	97 308	6 869	68
août	0	362 542	204 378	3 362	154 801	53 525	94 904	6 317	55
sept.	0	368 098	209 186	3 712	155 200	57 077	91 376	6 308	439
oct.	0	364 770	202 589	5 845	156 336	53 768	94 413	7 067	1 088

Source: BCL.

1) Les données ont été révisées pour tenir compte des nouvelles informations. Des différences peuvent apparaître en raison des arrondis.

2) Montants détenus par les résidents de la zone euro. Ceux détenus par les non-résidents sont compris dans les engagements envers les non-résidents.

(en millions de EUR; données brutes; encours en fin de période)

<i>Parts d'OPC monétaires</i>	<i>Portefeuille d'actions et de participations émises par des résidents de la zone euro</i>	<i>émises par des IFM</i>	<i>émises par d'autres entités</i>	<i>Créances sur des non-résidents</i>	<i>Actifs immobilisés</i>	<i>Autres créances</i>	<i>Total de l'actif</i>	
10	11	12	13	14	15	16	17	
104	6 768	3 368	3 400	243 454	3 690	23 253	833 443	2003
200	8 787	5 297	3 490	248 042	3 705	22 132	831 822	jan.
192	9 283	5 670	3 613	242 482	3 668	22 231	828 723	fév.
185	9 921	5 143	4 778	236 265	3 677	20 920	826 978	mars
148	9 754	4 266	5 488	231 102	3 672	23 709	818 125	avril
152	8 165	4 712	3 453	240 525	3 686	21 601	826 114	mai
141	8 215	4 741	3 474	243 575	3 690	20 307	825 633	juin
88	8 213	4 794	3 419	239 190	3 670	20 313	828 617	juil.
168	7 006	3 666	3 340	240 404	3 673	20 005	827 514	août
147	7 464	3 677	3 787	243 211	3 676	19 666	827 376	sept.
								oct.

<i>Parts d'OPC monétaires<sup>2</sup></i>	<i>Titres de créance émis<sup>2</sup></i>	<i>Capital et réserves</i>	<i>Engagements envers des non-résidents</i>	<i>Autres exigibilités</i>	<i>Total du passif</i>	
10	11	12	13	14	15	
69 539	53 858	40 799	281 798	21 149	833 443	2003
71 161	54 939	41 126	281 551	21 214	831 822	jan.
68 075	54 738	41 109	281 314	20 099	828 723	fév.
70 268	53 297	39 435	276 291	19 594	826 978	mars
72 623	52 158	39 423	270 002	21 283	818 125	avril
75 120	53 116	39 601	269 717	20 729	826 114	mai
79 604	54 326	39 788	270 333	19 644	825 633	juin
79 092	55 012	40 061	271 883	20 028	828 617	juil.
78 027	45 983	40 045	275 863	19 497	827 514	août
79 372	48 212	40 254	275 702	19 067	827 376	sept.
						oct.

Tableau 2.3.1

Agrégats monétaires de la zone euro <sup>1) 2)</sup>

	M3							
	M2				Dépôts à terme d'une durée < ou égale à 2 ans	Dépôts remboursables avec préavis < ou égal à 3 mois	Total	Indice décembre 1999 = 100 <sup>3)</sup>
	M1		Total	Indice décembre 1999 = 100 <sup>3)</sup>				
	Monnaie fiduciaire	Dépôts à vue						
	1	2	3	4	5	6	7	8
2001								
juin	333,0	1 798,4	2 131,4	108,4	1 070,4	1 283,0	4 484,8	108,4
juil.	328,0	1 780,3	2 108,3	107,3	1 077,2	1 287,2	4 472,7	108,1
août	319,2	1 747,5	2 066,7	105,2	1 092,8	1 292,9	4 452,4	107,6
sept.	309,6	1 815,1	2 124,7	108,1	1 075,2	1 299,7	4 499,6	108,8
oct.	295,5	1 816,1	2 111,6	107,4	1 078,9	1 311,6	4 502,1	108,9
nov.	279,7	1 864,6	2 144,3	109,1	1 081,0	1 326,4	4 551,7	110,1
déc.	239,7	1 968,3	2 208,0	112,3	1 092,7	1 367,9	4 668,6	112,9
2002								
jan.	246,5	1 921,9	2 168,4	110,3	1 081,0	1 389,9	4 639,3	112,2
fév.	240,3	1 917,1	2 157,4	109,8	1 076,8	1 394,2	4 628,4	111,9
mars	254,3	1 914,2	2 168,5	110,3	1 088,5	1 397,7	4 654,7	112,5
avril	261,7	1 945,5	2 207,2	112,3	1 092,1	1 391,4	4 690,7	113,4
mai	273,8	1 945,4	2 219,2	112,9	1 099,6	1 393,5	4 712,3	113,9
juin	285,7	1 992,1	2 277,8	115,9	1 074,9	1 399,6	4 752,3	114,9
juil.	296,6	1 959,4	2 256,0	114,8	1 083,7	1 402,7	4 742,4	114,7
août	301,1	1 927,4	2 228,5	113,4	1 096,9	1 408,8	4 734,2	114,5
sept.	306,7	1 984,4	2 291,1	116,6	1 073,6	1 411,4	4 776,1	115,5
oct.	313,9	1 968,4	2 282,3	116,1	1 093,7	1 418,4	4 794,4	115,9
nov.	321,4	2 020,5	2 341,9	119,2	1 086,4	1 430,0	4 858,3	117,5
déc.	341,2	2 084,4	2 425,6	123,4	1 075,5	1 462,4	4 963,5	120,0
2003								
jan.	312,1	2 048,4	2 360,5	120,1	1 077,1	1 485,6	4 923,2	119,0
fév.	319,3	2 050,1	2 369,4	120,6	1 079,4	1 501,4	4 950,2	119,7
mars	327,2	2 088,4	2 415,6	122,9	1 072,3	1 514,7	5 002,6	121,0
avril	336,3	2 108,3	2 444,6	124,4	1 080,9	1 523,3	5 048,8	122,1
mai	343,8	2 136,4	2 480,2	126,2	1 096,0	1 530,6	5 106,8	123,5
juin	351,0	2 171,5	2 522,5	128,3	1 059,1	1 545,7	5 127,3	124,0
juil.	361,5	2 141,9	2 503,4	127,4	1 062,5	1 555,5	5 121,4	123,8
août	362,7	2 128,2	2 490,9	126,7	1 068,4	1 563,7	5 123,0	123,9
sept.	364,9	2 168,1	2 533,0	128,9	1 036,9	1 563,8	5 133,7	124,1
oct.	371,3	2 167,2	2 538,5	129,2	1 049,2	1 566,2	5 153,9	124,6

Source: BCE

- 1) Les agrégats monétaires comprennent les exigibilités monétaires des IFM et de l'administration centrale (Poste, Trésor) vis-à-vis des résidents de la zone euro qui ne sont ni des IFM ni des institutions ressortissant de l'administration centrale.
- 2) Les données ont été révisées pour tenir compte des nouvelles informations. Des différences peuvent apparaître en raison des arrondis.
- 3) L'indice, qui retient comme base 100 l'encours brut de décembre 1999, mesure le produit cumulé des variations, à compter de cette date. La variation en pourcentage de l'indice entre deux mois donnés correspond à la variation de l'agrégat brut.



(milliards de EUR; données brutes; encours en fin de période; variations annuelles en pourcentage, sauf indication contraire)

<i>Pensions</i>	<i>Titres d'OPCVM monétaires</i>	<i>Titres de créance d'une durée ≤ ou égale à 2 ans</i>	<i>Total</i>	<i>Indice décembre 1999 = 100<sup>3</sup></i>	
9	10	11	12	13	
					2001
224,5	349,3	145,2	5 203,8	110,7	juin
226,4	358,4	140,8	5 198,3	110,5	juil.
233,9	369,9	142,4	5 198,6	110,6	août
228,2	374,4	147,5	5 249,7	111,6	sept.
236,9	386,4	149,8	5 275,2	112,2	oct.
229,5	395,2	152,1	5 328,5	113,3	nov.
220,4	391,9	145,8	5 426,7	115,4	déc.
					2002
216,2	416,6	141,8	5 413,9	115,1	jan.
221,1	427,0	138,8	5 415,3	115,2	fév.
229,6	431,2	137,2	5 452,7	116,0	mars
228,1	437,5	134,7	5 491,0	116,8	avril
234,8	442,6	144,0	5 533,7	117,7	mai
229,6	439,2	132,8	5 553,9	118,1	juin
228,8	450,3	125,5	5 547,0	118,0	juil.
236,5	463,4	126,5	5 560,6	118,3	août
238,3	460,4	131,3	5 606,1	119,2	sept.
235,6	462,7	133,7	5 626,4	119,6	oct.
229,6	477,1	131,1	5 696,1	121,1	nov.
226,9	470,6	127,7	5 788,7	123,1	déc.
					2003
233,0	534,9	109,2	5 800,3	123,3	jan.
233,8	547,2	109,1	5 840,3	124,2	fév.
224,0	550,8	99,4	5 876,8	125,0	mars
230,5	563,0	124,0	5 966,3	126,9	avril
231,4	571,1	105,0	6 014,3	127,9	mai
214,9	571,0	95,6	6 010,8	127,8	juin
220,1	585,5	91,2	6 018,2	128,0	juil.
217,1	587,7	88,9	6 016,7	127,9	août
211,7	577,3	91,4	6 014,1	127,9	sept.
225,1	583,8	98,0	6 060,8	128,9	oct.



Tableau 2.3.2

Éléments du passif des IFM luxembourgeoises inclus dans les agrégats monétaires <sup>1) 2)</sup>

	M3							
	M1				M2		Total	Indice décembre 1999 = 100 <sup>3)</sup>
	Monnaie fiduciaire <sup>3)</sup>	Dépôts à vue	Total	Indice décembre 1999 = 100 <sup>4)</sup>	Dépôts à terme d'une durée < ou égale à 2 ans	Dépôts remboursables avec préavis < ou égal à 3 mois		
	1	2	3	4	5	6	7	8
2001								
avril	0,4	56,6	57,0	131,0	88,0	4,4	149,4	118,7
mai	0,4	60,4	60,8	139,8	85,1	4,5	150,4	119,5
juin	0,4	57,7	58,1	133,6	86,1	4,7	148,9	118,3
juil.	0,4	56,4	56,8	130,6	89,0	4,5	150,3	119,4
août	0,4	53,7	54,1	124,4	87,2	4,8	146,1	116,0
sept.	0,4	57,6	58,0	133,3	83,0	4,4	145,4	115,5
oct.	0,4	53,9	54,3	124,8	86,9	4,6	145,8	115,8
nov.	0,4	60,8	61,2	140,7	83,4	6,1	150,7	119,7
déc.	0,4	51,1	51,5	118,4	93,9	4,8	150,2	119,3
2002								
jan.	0,0	59,0	59,0	135,6	88,7	4,7	152,4	121,0
fév.	0,2	59,1	59,3	136,3	91,1	5,0	155,4	123,4
mars	0,2	55,3	55,5	127,6	90,7	4,9	151,1	120,0
avril	0,2	57,0	57,2	131,5	96,4	4,9	158,5	125,9
mai	0,2	53,0	53,2	122,3	100,6	4,9	158,7	126,1
juin	0,3	58,4	58,7	134,9	90,8	3,8	153,3	121,8
juil.	0,4	55,0	55,4	127,4	89,7	4,0	149,1	118,4
août	0,4	50,7	51,1	117,5	94,9	3,9	149,9	119,1
sept.	0,4	55,6	56,0	128,7	89,9	3,9	149,8	119,0
oct.	0,4	52,9	53,3	122,5	92,6	4,3	150,2	119,3
nov.	0,4	52,3	52,7	121,1	89,9	5,3	147,9	117,5
déc.	0,4	48,6	49,0	112,6	92,6	4,3	145,9	115,9
2003								
jan.	0,4	56,9	57,3	131,7	90,7	5,5	153,5	121,9
fév.	0,4	53,5	53,9	123,9	88,1	5,9	147,9	117,5
mars	0,4	54,8	55,2	126,9	87,4	6,6	149,2	118,5
avril	0,5	54,8	55,3	127,1	91,0	6,3	152,6	121,2
mai	0,5	55,5	56,0	128,7	93,1	7,1	156,2	124,1
juin	0,5	58,5	59,0	135,6	90,3	6,6	155,9	123,8
juil.	0,5	57,2	57,7	132,6	91,9	6,4	156,0	123,9
août	0,5	54,1	54,6	125,5	89,2	5,9	149,7	118,9
sept.	0,5	57,7	58,2	133,8	85,6	5,7	149,5	118,7
oct.	0,5	54,3	54,8	126,0	88,5	6,4	149,7	118,9

Source: BCE

1) Ce tableau présente la contribution des composantes luxembourgeoises dans les agrégats monétaires de la zone euro. Il ne présente pas les agrégats monétaires du Luxembourg.

En effet, la notion de résidence utilisée est celle de la zone euro. De plus, les composantes luxembourgeoises dans les agrégats monétaires de la zone euro sont consolidées en déduisant des postes du côté passif du bilan agrégé des IFM luxembourgeoises les postes correspondants du côté actif dont les débiteurs sont non seulement des IFM luxembourgeoises, mais aussi des IFM résidant dans les autres EMUM.

Ceci explique en particulier l'existence de chiffres négatifs dans ce tableau.

2) Les données ont été révisées pour tenir compte des nouvelles informations. Des différences peuvent apparaître en raison des arrondis.

3) Le poste monnaie fiduciaire est calculé suivant le Capital share Mechanism (CSM) qui prévoit la répartition du total de la monnaie en circulation de la zone euro aux différentes Banques centrales nationales de la zone euro en fonction de leur part dans le capital de la Banque centrale européenne.

4) L'indice, qui retient comme base 100 l'encours brut de décembre 1999, mesure le produit cumulé des variations, à compter de cette date. La variation en pourcentage de l'indice entre deux mois donnés correspond à la variation de l'agrégat brut.

(milliards de EUR; données brutes; encours en fin de période; variations annuelles en pourcentage, sauf indication contraire)

<i>Pensions</i>	<i>Titres d'OPCVM monétaires</i>	<i>Instruments du marché monétaire et titres de créances d'une durée &lt; ou égale à 2 ans</i>	<i>Total</i>	<i>Indice décembre 1999 = 100<sup>6</sup></i>	
9	10	11	12	13	
					2001
0,3	41,1	-14,2	176,6	120,2	avril
0,4	42,5	-14,1	179,2	122,0	mai
0,3	44,5	-16,7	177,0	120,5	juin
0,4	46,2	-21,0	175,9	119,7	juil.
0,5	49,0	-16,2	179,4	122,1	août
0,5	49,5	-7,6	187,8	127,8	sept.
0,5	50,6	-2,1	194,8	132,6	oct.
0,2	52,7	1,7	205,3	139,8	nov.
0,1	54,9	-1,2	204,0	138,9	déc.
					2002
0,3	54,7	-3,1	204,3	139,1	jan.
0,2	56,9	-4,7	207,8	141,5	fév.
0,3	57,8	-6,7	202,5	137,8	mars
0,3	58,2	-6,8	210,2	143,1	avril
0,6	58,7	-6,9	211,1	143,7	mai
1,1	60,0	-9,2	205,2	139,7	juin
0,5	63,4	-11,7	201,3	137,0	juil.
0,5	67,0	-13,6	203,8	138,7	août
0,1	67,2	-11,1	206,0	140,2	sept.
0,1	65,6	-12,5	203,4	138,5	oct.
0,1	69,6	-11,2	206,4	140,5	nov.
0,1	70,2	-10,2	206,0	140,2	déc.
					2003
0,2	69,4	-28,6	194,5	132,4	jan.
0,2	71,0	-29,8	189,3	128,9	fév.
0,4	67,9	-31,4	186,1	126,7	mars
0,5	70,1	-31,1	192,1	130,8	avril
0,5	72,5	-29,2	200,0	136,1	mai
0,3	75,0	-30,2	201,0	136,8	juin
0,1	79,5	-29,3	206,3	140,4	juil.
0,1	79,0	-28,5	200,3	136,4	août
0,4	77,9	-24,6	203,2	138,3	sept.
1,1	79,2	-24,3	205,7	140,0	oct.

Tableau 2.4

**Créances des IFM luxembourgeoises sur les ménages  
et sociétés non financières de la zone euro par type et échéance initiale <sup>1)</sup>**

 (en milliards de EUR; données brutes;  
encours en fin de période)

	Crédits aux autres résidents de la zone euro	Sociétés non financières <sup>2)</sup>	inférieure ou égale à 1 an	supérieure à 1 an et inférieure ou égale à 5 ans	supérieure à 5 ans	Ménages <sup>3)</sup>	Prêts à la consommation			Prêts immobiliers			Institutions sans but lucratif au service des ménages <sup>2)</sup>
							inférieure ou égale à 1 an	supérieure à 1 an et inférieure ou égale à 5 ans	supérieure à 5 ans	inférieure ou égale à 1 an	supérieure à 1 an et inférieure ou égale à 5 ans	supérieure à 5 ans	
	1	2	3	4	5	6	7	8	9	10	11	12	13
1997													
sept.	34,4	22,4	14,4	3,1	4,9	11,7	0,3	0,6	0,1	0,3	0,1	3,3	0,2
déc.	35,5	23,6	16,3	3,0	4,4	11,6	0,1	0,4	0,0	0,3	0,4	3,9	0,3
1998													
mars	38,0	25,7	17,0	3,9	4,7	12,0	0,2	0,5	0,0	0,3	0,3	4,0	0,3
juin	37,2	24,6	15,0	4,1	5,5	12,3	0,1	0,5	0,0	0,4	0,4	4,3	0,2
sept.	43,6	29,6	18,1	3,5	7,9	13,6	0,2	0,5	0,0	0,3	0,1	4,1	0,4
déc.	45,0	30,1	17,8	3,6	8,7	14,4	0,1	0,6	0,0	0,2	0,1	4,6	0,5
1999													
mars	45,5	30,8	20,6	3,5	6,8	14,4	0,1	0,6	0,0	0,2	0,1	4,6	0,3
juin	48,8	33,4	21,2	4,4	7,8	15,2	0,1	0,6	0,0	0,2	0,1	4,9	0,1
sept.	50,6	34,0	20,9	4,9	8,2	16,4	0,4	0,5	0,1	0,2	0,1	4,7	0,2
déc.	50,6	34,0	20,9	4,9	8,2	16,2	0,4	0,5	0,1	0,2	0,1	4,5	0,4
2000													
mars	54,9	37,1	23,1	5,5	8,6	17,6	0,3	0,5	0,1	0,2	0,1	5,1	0,2
juin	57,0	38,0	23,4	5,9	8,7	18,7	0,3	0,5	0,1	0,2	0,2	5,4	0,3
sept.	59,3	40,5	24,7	6,0	9,8	18,6	0,3	0,5	0,1	0,1	0,1	5,3	0,3
déc.	61,0	40,9	26,2	5,4	9,3	19,8	0,4	0,5	0,1	0,1	0,1	5,6	0,3
<b>Elargissement de la zone euro</b>													
2001													
mars	61,4	41,7	25,7	5,7	10,3	19,4	0,4	0,6	0,1	0,1	0,1	5,6	0,3
juin	66,6	46,3	31,0	6,2	9,1	20,0	0,4	0,6	0,1	0,1	0,1	5,8	0,3
sept.	62,5	42,5	27,2	6,3	9,0	19,7	0,4	0,5	0,1	0,1	0,1	5,6	0,3
déc.	65,9	45,4	29,2	7,0	9,2	20,2	0,4	0,6	0,1	0,2	0,1	6,2	0,3
2002													
mars	64,2	43,8	27,3	7,2	9,3	20,1	0,3	0,6	0,1	0,1	0,1	5,9	0,3
juin	65,4	44,1	24,6	9,0	10,5	21,0	0,4	0,6	0,1	0,1	0,1	6,3	0,3
sept.	63,5	42,5	22,4	9,3	10,8	20,7	0,4	0,6	0,1	0,1	0,1	5,9	0,3
déc.	62,4	40,2	21,8	8,1	10,3	21,7	0,4	0,6	0,1	0,1	0,1	6,8	0,5

1) Les données ont été révisées pour tenir compte des nouvelles informations. Des différences peuvent apparaître en raison des arrondis.

2) Codes de secteur du SEC 95 correspondants:

sociétés non financières: S11

ménages: S14

institutions sans but lucratif au service des ménages: S15.

3) La colonne englobe également les «Autres crédits» aux ménages.

Tableau 2.5

**Taux d'intérêt des IFM de la zone euro  
sur les dépôts et crédits en euros vis-à-vis des résidents  
de la zone euro contractés en cours de période**

(en pourcentage annuel,  
à l'exclusion des charges sauf indication contraire)

	Ménages				Sociétés non financières			
	Crédits			Dépôts	Crédits		Dépôts	
	Crédits à la consommation – fixation initiale du taux d'une durée supérieure à 1 an et inférieure ou égale à 5 ans	Crédits immobiliers – taux variable ou et fixation initiale du taux d'une durée inférieure ou égale à 1 an	Autres crédits – taux variable ou et fixation initiale du taux d'une durée inférieure ou égale à 1 an	Dépôts à terme – échéance initiale inférieure ou égale à 1 an	Crédits d'un montant inférieur ou égal à 1 million d'euros – taux variable ou et fixation initiale du taux d'une durée inférieure ou égale à 1 an	Crédits d'un montant supérieur à 1 million d'euros – taux variable ou et fixation initiale du taux d'une durée inférieure ou égale à 1 an	Dépôts à terme – échéance initiale inférieure ou égale à 1 an	
	1	2	3	4	5	6	7	
2003								2003
jan.	7,37	4,44	4,94	2,57	4,88	3,70	2,71	jan.
fév.	7,15	4,27	4,63	2,44	4,74	3,62	2,63	fév.
mars	7,00	4,13	4,73	2,34	4,54	3,56	2,50	mars
avril	6,99	4,07	4,71	2,25	4,57	3,49	2,43	avril
mai	6,98	3,93	4,44	2,23	4,47	3,40	2,43	mai
juin	6,94	3,80	4,12	2,00	4,20	3,14	2,10	juin
juil.	7,04	3,68	4,11	1,91	4,15	3,07	2,02	juil.
août	6,84	3,64	4,13	1,91	4,17	3,18	2,02	août
sept.	6,89	3,63	3,98	1,87	4,08	3,11	2,00	sept.

Source: BCE

Tableau 2.6

**Taux d'intérêt des IFM de la zone euro  
sur les dépôts et crédits en euros vis-à-vis des résidents de la zone euro**

	Ménages				
	Crédits		Dépôts à vue	Dépôts	
	Crédits à la consommation et autres crédits – échéance initiale supérieure à 1 an et inférieure ou égale à 5 ans	Crédits immobiliers – échéance initiale supérieure à 5 ans		Dépôts à terme – échéance initiale inférieure ou égale à 2 ans	Dépôts remboursables avec préavis – d'une durée inférieure ou égale à 3 mois
1	2	3	4	5	
2003					
jan.	7,51	5,58	0,88	2,63	2,28
fév.	7,53	5,62	0,90	2,55	2,27
mars	7,42	5,55	0,86	2,44	2,23
avril	7,45	5,49	0,83	2,38	2,24
mai	7,34	5,44	0,84	2,33	2,18
juin	7,37	5,40	0,76	2,17	2,15
juil.	7,27	5,31	0,68	2,07	2,07
août	7,23	5,25	0,68	2,03	1,93
sept.	7,26	5,24	0,68	2,00	1,93

Source: BCE

Tableau 2.7

**Taux d'intérêt des banques luxembourgeoises sur les dépôts et crédits  
en euros vis-à-vis des résidents de la zone euro contractés en cours de période**

(en pourcentage annuel, à l'exclusion des charges sauf indication contraire)

	Ménages				Sociétés non financières			
	Crédits			Dépôts	Crédits		Dépôts	
	Crédits à la consommation – fixation initiale du taux d'une durée supérieure à 1 an et inférieure ou égale à 5 ans	Crédits immobiliers – taux variable ou et fixation initiale du taux d'une durée inférieure ou égale à 1 an	Autres crédits – taux variable ou et fixation initiale du taux d'une durée inférieure ou égale à 1 an	Dépôts à terme – échéance initiale inférieure ou égale à 1 an	Crédits d'un montant inférieur ou égal à 1 million d'euros – taux variable ou et fixation initiale du taux d'une durée inférieure ou égale à 1 an	Crédits d'un montant supérieur à 1 million d'euros – taux variable ou et fixation initiale du taux d'une durée inférieure ou égale à 1 an	Dépôts à terme – échéance initiale inférieure ou égale à 1 an	
1	2	3	4	5	6	7		
2003								2003
jan.	5,82	4,25	4,30	2,52	4,16	3,49	2,74	jan.
fév.	5,51	4,16	4,05	2,45	4,27	3,42	2,69	fév.
mars	5,50	4,00	3,95	2,32	3,78	3,44	2,56	mars
avril	5,70	3,93	4,09	2,24	4,14	3,35	2,53	avril
mai	5,89	3,82	3,75	2,20	4,02	3,29	2,53	mai
juin	5,81	3,88	3,65	1,91	2,74	3,42	2,17	juin
juil.	5,69	3,76	3,68	1,87	3,53	3,55	2,11	juil.
août	5,63	3,76	3,73	1,83	3,47	3,35	2,10	août
sept.	5,64	3,74	3,44	1,86	2,80	3,37	2,08	sept.
oct.	5,54	3,53	3,57	1,84	3,32	3,33	2,01	oct.

Source: BCE

(en pourcentage annuel, à l'exclusion des charges sauf indication contraire)

Sociétés non financières					
Crédits			Dépôts		
Crédits - échéance initiale inférieure ou égale à 1 an	Crédits - échéance initiale supérieure à 1 an et inférieure ou égale à 5 ans	Crédits - échéance initiale supérieure à 5 ans	Dépôts à vue	Dépôts à terme - échéance initiale inférieure ou égale à 2 ans	
6	7	8	9	10	
5,25	4,83	5,20	1,18	2,81	2003
5,18	4,82	5,26	1,20	2,73	jan.
5,00	4,68	5,12	1,15	2,60	fév.
4,89	4,61	5,03	1,12	2,52	mars
4,83	4,56	4,94	1,08	2,50	avril
4,72	4,46	4,90	1,00	2,25	mai
4,60	4,32	4,81	0,88	2,23	juin
4,53	4,21	4,75	0,89	2,19	juil.
4,55	4,19	4,75	0,87	2,23	août
					sept.

Tableau 2.8

**Taux d'intérêt des banques luxembourgeoises  
sur les dépôts et crédits en euros vis-à-vis des résidents de la zone euro**

	<i>Ménages</i>					
	<i>Crédits</i>			<i>Dépôts</i>		
	<i>Crédits à la consommation – échéance initiale supérieure à 1 an et inférieure ou égale à 5 ans</i>	<i>Crédits immobiliers – échéance initiale supérieure à 5 ans</i>	<i>Autres crédits – échéance initiale inférieure ou égale à 1 an</i>	<i>Dépôts à vue</i>	<i>Dépôts à terme – échéance initiale inférieure ou égale à 2 ans</i>	<i>Dépôts remboursables avec préavis – d'une durée inférieure ou égale à 3 mois</i>
<i>1</i>	<i>2</i>	<i>3</i>	<i>4</i>	<i>5</i>	<i>6</i>	
2003						
jan.	5,57	4,28	4,22	1,70	2,49	2,05
fév.	5,53	4,17	4,11	1,67	2,41	2,00
mars	5,49	4,16	3,95	1,58	2,26	1,84
avril	5,49	4,00	3,93	1,58	2,25	1,80
mai	5,48	3,97	3,86	1,58	2,18	1,76
juin	5,46	3,94	3,67	1,50	1,94	1,37
juil.	5,38	3,73	3,60	1,21	1,83	1,34
août	5,40	3,68	3,55	1,20	1,79	1,34
sept.	5,40	3,69	3,48	1,23	1,80	1,44
oct.	5,33	3,70	3,46	1,21	1,78	1,44

(en pourcentage annuel, à l'exclusion des charges sauf indication contraire)

Sociétés non financières					
Crédits			Dépôts		
Crédits - échéance initiale inférieure ou égale à 1 an	Crédits - échéance initiale supérieure à 1 an et inférieure ou égale à 5 ans	Crédits - échéance initiale supérieure à 5 ans	Dépôts à vue	Dépôts à terme - échéance initiale inférieure ou égale à 2 ans	
7	8	9	10	11	
4,01	4,22	4,81	2,45	2,68	2003
3,90	4,10	4,80	2,23	2,76	jan.
3,72	4,00	4,67	2,07	2,58	fév.
3,70	3,92	4,65	2,20	2,50	mars
3,66	3,92	4,57	2,11	2,49	avril
3,44	3,74	4,48	2,00	2,19	mai
3,36	3,67	4,37	1,72	2,08	juin
3,33	3,65	4,33	1,64	2,05	juil.
3,33	3,63	4,30	1,70	2,05	août
3,31	3,66	4,30	1,47	2,04	sept.
					oct.



Tableau 2.9

## Taux d'intérêt du marché monétaire

(valeurs moyennes de la période; pourcentages annuels)

En fin de période	Zone euro					Etats-Unis	Japon
	EONIA	Euribor 1 mois	Euribor 3 mois	Euribor 6 mois	Euribor 12 mois	Libor-USD 3 mois	Libor-JPY 3 mois
	1	2	3	4	5	6	7
<b>1999</b>							
jan.	3,14	3,20	3,18	3,13	3,10	5,00	0,51
fév.	3,12	3,17	3,14	3,08	3,07	5,00	0,38
mars	2,93	3,10	3,09	3,07	3,09	5,01	0,20
avril	2,71	2,73	2,73	2,74	2,79	5,00	0,15
mai	2,55	2,60	2,61	2,63	2,72	5,02	0,11
juin	2,56	2,64	2,66	2,72	2,88	5,18	0,10
juil.	2,52	2,67	2,71	2,94	3,07	5,31	0,11
août	2,44	2,65	2,73	3,10	3,28	5,45	0,09
sept.	2,43	2,62	2,76	3,15	3,35	5,57	0,10
oct.	2,50	2,80	3,42	3,51	3,73	6,18	0,25
nov.	2,94	3,10	3,52	3,53	3,74	6,10	0,30
déc.	3,04	3,56	3,49	3,56	3,88	6,13	0,31
<b>2000</b>							
jan.	3,04	3,19	3,39	3,61	4,00	6,04	0,15
fév.	3,28	3,41	3,59	3,79	4,17	6,10	0,13
mars	3,51	3,64	3,80	3,99	4,33	6,20	0,14
avril	3,69	3,84	3,98	4,14	4,43	6,31	0,12
mai	3,92	4,22	4,42	4,61	4,92	6,76	0,10
juin	4,29	4,43	4,56	4,75	5,04	6,79	0,13
juil.	4,31	4,47	4,65	4,90	5,18	6,73	0,22
août	4,42	4,64	4,84	5,08	5,32	6,69	0,31
sept.	4,59	4,76	4,92	5,11	5,29	6,67	0,41
oct.	4,76	4,92	5,11	5,17	5,29	6,78	0,52
nov.	4,83	4,99	5,16	5,20	5,27	6,75	0,55
déc.	4,83	5,02	5,01	4,99	4,95	6,55	0,62
<b>2001</b>							
jan.	4,76	4,87	4,84	4,74	4,64	5,70	0,50
fév.	4,99	4,87	4,82	4,73	4,66	5,35	0,41
mars	4,78	4,84	4,77	4,64	4,53	4,96	0,19
avril	5,06	4,85	4,75	4,63	4,54	4,61	0,10
mai	4,65	4,73	4,70	4,62	4,58	4,10	0,07
juin	4,54	4,59	4,52	4,41	4,37	3,83	0,07
juil.	4,51	4,59	4,53	4,45	4,37	3,75	0,08
août	4,49	4,53	4,41	4,28	4,16	3,57	0,08
sept.	3,99	4,11	4,04	3,93	3,82	3,03	0,06
oct.	3,97	3,77	3,65	3,51	3,42	2,40	0,08
nov.	3,52	3,47	3,433	3,31	3,24	2,10	0,08
déc.	3,38	3,47	3,391	3,30	3,34	1,92	0,08
<b>2002</b>							
jan.	3,33	3,39	3,385	3,39	3,53	1,82	0,09
fév.	3,28	3,38	3,404	3,44	3,64	1,90	0,10
mars	3,28	3,39	3,438	3,55	3,87	1,99	0,10
avril	3,31	3,38	3,454	3,59	3,91	1,97	0,08
mai	3,31	3,42	3,52	3,68	4,02	1,90	0,08
juin	3,35	3,43	3,51	3,64	3,92	1,88	0,07
juil.	3,30	3,41	3,46	3,53	3,70	1,85	0,07
août	3,29	3,38	3,40	3,43	3,49	1,77	0,07
sept.	3,32	3,36	3,36	3,31	3,28	1,80	0,07
oct.	3,30	3,35	3,31	3,21	3,17	1,78	0,07
nov.	3,30	3,28	3,17	3,08	3,06	1,46	0,07
déc.	3,09	3,02	2,98	2,93	2,91	1,41	0,06
<b>2003</b>							
jan.	2,79	2,89	2,87	2,80	2,74	1,37	0,06
fév.	2,76	2,81	2,72	2,61	2,54	1,34	0,06
mars	2,75	2,64	2,57	2,48	2,44	1,29	0,06
avril	2,56	2,61	2,57	2,50	2,48	1,30	0,06
mai	2,56	2,56	2,43	2,34	2,28	1,28	0,06
juin	2,21	2,21	2,18	2,11	2,04	1,12	0,06
juil.	2,08	2,16	2,16	2,12	2,10	1,11	0,05
août	2,10	2,98	3,07	2,20	2,31	1,13	0,05
sept.	2,02	2,16	2,18	2,21	2,29	1,14	0,05
oct.	2,01	2,13	2,17	2,20	2,33	1,16	0,06
nov. <sup>1)</sup>	1,95	2,11	2,19	2,25	2,44	1,17	0,06

1) En date du 25 novembre 2003.

Tableau 2.10

## Rendements d'obligations étatiques

En fin de période	Allemagne	Autriche	Belgique	Espagne	Finlande	France	Grèce
1995	6,07	6,47	6,71	9,93	n.a.	6,76	n.a.
1996	5,80	5,88	5,91	6,98	6,34	5,75	n.a.
1997	5,33	5,41	5,47	5,61	5,58	5,33	n.a.
1998	3,88	4,06	4,11	4,09	4,07	3,97	7,18
1999	5,17	5,38	5,42	5,36	5,38	5,28	6,40
2000							
jan.	5,54	5,77	5,81	5,76	5,77	5,66	6,60
fév.	5,51	5,78	5,80	5,73	5,74	5,64	6,49
mars	5,33	5,59	5,62	5,55	5,57	5,45	6,24
avril	5,23	5,50	5,53	5,46	5,46	5,35	6,09
mai	5,34	5,66	5,68	5,62	5,58	5,50	6,19
juin	5,16	5,52	5,52	5,45	5,38	5,33	6,06
juil.	5,26	5,60	5,61	5,54	5,48	5,40	6,08
août	5,21	5,55	5,57	5,51	5,43	5,37	6,04
sept.	5,26	5,58	5,64	5,57	5,48	5,42	6,05
oct.	5,22	5,53	5,59	5,50	5,44	5,36	5,97
nov.	5,17	5,47	5,53	5,47	5,40	5,29	5,87
déc.	4,91	5,21	5,28	5,25	5,13	5,04	5,53
2001							
jan.	4,80	5,12	5,17	5,14	5,02	4,95	5,35
fév.	4,79	5,11	5,15	5,12	5,02	4,94	5,33
mars	4,70	5,03	5,09	5,12	4,94	4,84	5,27
avril	4,86	5,18	5,22	5,20	5,11	5,00	5,39
mai	5,07	5,36	5,39	5,38	5,30	5,21	5,54
juin	5,03	5,29	5,34	5,33	5,26	5,15	5,48
juil.	5,02	5,29	5,34	5,34	5,26	5,15	5,50
août	4,84	5,10	5,15	5,14	5,06	4,96	5,32
sept.	4,83	5,08	5,14	5,12	5,05	4,95	5,31
oct.	4,62	4,84	4,89	4,89	4,82	4,73	5,06
nov.	4,47	4,71	4,75	4,75	4,71	4,61	4,90
déc.	4,80	4,99	5,02	5,02	5,01	4,89	5,16
2002							
jan.	4,88	5,05	5,10	5,06	5,05	4,94	5,22
fév.	4,93	5,11	5,16	5,11	5,10	5,00	5,31
mars	5,19	5,36	5,40	5,36	5,34	5,26	5,51
avril	5,17	5,35	5,38	5,34	5,32	5,25	5,50
mai	5,18	5,36	5,39	5,36	5,38	5,26	5,50
juin	5,03	5,21	5,24	5,23	5,25	5,11	5,35
juil.	4,87	5,05	5,08	5,06	5,09	4,96	5,20
août	4,59	4,76	4,80	4,78	4,81	4,67	4,93
sept.	4,38	4,56	4,59	4,57	4,60	4,48	4,72
oct.	4,49	4,64	4,66	4,63	4,68	4,59	4,78
nov.	4,50	4,61	4,63	4,59	4,65	4,58	4,75
déc.	4,34	4,41	4,45	4,40	4,43	4,40	4,56
2003							
jan.	4,19	4,23	4,27	4,23	4,26	4,23	4,42
fév.	3,97	4,00	4,12	4,00	4,05	4,01	4,23
mars	4,04	4,05	4,18	4,05	4,10	4,11	4,27
avril	4,16	4,15	4,28	4,20	4,21	4,23	4,36
mai	3,85	3,81	3,96	3,93	3,90	3,91	4,02
juin	3,65	3,75	3,76	3,72	3,70	3,70	3,80
juil.	4,01	4,06	4,07	4,04	4,02	4,01	4,13
août	4,16	4,21	4,23	4,19	4,17	4,16	4,30
sept.	4,19	4,24	4,25	4,20	4,19	4,23	4,33
oct.	4,25	4,31	4,31	4,27	4,26	4,29	4,39
nov. <sup>1)</sup>	4,40	4,44	4,44	4,40	4,38	4,41	4,51

Source: Bloomberg et Bourse de Luxembourg pour les données relatives au Luxembourg.

1) En date du 25 novembre.

(valeurs moyennes de la période; pourcentages annuels)

<i>Irlande</i>	<i>Italie</i>	<i>Luxembourg</i>	<i>Pays-Bas</i>	<i>Portugal</i>	<i>Etats-Unis</i>	<i>Japon</i>
7,52	11,17	6,68	6,10	n.a.	5,71	2,91
6,62	7,57	5,78	5,73	n.a.	6,29	2,61
5,61	5,75	5,39	5,30	5,67	5,80	1,91
4,03	3,99	4,07	3,97	4,14	4,64	1,51
5,41	5,40	5,26	5,33	5,49	6,27	1,73
5,79	5,79	5,64	5,69	5,85	6,65	1,71
5,76	5,76	5,70	5,68	5,81	6,52	1,83
5,57	5,60	5,56	5,49	5,63	6,24	1,81
5,47	5,51	5,42	5,39	5,54	5,98	1,75
5,60	5,70	5,60	5,51	5,70	6,42	1,71
5,43	5,56	5,38	5,32	5,56	6,09	1,70
5,52	5,59	5,57	5,40	5,63	6,04	1,73
5,47	5,57	5,49	5,37	5,59	5,82	1,77
5,52	5,64	5,57	5,42	5,65	5,78	1,88
5,46	5,60	5,51	5,36	5,60	5,73	1,83
5,41	5,55	5,57	5,31	5,55	5,70	1,76
5,14	5,30	5,21	5,04	5,30	5,22	1,62
5,04	5,19	5,06	4,94	5,18	5,15	1,52
5,01	5,19	5,08	4,92	5,17	5,09	1,43
4,93	5,13	4,93	4,85	5,12	4,88	1,19
5,09	5,27	5,05	5,03	5,28	5,13	1,37
5,28	5,44	5,30	5,23	5,45	5,37	1,29
5,23	5,41	5,15	5,18	5,40	5,26	1,19
5,22	5,42	5,05	5,18	5,41	5,21	1,33
5,02	5,22	4,83	4,98	5,21	4,96	1,36
5,01	5,20	4,67	4,98	5,19	4,73	1,40
4,77	4,96	4,41	4,77	4,93	4,54	1,36
4,63	4,82	4,30	4,63	4,78	4,62	1,34
4,94	5,09	4,51	4,92	5,03	5,05	1,35
5,02	5,15	4,84	4,98	5,08	4,99	1,42
5,20	5,20	4,91	5,05	5,15	4,90	1,52
5,42	5,43	5,16	5,31	5,40	5,28	1,45
5,40	5,41	5,19	5,30	5,40	5,20	1,40
5,41	5,41	5,15	5,31	5,41	5,14	1,39
5,25	5,26	5,09	5,16	5,27	4,89	1,37
4,99	5,11	4,87	5,00	5,13	4,61	1,31
4,83	4,83	4,70	4,72	4,86	4,24	1,27
4,63	4,64	4,33	4,50	4,64	3,87	1,17
4,71	4,77	4,11	4,58	4,71	3,91	1,10
4,67	4,74	4,11	4,56	4,67	4,04	0,99
4,45	4,54	3,97	4,37	4,46	4,02	0,98
4,28	4,38	3,63	4,21	4,84	4,01	0,85
4,06	4,16	3,55	4,06	4,06	3,89	0,84
4,11	4,21	3,55	4,11	4,18	3,79	0,75
4,22	4,31	3,55	4,22	4,31	3,93	0,67
3,90	3,99	3,55	3,92	3,99	3,54	0,58
3,70	3,76	2,85	3,71	3,80	3,32	0,57
4,01	4,11	2,85	4,04	4,10	3,94	1,00
4,17	4,30	3,17	4,18	4,27	4,42	1,16
4,19	4,32	3,22	4,21	4,30	4,26	1,46
4,26	4,39	3,20	4,27	4,38	4,26	1,41
4,39	4,52	3,41	4,40	4,54	4,29	1,40

Tableau 2.11

## Indices boursiers

(données en fin de période; indices en points)

En fin de période	LUXX <sup>1)</sup>	EuroStoxx Comp	S&P 500	Nikkei
1995	-	138	616	19 868
1996	-	168	741	19 361
1997	-	230	970	15 259
1998	-	298	1 229	13 842
1999	1 397	416	1 469	18 934
2000				
mars	1 731	441	1 499	20 337
avril	1 647	439	1 452	17 974
mai	1 494	427	1 421	16 332
juin	1 584	425	1 455	17 411
juil.	1 761	426	1 431	15 727
août	1 700	435	1 518	16 861
sept.	1 579	411	1 437	15 747
oct.	1 479	420	1 429	14 540
nov.	1 372	395	1 315	14 649
déc.	1 388	392	1 320	13 786
2001				
jan.	1 482	397	1 366	13 844
fév.	1 454	362	1 240	12 884
mars	1 308	348	1 160	13 000
avril	1 371	374	1 249	13 934
mai	1 413	366	1 256	13 262
juin	1 340	351	1 224	12 969
juil.	1 259	339	1 211	11 861
août	1 204	315	1 134	10 714
sept.	901	272	1 041	9 775
oct.	964	288	1 060	10 366
nov.	1 080	304	1 139	10 697
déc.	1 116	315	1 148	10 543
2002				
jan.	1 137	308	1 130	9 998
fév.	1 125	305	1 107	10 588
mars	1 139	320	1 147	11 025
avril	1 121	304	1 077	11 493
mai	1 108	292	1 067	11 764
juin	1 033	267	990	10 622
juil.	882	231	912	9 878
août	872	238	948	9 907
sept.	720	191	815	9 383
oct.	705	216	886	8 640
nov.	833	229	936	9 216
déc.	790	206	880	8 579
2003				
jan.	676	196	856	8 340
fév.	696	187	841	8 363
mars	685	179	848	7 973
avril	745	203	917	7 831
mai	765	205	964	8 425
juin	829	212	975	9 083
juil.	885	221	990	9 563
août	937	226	1 008	10 344
sept.	923	214	996	10 219
oct.	984	231	1 051	10 560
nov. <sup>2)</sup>	1 003	235	1 054	9 960

Source: Bloomberg

1) Date de création du LUXX: 04.01.1999

2) En date du 25 novembre.

Tableau 2.12

## Taux de change

(données en fin de période; unités nationales par euro)

En fin de période	USD/EUR	JPY/EUR	CHF/EUR	GBP/EUR	SEK/EUR	DKK/EUR
	1	2	3	4	5	6
1999	1,01	103,08	1,60	0,62	8,57	7,44
2000						
jan.	0,97	104,22	1,61	0,60	8,60	7,44
fév.	0,96	106,33	1,61	0,61	8,44	7,44
mars	0,96	98,19	1,59	0,60	8,28	7,44
avril	0,91	98,56	1,56	0,59	8,12	7,46
mai	0,94	100,91	1,58	0,62	8,37	7,46
juin	0,95	101,08	1,56	0,63	8,38	7,46
juil.	0,93	101,39	1,55	0,62	8,48	7,46
août	0,89	94,74	1,55	0,61	8,38	7,46
sept.	0,88	95,53	1,52	0,60	8,51	7,46
oct.	0,85	92,46	1,53	0,59	8,48	7,44
nov.	0,87	96,34	1,51	0,61	8,74	7,46
déc.	0,94	107,74	1,52	0,63	8,87	7,47
2001						
jan.	0,94	109,13	1,53	0,64	8,87	7,46
fév.	0,92	108,44	1,54	0,64	9,05	7,46
mars	0,88	110,80	1,53	0,62	9,13	7,46
avril	0,89	109,71	1,54	0,62	9,09	7,46
mai	0,85	100,81	1,52	0,60	9,13	7,45
juin	0,85	105,93	1,52	0,60	9,22	7,45
juil.	0,88	109,52	1,51	0,61	9,27	7,45
août	0,91	108,36	1,52	0,63	9,48	7,44
sept.	0,91	108,85	1,48	0,62	9,73	7,43
oct.	0,90	110,24	1,47	0,62	9,60	7,45
nov.	0,90	110,68	1,47	0,63	9,55	7,45
déc.	0,89	117,14	1,48	0,61	9,31	7,43
2002						
jan.	0,86	115,75	1,48	0,61	9,16	7,43
fév.	0,87	115,96	1,47	0,61	9,06	7,43
mars	0,87	115,67	1,47	0,61	9,03	7,43
avril	0,90	115,68	1,46	0,62	9,23	7,43
mai	0,93	116,03	1,47	0,64	9,10	7,43
juin	0,99	118,58	1,47	0,65	9,08	7,43
juil.	0,98	117,18	1,45	0,63	9,26	7,43
août	0,97	116,35	1,47	0,64	9,22	7,42
sept.	0,99	120,18	1,46	0,63	9,15	7,42
oct.	0,99	121,28	1,46	0,63	9,06	7,43
nov.	0,99	121,87	1,48	0,64	9,00	7,43
déc.	1,05	124,62	1,45	0,65	9,12	7,43
2003						
jan.	1,08	129,19	1,47	0,65	9,25	7,44
fév.	1,08	127,62	1,46	0,69	9,17	7,43
mars	1,09	128,87	1,48	0,69	9,22	7,43
avril	1,12	132,94	1,52	0,70	9,12	7,43
mai	1,18	140,64	1,53	0,72	9,12	7,42
juin	1,15	137,91	1,56	0,70	9,20	7,43
juil.	1,12	135,38	1,54	0,70	9,23	7,43
août	1,10	128,42	1,54	0,70	9,18	7,42
sept.	1,17	129,98	1,54	0,70	9,04	7,43
oct.	1,16	127,46	1,55	0,68	9,08	7,44
nov. <sup>1)</sup>	1,18	129,01	1,55	0,69	8,97	7,44

Source: Bloomberg, données de fin de période.

1) En date du 25 novembre.

Tableau 3.1

**Somme des comptes de profits et pertes en fin d'année  
des établissements de crédit luxembourgeois <sup>1) 2) 3)</sup>**

(en millions de EUR)

	Rubrique des débits et des crédits	Résultats des établissements de crédit à l'exclusion des succursales à l'étranger des établissements luxembourgeois			Résultats des établissements de crédit, y compris les succursales à l'étranger des établissements luxembourgeois		
		2000	2001	2002	2000	2001	2002
		1	2	3	4	5	6
1	Intérêts et dividendes perçus	50 461	51 876	42 255	51 628	52 790	43 170
2	Intérêts bonifiés	46 828	47 469	38 027	47 925	48 332	38 895
3	Marge sur intérêt	3 633	4 407	4 228	3 703	4 458	4 275
	Revenus nets:						
4	sur réalisation de titres	321	175	173	322	174	173
5	sur commissions	3 089	2 813	2 640	3 216	2 830	2 654
6	sur opérations de change	294	284	312	312	290	317
7	sur divers	479	397	949	475	399	949
8	Revenus nets (4 + 5 + 6 + 7)	4 183	3 669	4 074	4 325	3 693	4 093
9	Résultat brut (3 + 8)	7 816	8 076	8 302	8 028	8 151	8 368
10	Frais de personnel	1 655	1 776	1 838	1 716	1 804	1 871
11	Frais d'exploitation	1 439	1 480	1 392	1 483	1 506	1 416
12	Frais de personnel et d'exploitation (10 + 11)	3 094	3 256	3 230	3 199	3 310	3 287
13	Impôts divers, taxes et redevances	97	95	50	99	95	51
14	Amortissements sur immobilisé non financier	314	399	311	320	402	316
15	Résultats avant provisions (9-12-13-14)	4 311	4 326	4 711	4 410	4 344	4 714
16	Provisions et amortissements sur disponible, réalisable, et immobilisé financier	1 661	1 386	1 921	1 682	1 405	1 928
17	Extourne de provisions	792	677	523	794	686	526
18	Constitution nette de provisions	869	709	1 398	888	719	1 402
19	Résultats après provisions (15-18)	3 442	3 617	3 313	3 522	3 625	3 312
20	Impôts sur revenu et le bénéfice	943	829	632	969	833	636
21	Résultat net (19-20)	2 499	2 788	2 681	2 553	2 792	2 676

## Indicateurs significatifs

		en % de la somme moyenne des bilans		
A	Frais généraux (lignes 10 à 14)	0,56	0,55	0,52
B	Résultat avant provisions (ligne 15)	0,68	0,63	0,69
C	Provisions et amortissements (ligne 18)	0,14	0,10	0,20
D	Résultat après provisions (ligne 19)	0,55	0,53	0,48

		en % du résultat brut		
E	Marge sur intérêts	46,5	54,6	50,9
F	Résultats nets sur opérations de change	3,8	3,5	3,8
G	Résultats nets sur commissions	39,5	34,8	31,8
H	Frais généraux (lignes 10 à 14)	44,8	46,4	43,3
I	Constitution nette de provisions	11,1	8,8	16,8
J	Impôts sur le revenu et les bénéfices	12,1	10,3	7,6

1) Les données ont été révisées pour tenir compte de nouvelles informations.

Des différences peuvent apparaître en raison des arrondis.

2) Pour des explications méthodologiques, voir bulletin IML 85/3.

3) Données provisoires pour 2002.

Tableau 3.2

**Somme des comptes de profits et pertes en cours d'année  
des établissements de crédit luxembourgeois <sup>1)</sup>**

(en millions de EUR)

	Rubrique des débits et des crédits	Résultat des établissements de crédit, à l'exclusion des succursales à l'étranger des établissements luxembourgeois			
		2003/03	2003/06	2003/09	2003/12
		1	2	3	4
1	Intérêts et dividendes perçus	10 361	18 099		
2	Intérêts bonifiés	9 239	16 074		
3	Marge sur intérêt	1 122	2 025		
	Revenus nets:				
4	sur réalisation de titres	100	206		
5	sur commissions	610	1 235		
6	sur opérations de change	71	152		
7	sur divers	162	120		
8	Revenus nets (4 + 5 + 6 + 7)	943	1 713		
9	Résultat brut (3 + 8)	2 065	3 738		
10	Frais de personnel	454	874		
11	Frais d'exploitation	340	664		
12	Frais de personnel et d'exploitation (10 + 11)	794	1 538		
13	Impôts divers, taxes et redevances	12	25		
14	Amortissements sur immobilisé non financier	74	142		
15	Résultats avant provisions (9-12-13-14)	1 185	2 033		

	Rubrique des débits et des crédits	Résultat des établissements de crédit, à l'exclusion des succursales à l'étranger des établissements luxembourgeois			
		2002/03	2002/06	2002/09	2002/12
		1	2	3	4
1	Intérêts et dividendes perçus	11 489	20 594	30 552	40 670
2	Intérêts bonifiés	10 385	18 482	27 516	36 577
3	Marge sur intérêt	1 104	2 112	3 036	4 093
	Revenus nets:				
4	sur réalisation de titres	54	170	181	178
5	sur commissions	718	1 392	2 014	2 611
6	sur opérations de change	76	114	205	310
7	sur divers	197	226	540	921
8	Revenus nets (4 + 5 + 6 + 7)	1 045	1 902	2 940	4 020
9	Résultat brut (3 + 8)	2 149	4 014	5 976	8 113
10	Frais de personnel	463	893	1 352	1 809
11	Frais d'exploitation	352	687	1 020	1 379
12	Frais de personnel et d'exploitation (10 + 11)	815	1 580	2 372	3 188
13	Impôts divers, taxes et redevances	17	34	39	52
14	Amortissements sur immobilisé non financier	73	143	217	306
15	Résultats avant provisions (9-12-13-14)	1 244	2 257	3 348	4 567

1) Les données ont été révisées pour tenir compte de nouvelles informations.  
Des différences peuvent apparaître en raison des arrondis.



Tableau 3.3

Evolution globale de long terme des comptes de profits et pertes des établissements de crédit luxembourgeois <sup>(1)(2)(3)</sup>

(Résultats des établissements de crédit, y compris les succursales à l'étranger des établissements luxembourgeois)

(en millions de EUR, données brutes, encours en fin de période)

Rubrique des débits et des crédits	1983	1984	1985	1986	1987	1988	1989	1990	1991	1992	1993	1994	1995	1996	1997	1998	1999	2000	2001	2002
1 Intérêts et dividendes perçus	14 338	16 398	16 358	14 712	15 015	17 415	24 056	29 378	31 034	34 085	32 392	28 999	33 555	30 984	33 934	37 373	36 569	50 018	52 790	43 170
2 Intérêts bonifiés	12 434	14 365	14 160	12 556	12 890	15 188	21 891	27 043	28 352	31 212	29 462	25 902	30 409	27 809	30 776	34 283	33 267	46 451	48 332	38 895
3 Marge sur intérêts (1-2)	1 904	2 033	2 198	2 156	2 125	2 227	2 165	2 335	2 682	2 873	2 930	3 097	3 146	3 175	3 158	3 090	3 302	3 567	4 458	4 275
4 Revenus nets sur réalisation de titres	82	74	151	231	114	82	186	47	47	221	429	121	255	325	667	417	194	326	174	173
5 Revenus nets sur commissions	119	146	198	255	263	300	350	389	459	508	984	1 088	1 145	1 356	1 708	1 965	2 353	3 025	2 830	2 654
6 Revenus nets sur opérations de change	156	42	151	69	84	178	161	181	231	295	290	178	203	253	268	348	293	291	290	317
7 Résultats courants (3+4+5+6)	2 261	2 295	2 698	2 711	2 586	2 787	2 862	2 952	3 523	3 897	4 633	4 484	4 749	5 109	5 801	5 820	6 142	7 209	7 752	7 419
8 Revenus divers nets	47	47	37	35	69	154	102	642	129	171	213	146	57	37	-62	1 056	435	474	399	949
9 Résultat brut (7+8)	2 308	2 342	2 735	2 746	2 655	2 941	2 964	3 594	3 652	4 068	4 846	4 630	4 806	5 146	5 739	6 876	6 577	7 683	8 151	8 368
10 Frais de personnel	342	372	416	464	516	595	605	702	773	838	947	1 103	1 150	1 205	1 264	1 272	1 459	1 620	1 804	1 871
11 Autres frais d'exploitation	176	206	245	263	293	377	382	449	513	548	627	684	761	828	917	1 039	1 194	1 418	1 506	1 416
12 Impôts divers, taxes et redevances	72	52	57	59	59	64	69	72	59	74	97	121	124	129	77	85	98	88	95	51
13 Amortissements sur immobilisé	32	37	45	59	69	87	94	119	131	151	171	174	201	231	258	267	284	308	402	316
14 Bénéfice avant provisions (9-10-11-12-13)	1 686	1 675	1 972	1 901	1 718	1 818	1 814	2 252	2 176	2 457	3 004	2 548	2 570	2 753	3 223	4 213	3 542	4 249	4 344	4 714
15 Constitution nette de provisions	1 304	1 170	1 351	1 262	1 054	868	959	1 584	1 346	1 368	1 021	347	297	131	538	1 024	621	742	719	1 402
16 Bénéfice après provisions (14-15)	382	505	621	639	664	950	855	668	830	1 089	1 983	2 201	2 273	2 622	2 685	3 189	2 921	3 507	3 625	3 312
17 Impôts sur le revenu et les bénéfices	186	243	293	283	278	362	263	196	233	409	635	649	761	907	902	711	884	921	833	636
18 Bénéfice net (16-17)	196	262	328	356	386	588	592	472	597	680	1 348	1 552	1 512	1 715	1 783	2 478	2 037	2 586	2 792	2 676

Indicateurs significatifs	Moyenne																			
	1983	1984	1985	1986	1987	1988	1989	1990	1991	1992	1993	1994	1995	1996	1997	1998	1999	2000	2001	2002
Marge sur intérêts / Résultats courants en %	84,21	88,58	81,47	79,53	82,17	79,91	75,65	79,10	76,13	73,72	63,24	69,07	66,25	62,15	54,44	53,09	53,76	49,48	57,51	57,62
Solde sur commissions / Résultats courants en %	5,26	6,36	7,34	9,41	10,17	10,76	12,23	13,18	13,03	13,04	21,24	24,26	24,11	26,54	29,44	33,76	38,31	41,96	36,51	35,77
Constitution nette de provisions / Résultats courants en %	57,67	50,98	50,07	46,55	40,76	31,14	33,51	53,66	38,21	35,10	22,04	7,74	6,25	2,56	9,27	17,59	10,11	10,29	9,28	18,90
Frais de personnel / Résultats courants en %	15,13	16,21	15,42	17,12	19,95	21,35	21,14	23,78	21,94	21,50	20,44	24,60	24,22	23,59	21,79	21,86	23,75	22,47	23,27	25,22

Moyenne	1978-1986			1982-1989			1987-1993			1987-2002			1994-2001			2002				
	Marge sur intérêts / Résultats courants en %	82,46	84,68	81,47	79,53	82,17	79,91	75,65	79,10	76,13	73,72	63,24	69,07	66,25	62,15	54,44	53,09	53,76	49,48	57,51
Constitution nette de provisions / Résultats courants en %	57,67	50,98	50,07	46,55	40,76	31,14	33,51	53,66	38,21	35,10	22,04	7,74	6,25	2,56	9,27	17,59	10,11	10,29	9,28	18,90
Frais de personnel / Résultats courants en %	16,97	16,97	16,97	16,97	16,97	16,97	16,97	16,97	16,97	16,97	16,97	16,97	16,97	16,97	16,97	16,97	16,97	16,97	16,97	16,97

1) Les données ont été révisées pour tenir compte de nouvelles informations. Des différences peuvent apparaître en raison des arrondis.

2) Les données se rapportent aux années 1981 à 1998 ont été converties en euros sur base du taux de conversion de EUR=40,3399 LUF.

3) Données provisoires pour 2002.



Tableau 3.4.1

Somme des bilans des établissements de crédit luxembourgeois <sup>1) 2) 3)</sup>

1. Actif	Caisse et avoirs à terme	Créances sur les établissements de crédit	Créances sur la clientèle et opérations de crédit-bail	Effets, obligations et autres valeurs mobilières à revenu fixe	Actions et autres valeurs mobilières à revenu variable	Participations et parts dans des entreprises liées	Autres actifs	Total de l'actif	Nombre de banques
En fin de période	1	2	3	4	5	6	7	8	9
1998									
sept.	923	299 022	102 154	121 975	2 992	2 880	18 398	548 343	216
oct.	934	306 476	101 692	124 934	3 253	2 906	16 941	557 136	216
nov.	919	309 809	104 708	127 185	3 665	3 064	18 169	567 520	215
déc.	890	287 079	98 221	129 022	3 232	4 262	18 181	540 887	209
1999									
jan.	5 717	281 850	101 723	127 266	3 325	4 477	18 946	543 304	210
fév.	6 160	276 214	102 129	128 637	3 297	4 476	17 910	538 823	210
mars	5 740	276 421	107 719	132 148	4 735	4 571	18 351	549 686	210
avril	7 372	277 240	106 538	135 438	5 597	4 767	19 255	556 208	211
mai	8 104	270 911	112 177	140 227	5 849	4 671	19 388	561 327	209
juin	8 668	273 967	114 752	140 513	4 355	4 471	19 063	565 789	209
juil.	9 199	274 357	112 620	137 334	4 428	4 909	18 161	561 009	209
août	7 502	281 342	113 548	138 107	3 706	4 930	19 410	568 544	208
sept.	6 089	285 418	112 064	139 669	3 733	4 929	19 386	571 288	210
oct.	8 575	291 200	112 647	142 920	3 766	5 047	20 111	584 266	211
nov.	6 620	303 089	115 723	153 622	3 876	4 943	22 324	610 197	211
déc.	5 218	289 442	117 233	152 758	4 726	5 661	23 421	598 459	210
2000									
jan.	6 792	292 736	120 472	151 559	4 852	5 797	23 725	605 933	211
fév.	5 621	296 209	120 458	148 564	4 899	5 917	24 756	606 423	213
mars	6 141	298 813	126 555	149 318	6 382	5 986	24 438	617 633	213
avril	9 350	297 040	127 182	150 426	8 171	5 956	26 270	624 394	213
mai	6 937	300 150	123 755	149 186	9 002	6 132	25 475	620 636	209
juin	5 226	295 710	125 737	148 821	7 317	6 262	24 429	613 502	207
juil.	5 680	296 868	124 709	150 883	7 041	6 711	25 353	617 245	207
août	8 771	306 026	128 020	153 709	5 724	7 638	27 455	637 343	207
sept.	7 656	310 740	133 985	157 395	6 072	7 635	26 842	650 326	206
oct.	8 128	316 468	135 104	159 047	5 923	7 731	28 762	661 163	203
nov.	10 650	311 528	134 550	158 704	5 833	7 805	29 362	658 432	203
déc.	6 736	311 632	131 271	155 954	5 774	7 518	28 863	647 749	202
2001									
jan.	5 637	325 872	129 163	152 689	6 517	7 745	30 431	658 053	201
fév.	5 401	324 178	130 356	155 750	5 699	7 830	36 162	665 376	199
mars	6 735	325 772	135 191	158 418	5 458	8 238	34 631	674 442	198
avril	6 031	315 562	131 556	162 793	6 264	8 279	37 151	667 636	197
mai	5 460	317 725	135 297	166 132	6 065	8 383	37 183	676 245	198
juin	8 080	329 231	146 158	171 233	4 241	7 308	35 010	701 260	197
juil.	6 935	323 545	142 431	173 102	4 831	10 007	36 618	697 469	197
août	8 168	313 687	137 693	161 960	4 644	7 867	37 949	671 968	197
sept.	7 923	323 276	139 818	171 783	4 727	9 851	38 401	695 779	196
oct.	8 112	324 395	137 730	172 549	4 590	9 415	40 779	697 569	196
nov.	7 480	330 571	143 584	170 460	4 594	9 342	38 499	704 529	194
déc.	7 103	344 495	150 719	168 577	4 525	10 396	35 184	721 000	189
2002									
jan.	7 583	352 519	143 684	168 473	4 587	10 279	32 022	719 147	187
fév.	7 185	335 997	142 203	169 240	4 600	10 284	31 481	700 991	185
mars	7 759	339 244	143 633	169 912	4 845	10 278	28 775	704 446	185
avril	5 572	349 544	144 885	169 112	5 988	10 406	26 574	712 080	184
mai	7 166	351 616	140 423	169 117	6 335	10 142	26 168	710 966	184
juin	15 343	333 716	140 612	165 491	4 406	10 205	24 217	693 990	184
juil.	8 361	328 400	137 845	163 550	4 358	10 229	23 328	676 072	183
août	8 166	302 811	136 986	169 532	4 728	10 041	36 583	668 847	183
sept.	7 528	307 148	132 843	163 213	4 491	9 360	36 485	661 067	182
oct.	7 749	309 913	131 589	164 830	4 384	8 994	38 964	666 424	181
nov.	5 799	335 305	131 041	159 262	4 231	9 758	22 269	667 664	179
déc.	6 009	337 387	128 847	155 339	3 887	9 878	21 271	662 618	177

1) A partir de juillet 1998 cette statistique est basée sur une collecte couvrant 95% de la somme des bilans des établissements de crédit.

Afin de fournir une série statistique cohérente, les données reprises dans ce tableau ont été extrapolées par la Banque centrale.

2) Les données ont été révisées pour tenir compte de nouvelles informations. Des différences peuvent apparaître en raison des arrondis.

3) Les données se rapportant aux années 1997 à 1998 ont été converties en euro sur base du taux de conversion de EUR=40,3399 LUF

(en millions de EUR; données brutes; encours en fin de période)

2. Passif									
Dettes envers les établissements de crédit	Dettes envers la clientèle	Dettes représentées par un titre	Capital et réserves	Passifs subordonnés	Provisions et corrections de valeur	Autres passifs	Résultats	Total du passif	En fin de période
10	11	12	13	14	15	16	17	18	
265 145	195 794	37 446	12 564	6 817	7 723	20 542	2 311	548 343	1998
273 738	194 718	38 863	12 557	6 893	7 684	19 850	2 832	557 136	sept.
278 455	198 204	40 232	12 732	7 145	7 720	19 921	3 110	567 520	oct.
256 787	191 472	40 782	12 987	7 100	8 229	20 686	2 845	540 887	nov.
									déc.
260 301	191 741	39 597	12 953	7 046	8 031	20 712	2 924	543 304	1999
257 717	189 834	39 667	12 950	7 155	8 192	20 252	3 056	538 823	jan.
266 941	189 168	41 541	13 223	7 480	8 383	20 472	2 477	549 686	fév.
270 331	190 744	42 418	13 598	7 494	8 377	21 594	1 651	556 208	mars
274 025	190 728	43 020	14 138	7 607	8 453	21 870	1 486	561 327	avril
277 227	191 618	43 096	14 177	7 499	8 634	22 026	1 513	565 789	mai
271 096	192 729	43 752	14 548	7 247	8 521	21 348	1 767	561 009	juin
277 817	190 465	45 021	14 591	7 342	8 583	22 847	1 879	568 544	juil.
280 262	189 637	45 801	14 666	7 324	8 696	22 965	1 937	571 288	août
289 527	189 923	48 562	14 613	7 331	8 557	23 518	2 236	584 266	sept.
310 302	192 297	49 020	14 660	7 421	8 545	25 423	2 529	610 197	oct.
295 896	193 825	48 879	15 042	7 567	8 787	26 106	2 356	598 459	nov.
									déc.
298 457	198 748	47 522	15 395	7 655	9 029	26 522	2 606	605 933	2000
292 522	203 867	47 818	15 376	7 541	8 877	27 628	2 794	606 423	jan.
303 591	204 115	47 277	15 718	7 763	8 949	27 813	2 407	617 633	fév.
301 378	211 843	47 099	16 187	7 844	9 090	29 108	1 844	624 394	mars
301 979	205 484	48 011	16 368	7 810	9 049	30 110	1 825	620 636	avril
292 800	206 373	49 471	16 539	8 032	9 418	28 991	1 877	613 502	mai
288 057	212 356	50 994	17 099	8 025	9 318	29 246	2 150	617 245	juin
293 934	221 197	54 216	17 502	8 143	9 252	30 769	2 330	637 343	juil.
299 546	226 016	56 936	17 481	8 234	9 289	30 355	2 469	650 326	août
295 900	234 839	60 097	17 376	8 659	9 212	32 272	2 808	661 163	sept.
288 991	235 939	62 304	17 354	8 609	9 133	33 085	3 017	658 432	oct.
290 297	226 932	59 360	17 172	8 839	9 156	32 953	3 041	647 749	nov.
									déc.
309 082	215 700	59 669	17 313	9 295	9 226	34 557	3 210	658 053	2001
308 867	214 317	62 902	17 462	10 057	9 414	38 992	3 363	665 376	jan.
316 014	216 284	64 950	18 155	10 142	9 523	36 529	2 845	674 442	fév.
301 281	219 510	66 193	18 559	10 157	9 551	40 449	1 935	667 636	mars
302 591	222 698	70 054	18 722	10 270	9 508	40 345	2 059	676 245	avril
330 016	224 688	68 929	17 029	10 240	9 604	38 302	2 453	701 260	mai
322 672	223 613	69 491	19 045	10 248	9 551	40 148	2 700	697 469	juin
310 006	210 284	69 974	18 824	9 718	8 849	41 540	2 772	671 968	juil.
322 620	219 358	69 321	18 811	10 057	9 626	43 008	2 978	695 779	août
316 055	221 532	73 298	18 924	10 131	9 638	44 802	3 189	697 569	sept.
319 868	225 626	74 844	18 835	10 179	9 581	42 089	3 507	704 529	oct.
334 904	231 734	73 045	19 595	10 337	9 838	37 931	3 618	721 000	nov.
									déc.
331 086	235 251	74 880	19 803	10 258	9 951	34 189	3 731	719 147	2002
321 040	227 781	73 562	19 815	10 240	9 956	34 677	3 918	700 991	jan.
327 490	226 080	74 973	20 286	10 026	10 017	32 262	3 312	704 446	fév.
330 207	231 234	76 791	21 336	10 055	10 019	30 296	2 142	712 080	mars
329 056	231 273	77 055	21 197	9 911	9 909	30 317	2 248	710 966	avril
323 501	220 913	76 960	21 194	9 867	9 895	29 276	2 383	693 990	mai
315 686	219 469	69 836	21 288	9 771	10 020	27 318	2 683	676 072	juin
303 877	214 046	69 104	18 788	10 070	9 396	40 711	2 855	668 847	juil.
306 525	208 415	65 863	17 875	9 555	9 146	40 862	2 827	661 067	août
301 928	211 622	70 019	18 086	9 678	9 213	42 831	3 046	666 424	sept.
318 881	208 344	71 759	21 075	9 435	10 333	25 167	2 670	667 664	oct.
316 005	207 488	69 946	21 232	9 331	10 316	25 045	3 256	662 618	nov.
									déc.

Tableau 3.4.2

Somme des bilans des établissements de crédit luxembourgeois <sup>1)2)</sup>

1. Actif									
En fin de période	Caisse	Créances	aux établissements de crédit	aux administrations publiques	aux autres secteurs	Portefeuille de titres autres que les actions	émis par des établissements de crédit	émis par des administrations publiques	émis par d'autres entités
	1	2	3	4	5	6	7	8	9
2000									
déc.	331	447 130	319 071	7 915	120 144	155 419	77 083	47 836	30 500
2001									
jan.	278	461 269	336 438	8 368	116 463	151 031	77 489	42 311	31 231
fév.	284	457 206	334 637	7 721	114 848	157 376	80 833	44 238	32 305
mars	285	470 843	340 424	8 009	122 410	155 848	81 104	42 397	32 347
avril	296	457 997	330 095	7 507	120 395	158 722	81 681	43 753	33 287
mai	311	462 007	330 600	8 183	123 224	163 146	83 408	45 996	33 742
juin	303	487 347	347 535	7 355	132 458	165 037	83 739	46 649	34 649
juil.	295	477 515	341 838	6 794	128 883	166 938	84 397	47 550	34 991
août	285	457 152	325 339	7 862	123 950	164 166	82 997	46 197	34 972
sept.	282	478 711	344 750	7 418	126 543	165 313	82 509	48 521	34 283
oct.	322	479 366	347 951	6 755	124 661	164 999	81 375	48 907	34 717
nov.	296	490 408	351 966	7 904	130 538	163 186	80 336	48 236	34 614
déc.	254	510 236	366 488	7 443	136 305	162 092	79 093	48 390	34 609
2002									
jan.	433	510 892	373 350	6 917	130 625	162 100	80 035	47 213	34 852
fév.	306	492 975	357 115	7 304	128 557	162 087	78 493	48 398	35 196
mars	279	498 005	360 912	6 754	130 339	162 714	78 302	47 737	36 675
avril	276	508 574	371 087	7 020	130 466	160 567	77 265	47 213	36 089
mai	272	507 381	373 366	6 845	127 170	161 544	77 406	47 866	36 272
juin	265	499 768	363 163	6 734	129 871	155 201	75 128	44 381	35 692
juil.	236	482 105	350 417	6 734	124 954	156 220	75 484	45 285	35 451
août	209	473 788	341 709	7 645	124 434	157 515	75 037	46 798	35 680
sept.	206	468 181	337 570	7 560	123 051	155 762	74 201	46 278	35 283
oct.	233	471 059	343 303	7 013	120 743	157 601	75 321	47 537	34 743
nov.	228	473 178	343 969	6 588	122 621	157 198	74 388	48 032	34 778
déc.	268	472 870	346 217	7 854	118 799	153 684	73 308	46 801	33 575
2. Passif									
En fin de période	Dettes	envers les établissements de crédit	envers les administrations publiques	envers les autres secteurs	dépôts à vue	dépôts remboursables avec préavis	dépôts à terme	pensions	Titres de créance émis
	1	2	3	4	5	6	7	8	9
2000									
déc.	521 170	296 330	16 487	208 353	65 252	7 146	133 565	2 390	44 536
2001									
jan.	529 442	316 318	10 431	202 693	69 870	8 677	121 772	2 374	44 864
fév.	525 936	311 899	10 555	203 482	68 917	6 325	125 800	2 440	49 171
mars	537 681	325 355	9 612	202 714	68 269	6 750	125 238	2 457	48 587
avril	527 486	311 578	9 443	206 464	71 117	7 059	126 462	1 826	48 997
mai	530 788	311 316	9 358	210 115	75 734	7 865	124 423	2 093	52 282
juin	558 658	341 548	7 448	209 663	74 041	7 596	125 517	2 509	51 864
juil.	550 670	334 576	7 850	208 244	69 846	7 356	129 001	2 041	51 816
août	526 828	314 895	7 067	204 865	67 576	7 359	128 281	1 650	51 205
sept.	548 897	333 262	7 313	208 322	74 358	6 884	124 666	2 414	50 548
oct.	545 208	329 183	7 778	208 248	69 742	7 060	129 196	2 250	52 956
nov.	553 287	331 072	7 554	214 661	75 514	8 672	127 977	2 498	53 453
déc.	573 841	346 422	15 028	212 391	67 134	6 916	135 607	2 734	52 306
2002									
jan.	573 138	340 022	12 446	220 671	76 539	7 626	134 550	1 957	53 312
fév.	556 045	329 908	11 273	214 864	71 814	7 527	133 774	1 749	53 778
mars	560 529	336 944	11 366	212 219	69 403	7 136	132 729	2 951	55 097
avril	569 210	337 544	11 028	220 638	71 469	7 362	139 697	2 110	55 255
mai	567 298	336 920	11 365	219 013	66 916	7 351	142 403	2 343	55 972
juin	552 863	328 702	10 681	213 480	72 584	6 223	131 920	2 753	50 983
juil.	540 890	323 631	10 901	206 357	68 493	5 926	130 528	1 410	53 342
août	533 150	318 608	6 560	207 982	69 964	5 967	131 369	682	53 544
sept.	526 860	314 703	6 487	205 670	69 186	5 900	129 909	675	52 909
oct.	528 910	317 678	7 140	204 092	65 006	6 491	132 060	535	54 652
nov.	528 860	317 746	7 181	203 933	65 238	7 781	130 423	491	55 845
déc.	524 592	314 052	8 015	202 525	59 826	6 666	135 126	907	54 900

1) Cette statistique est basée sur une collecte couvrant 95% de la somme des bilans des établissements de crédit.

Les données ont été extrapolées par la Banque centrale.

2) Les données ont été révisées pour tenir compte de nouvelles informations. Des différences peuvent apparaître en raison des arrondis.

(en million de EUR, données brutes, encours en fin de période)

Instruments du marché monétaire	Portefeuille d'actions	émis par des établissements de crédit	émis par d'autres entités	Portefeuille de participations et de parts dans des entreprises liées			Actifs immobilisés	Autres actifs	Total de l'actif	En fin de période
				émis par des établissements de crédit	émis par d'autres entités	émis par d'autres entités				
10	11	12	13	14	15	16	17	18	19	
3 885	5 443	1 296	4 147	7 321	5 314	2 007	3 309	24 911	647 749	2000 déc.
2 080	6 218	1 585	4 633	7 468	4 982	2 486	3 284	26 425	658 053	2001 jan.
2 110	5 545	1 345	4 200	6 905	4 321	2 584	3 396	32 554	665 376	fév.
1 163	5 083	1 289	3 794	7 890	5 216	2 674	3 339	29 991	674 442	mars
1 248	5 856	1 226	4 630	7 892	5 184	2 708	3 351	32 274	667 635	avril
1 263	5 673	1 380	4 293	8 040	5 201	2 838	3 375	32 430	676 245	mai
1 374	4 720	1 241	3 479	8 547	5 348	3 199	3 390	30 540	701 260	juin
1 151	4 324	962	3 362	9 577	6 395	3 182	3 401	34 269	697 469	juil.
1 062	4 245	1 006	3 239	9 688	6 485	3 203	3 428	31 941	671 968	août
1 197	4 168	965	3 203	9 449	5 310	4 139	3 455	33 203	695 779	sept.
930	4 015	826	3 188	8 987	4 873	4 114	3 500	35 450	697 569	oct.
977	4 013	823	3 190	8 924	5 681	3 243	3 510	33 217	704 530	nov.
772	3 958	825	3 133	9 964	6 056	3 908	3 514	30 209	721 000	déc.
1 021	4 049	825	3 224	9 876	6 050	3 827	3 516	27 260	719 147	2002 jan.
1 572	4 068	834	3 234	9 865	6 053	3 812	3 511	26 607	700 991	fév.
1 663	4 312	848	3 464	9 871	6 068	3 803	3 488	24 114	704 446	mars
1 797	5 373	837	4 536	9 803	6 094	3 709	3 493	22 198	712 080	avril
1 723	5 745	832	4 913	9 718	5 916	3 802	3 517	21 067	710 966	mai
1 694	3 978	857	3 122	9 964	6 033	3 931	3 590	19 529	693 990	juin
1 600	3 845	836	3 009	9 803	5 951	3 852	3 543	18 721	676 072	juil.
1 585	3 792	838	2 954	9 945	6 048	3 897	3 605	18 408	668 847	août
1 567	3 752	831	2 921	9 835	5 981	3 854	3 565	18 199	661 067	sept.
1 731	3 750	830	2 920	9 779	5 916	3 863	3 579	18 826	666 558	oct.
1 740	3 854	830	3 024	9 664	5 918	3 746	3 579	18 220	667 661	nov.
1 461	3 643	849	2 794	9 817	6 617	3 200	3 604	17 271	662 618	déc.

Instruments du marché monétaire	Capital	Eléments assimilables au capital	Réserves	Provisions et corrections de valeur	Résultats	Autres passifs	Total du passif	En fin de période
21 503	7 056	4 981	9 305	10 023	2 847	26 328	647 749	2000 déc.
21 556	7 293	5 027	9 072	9 980	2 974	27 845	658 053	2001 jan.
23 581	7 252	4 438	8 941	10 160	3 053	32 844	665 376	fév.
24 087	7 318	5 115	9 731	10 176	2 579	29 168	674 442	mars
23 845	7 240	5 147	10 116	10 205	1 808	32 792	667 635	avril
25 584	7 356	5 183	10 259	10 228	1 893	32 671	676 245	mai
24 989	7 254	5 719	10 307	10 209	2 305	29 955	701 260	juin
24 935	7 264	5 692	10 297	10 135	2 472	34 189	697 469	juil.
25 249	7 296	5 650	10 243	10 046	2 692	32 758	671 968	août
25 747	7 211	5 638	10 235	10 212	2 767	34 524	695 779	sept.
26 901	7 220	5 635	10 250	10 154	2 977	36 268	697 569	oct.
27 885	7 196	5 648	10 147	10 085	3 268	33 560	704 530	nov.
27 598	7 258	5 693	10 944	10 304	3 366	29 689	721 000	déc.
28 427	7 230	5 779	11 181	10 497	3 511	26 072	719 147	2002 jan.
26 521	7 235	5 760	11 185	10 499	3 697	26 272	700 991	fév.
26 574	7 234	5 751	11 635	10 448	3 094	24 085	704 446	mars
27 673	7 079	5 521	12 371	10 405	1 971	22 595	712 080	avril
27 656	7 243	5 687	12 479	10 395	2 081	22 155	710 966	mai
29 507	7 352	5 773	12 779	10 608	2 304	21 822	693 990	juin
23 519	7 357	5 766	12 510	10 608	2 524	19 556	676 072	juil.
23 717	7 411	5 818	12 705	10 871	2 640	18 991	668 847	août
23 493	7 349	5 754	12 564	10 745	2 614	18 779	661 067	sept.
24 435	7 331	5 744	12 528	10 546	2 803	19 609	666 558	oct.
25 186	7 807	5 373	12 461	11 126	2 606	18 397	667 661	nov.
24 631	7 792	5 412	12 617	11 040	3 165	18 469	662 618	déc.

Tableau 3.4.3

Bilan agrégé des établissements de crédit luxembourgeois <sup>1)</sup>

1. Actif									
	Caisse	Créances	sur les établissements de crédit	sur les administrations publiques	sur les autres secteurs	Portefeuille de titres autres que les actions	émis par des établissements de crédit	émis par des administrations publiques	émis par d'autres entités
	1	2	3	4	5	6	7	8	9
2003									
jan.	244	480 053	353 106	7 252	119 695	155 909	73 617	46 948	35 344
fév.	226	469 144	345 070	5 943	118 131	159 616	74 517	49 373	35 726
mars	234	472 147	351 540	5 991	114 616	158 207	74 487	47 898	35 822
avril	241	470 876	351 697	5 862	113 317	157 282	72 766	48 810	35 706
mai	249	461 936	344 155	7 167	110 614	158 275	72 776	49 597	35 902
juin	237	468 014	347 824	6 884	113 306	159 664	74 168	48 933	36 563
juil.	237	464 013	342 911	6 623	114 479	160 467	74 399	49 253	36 815
août	248	462 606	342 020	6 900	113 686	163 889	75 598	51 344	36 947
sept.	242	465 979	345 382	6 874	113 723	163 270	73 964	50 545	38 762
oct.	242	463 764	342 524	6 420	114 820	165 014	74 579	51 432	39 003
2. Passif									
	Dettes	envers des établissements de crédit	envers les administrations publiques	envers les autres secteurs	Dépôts à vue	Dépôts à terme	Dépôts remboursables avec préavis	Pensions	Titres de créance émis
	1	2	3	4	5	6	7	8	9
2003									
jan.	530 365	311 065	7 544	211 756	70 889	131 061	8 503	1 303	78 621
fév.	525 583	312 506	7 889	205 188	66 319	128 102	9 555	1 212	78 264
mars	529 119	312 455	7 731	208 933	68 959	128 099	10 823	1 052	77 332
avril	532 249	312 993	8 167	211 089	68 282	131 717	9 909	1 181	73 818
mai	525 883	303 720	8 372	213 791	68 840	133 236	10 628	1 087	71 706
juin	530 913	307 647	8 634	214 632	73 757	129 787	10 364	724	72 499
juil.	526 495	304 120	9 050	213 326	71 430	131 348	10 052	496	73 790
août	528 584	310 879	8 863	208 842	66 666	131 884	9 607	684	73 231
sept.	531 154	311 559	8 957	210 638	71 919	128 323	9 480	917	72 880
oct.	527 550	302 878	11 506	213 166	67 459	133 478	10 584	1 645	76 443

Source: BCL

1) Les données ont été révisées pour tenir compte de nouvelles informations. Des différences peuvent apparaître en raison des arrondis.

(en millions de EUR; données brutes, encours en fin de période)

<i>Parts d'OPC monétaires</i>	<i>Portefeuille d'actions</i>	<i>émises par des établissements de crédit</i>	<i>émises par d'autres entités</i>	<i>Portefeuille de participations</i>	<i>émises par des établissements de crédit</i>	<i>émises par d'autres entités</i>	<i>Actifs immobilisés</i>	<i>Autres créances</i>	<i>Total de l'actif</i>	
10	11	12	13	14	15	16	17	18	19	
61	6 663	2 450	4 213	3 601	2 509	1 092	3 690	16 815	667 036	2003
140	8 037	3 846	4 191	4 523	2 923	1 600	3 705	16 786	662 177	jan.
134	6 456	3 133	3 323	6 709	3 981	2 728	3 668	16 464	664 019	fév.
126	5 684	1 493	4 191	7 764	4 443	3 321	3 677	16 062	661 712	mars
122	5 399	1 298	4 101	7 767	4 451	3 316	3 672	16 094	653 514	avril
127	3 905	1 022	2 883	7 648	4 426	3 222	3 686	15 762	659 043	mai
115	3 956	1 066	2 890	7 939	4 646	3 293	3 690	15 839	656 256	juin
41	4 075	1 172	2 903	7 986	4 653	3 333	3 670	16 110	658 626	juil.
121	3 739	1 134	2 605	6 935	3 653	3 282	3 673	16 152	660 112	août
119	4 202	1 146	3 056	6 937	3 658	3 279	3 676	16 326	660 280	sept.
										oct.

<i>Capital</i>	<i>Eléments assimilables au capital</i>	<i>Réserves</i>	<i>Provisions</i>	<i>Corrections de valeur</i>	<i>Résultats</i>	<i>Autres exigibilités</i>	<i>Total du passif</i>	
10	11	12	13	14	15	16	17	
8 490	5 400	12 541	4 391	6 712	3 265	17 251	667 036	2003
8 492	5 394	12 542	4 365	6 734	3 599	17 204	662 177	jan.
8 586	6 359	12 710	3 780	6 359	3 315	16 459	664 019	fév.
8 578	7 101	12 932	3 339	5 244	2 241	16 210	661 712	mars
8 561	7 088	12 898	3 339	5 054	2 483	16 502	653 514	avril
8 569	7 187	12 970	3 338	5 234	2 303	16 030	659 043	mai
8 573	7 224	12 974	3 359	5 100	2 558	16 183	656 256	juin
8 587	7 268	12 984	3 406	5 106	2 710	16 750	658 626	juil.
8 544	7 281	12 868	3 308	5 051	2 992	16 033	660 112	août
8 572	7 251	12 874	3 282	5 043	3 232	16 033	660 280	sept.
								oct.



Tableau 3.5.1

## Origine géographique des établissements de crédit établis au Luxembourg

En fin de période	Nombre de banques	Origine géographique <sup>1)</sup>									
		UEBL	Allemagne	France	Italie	Suisse	Scandinavie	Etats-Unis	Japon	Autres pays <sup>2)</sup>	Joint-ventures multi-nationales <sup>3)</sup>
1970	37	14	3	4		4		7		2	3
1971	43	14	6	4		4		8		3	4
1972	51	14	12	4		4		10		3	4
1973	70	14	16	4		4	2	16	1	5	8
1974	76	13	16	5	1	4	3	15	2	7	10
1975	76	12	16	5	1	5	3	15	2	7	10
1976	78	12	15	5	2	6	8	12	2	7	9
1977	90	12	20	6	3	6	10	13	3	8	9
1978	97	12	24	6	4	6	13	12	4	8	8
1979	108	12	28	6	5	6	14	11	4	12	10
1980	111	12	29	6	5	7	14	11	4	12	11
1981	115	13	29	7	6	7	14	11	4	12	12
1982	115	13	30	8	7	8	14	10	4	12	9
1983	114	12	31	8	7	7	14	11	4	13	7
1984	115	12	28	8	8	7	15	10	5	15	7
1985	118	12	29	7	8	7	16	11	6	16	6
1986	122	12	30	8	9	8	16	11	7	14	7
1987	127	15	30	8	10	10	16	9	7	15	7
1988	143	16	36	9	9	12	17	9	8	21	6
1989	166	19	38	14	9	14	21	11	9	25	6
1990	177	22	38	20	11	16	20	12	9	24	5
1991	187	25	40	21	13	17	20	10	9	28	4
1992	213	24	63	21	15	17	23	10	9	28	3
1993	218	25	67	21	16	17	19	10	9	32	2
1994	222	26	72	21	18	17	14	10	9	35	0
1995	220	27	70	19	18	17	14	10	9	36	0
1996	221	27	70	18	20	17	14	8	9	38	0
1997	215	27	67	17	21	16	11	8	9	39	0
1998	209	27	64	18	22	15	11	7	9	36	0
1999	210	27	65	18	23	13	11	7	9	37	0
2000	202	25	61	16	21	15	10	9	5	40	0
2001											
mars	198	25	61	16	21	15	9	9	5	37	0
avril	197	25	60	16	21	15	9	9	5	37	0
mai	198	26	60	16	21	15	9	9	5	37	0
juin	197	26	60	15	21	15	9	9	5	37	0
juil.	197	26	60	15	21	15	9	9	5	37	0
août	197	26	60	15	21	15	9	9	5	37	0
sept.	196	26	60	15	21	14	9	9	5	37	0
oct.	196	25	60	15	21	14	10	9	5	37	0
nov.	194	24	59	15	21	14	10	9	5	37	0
déc.	189	24	58	15	21	13	10	9	5	34	0
2002											
jan.	187	24	57	15	20	13	10	9	5	34	0
fév.	185	24	55	15	20	13	10	9	5	34	0
mars	185	24	56	15	20	12	10	9	5	34	0
avril	185	24	56	15	20	12	10	9	5	34	0
mai	184	24	55	15	20	12	10	9	5	34	0
juin	184	24	55	16	19	12	10	9	5	34	0
juil.	183	23	55	16	19	12	10	9	5	34	0
août	183	23	56	16	19	11	10	9	5	34	0
sept.	182	23	56	16	18	11	10	9	5	34	0
oct.	181	23	56	16	18	11	10	9	5	33	0
nov.	179	22	55	16	18	11	10	9	5	33	0
déc.	177	22	55	15	17	11	10	9	5	33	0

1) Nombre de banques par pays d'origine de la majorité de l'actionariat.

2) Dont à la dernière date disponible: Israël (5), Brésil (4), Chine, Rép. pop. (3), Portugal (3), Russie (1), Pays-Bas (5), Royaume-Uni (5), Bermude (1), Liechtenstein (1), Corée du Sud (1), Turquie (1), Grèce (1), Hong-Kong (1), Islande (2).

3) Banques dans lesquelles aucun actionnaire ou groupe d'actionnaires de la même nationalité ne détient plus de 50% du capital.

Tableau 3.5.2

Origine géographique des établissements de crédit établis au Luxembourg

En fin de période	Origine géographique																
	Total	Allemagne	Belgique / Luxembourg	Bésil	Chine	Danemark	Etats-Unis	France	Israël	Italie	Japon	Pays-Bas	Portugal	Grande- Bretagne	Suisse	Suède	Autres
	1	2	3	4	5	6	7	8	9	10	11	12	13	14	15	16	17
2003																	
jan.	178	56	19	4	4	2	6	17	3	17	5	4	4	5	13	7	12
fév.	179	56	19	4	4	2	6	18	3	17	5	4	4	5	13	7	12
mars	178	55	19	4	4	2	6	18	3	17	5	4	4	5	13	7	12
avril	178	55	19	4	4	2	6	18	3	17	5	4	4	5	13	7	12
mai	176	54	19	4	4	2	6	18	3	17	5	3	4	5	13	7	12
juin	175	53	19	4	4	2	6	18	3	17	5	3	4	5	13	7	12
juil.	176	53	19	4	4	2	6	18	3	17	5	3	4	5	13	7	13
août	175	52	19	4	4	2	6	18	3	17	5	3	4	5	13	7	13
sept.	174	52	19	3	4	2	6	18	3	17	5	3	4	5	13	7	13
oct.	172	51	19	3	4	2	6	18	3	16	5	3	4	5	13	7	13

Source: CSSF



Tableau 3.6

Situation de l'emploi dans les établissements de crédit et les autres professionnels du secteur financier <sup>1)</sup>

En fin de période	Dirigeants			Employés			Ouvriers			Total du personnel			En % de l'emploi total <sup>2)</sup>
	Hommes	Femmes	Total	Hommes	Femmes	Total	Hommes	Femmes	Total	Hommes	Femmes	Total	
1	2	3	4	5	6	7	8	9	10	11	12	13	14
<b>Total</b>													
1998	3 227	643	3 870	8 969	9 437	18 406	49	101	150	12 245	10 181	22 426	9,3
dont banques	2 893	576	3 469	7 840	8 371	16 211	47	87	134	10 780	9 034	19 814	
1999	3 477	758	4 235	9 517	10 128	19 645	37	68	105	13 031	10 954	23 985	9,5
dont banques	3 119	670	3 789	8 362	8 961	17 323	34	51	85	11 515	9 682	21 197	
2000	3 789	889	4 678	10 418	11 341	21 759	37	65	102	14 244	12 295	26 539	9,9
dont banques	3 367	783	4 150	9 020	9 782	18 802	35	48	83	12 422	10 613	23 035	
2001	4 158	1 052	5 210	10 863	11 893	22 756	42	85	127	15 063	13 030	28 093	10,1
dont banques	3 592	918	4 510	9 232	10 057	19 289	33	62	95	12 857	11 037	23 894	
mars 2002	4 194	1 102	5 296	10 761	11 815	22 576	36	72	108	14 991	12 989	27 980	9,9
dont banques	3 612	958	4 570	9 098	9 902	19 000	32	49	81	12 742	10 909	23 651	
juin 2002	4 254	1 116	5 370	10 715	11 820	22 535	54	75	129	15 023	13 011	28 034	9,8
dont banques	3 650	967	4 617	9 055	9 897	18 952	49	49	98	12 754	10 913	23 667	
septembre 2002	4 271	1 137	5 408	10 730	11 733	22 463	35	74	109	15 036	12 944	27 980	9,7
dont banques	3 668	983	4 651	9 043	9 819	18 862	31	47	78	12 742	10 849	23 591	
décembre 2002	4 266	1 136	5 402	10 593	11 595	22 188	29	74	103	14 888	12 805	27 693	9,7
dont banques	3 652	977	4 629	8 943	9 657	18 600	25	46	71	12 620	10 680	23 300	
mars 2003	4 362	1 183	5 545	10 387	11 433	21 820	30	70	100	14 779	12 686	27 465	9,5
dont banques	3 755	1 025	4 780	8 691	9 520	18 211	24	47	71	12 470	10 592	23 062	
juin 2003	4 344	1 181	5 525	10 214	11 251	21 465	30	66	96	14 588	12 498	27 086	9,3
dont banques	3 765	1 038	4 803	8 576	9 414	17 990	23	42	65	12 364	10 494	22 858	
septembre 2003	4 355	1 177	5 532	10 126	11 145	21 271	30	74	104	14 511	12 396	26 907	9,1
dont banques	3 756	1 030	4 786	8 473	9 272	17 745	23	44	67	12 252	10 346	22 598	
<b>Luxembourgeois</b>													
1998	998	211	1 209	3 575	3 489	7 064	20	15	35	4 593	3 715	8 308	37,0
dont banques	925	186	1 111	3 375	3 306	6 681	20	15	35	4 320	3 507	7 827	
1999	1 004	223	1 227	3 517	3 487	7 004	15	9	24	4 536	3 719	8 255	34,4
dont banques	923	203	1 126	3 342	3 305	6 647	15	9	24	4 280	3 517	7 797	
2000	1 054	222	1 276	3 453	3 584	7 037	17	10	27	4 524	3 816	8 340	31,4
dont banques	960	204	1 164	3 257	3 386	6 643	16	10	26	4 233	3 600	7 833	
2001	1 123	245	1 368	3 397	3 564	6 961	18	14	32	4 538	3 823	8 361	29,8
dont banques	994	223	1 217	3 163	3 314	6 477	12	12	24	4 169	3 549	7 718	
mars 2002	1 132	252	1 384	3 321	3 508	6 829	14	15	29	4 467	3 775	8 242	29,5
dont banques	1 006	228	1 234	3 098	3 237	6 335	12	11	23	4 116	3 476	7 592	
juin 2002	1 131	248	1 379	3 301	3 485	6 786	14	16	30	4 446	3 749	8 195	29,2
dont banques	1 004	223	1 227	3 080	3 211	6 291	12	12	24	4 096	3 446	7 542	
septembre 2002	1 131	247	1 378	3 265	3 437	6 702	12	14	26	4 408	3 698	8 106	29,0
dont banques	1 007	221	1 228	3 045	3 164	6 209	10	10	20	4 062	3 395	7 457	
décembre 2002	1 153	252	1 405	3 249	3 415	6 664	12	16	28	4 414	3 683	8 097	29,2
dont banques	1 001	220	1 221	3 028	3 133	6 161	10	10	20	4 039	3 363	7 402	
mars 2003	1 206	250	1 456	3 365	3 577	6 942	13	11	24	4 584	3 838	8 422	30,7
dont banques	1 071	219	1 290	3 126	3 316	6 442	9	10	19	4 206	3 545	7 751	
juin 2003	1 129	247	1 376	3 181	3 295	6 476	13	8	21	4 323	3 550	7 873	29,1
dont banques	998	217	1 215	2 949	3 044	5 993	9	7	16	3 956	3 268	7 224	
septembre 2003	1 125	252	1 377	3 125	3 278	6 403	13	13	26	4 263	3 543	7 806	29,0
dont banques	999	218	1 217	2 894	3 002	5 896	9	10	19	3 902	3 230	7 132	
<b>Etrangers</b>													
1998	2 229	432	2 661	5 394	5 948	11 342	29	86	115	7 652	6 466	14 118	63,0
dont banques	1 968	390	2 358	4 465	5 065	9 530	27	72	99	6 460	5 527	11 987	
1999	2 473	535	3 008	6 000	6 641	12 641	22	59	81	8 495	7 235	15 730	65,6
dont banques	2 196	467	2 663	5 020	5 656	10 676	19	42	61	7 235	6 165	13 400	
2000	2 735	667	3 402	6 965	7 757	14 722	20	55	75	9 720	8 479	18 199	68,6
dont banques	2 407	579	2 986	5 763	6 396	12 159	19	38	57	8 189	7 013	15 202	
2001	3 035	807	3 842	7 466	8 329	15 795	24	71	95	10 525	9 207	19 732	70,2
dont banques	2 598	695	3 293	6 069	6 743	12 812	21	50	71	8 688	7 488	16 176	
mars 2002	3 062	850	3 912	7 440	8 307	15 747	22	57	79	10 524	9 214	19 738	70,5
dont banques	2 606	730	3 336	6 000	6 665	12 665	20	38	58	8 626	7 433	16 059	
juin 2002	3 123	868	3 991	7 414	8 335	15 749	40	59	99	10 577	9 262	19 839	70,8
dont banques	2 646	744	3 390	5 975	6 686	12 661	37	37	74	8 658	7 467	16 125	
septembre 2002	3 140	890	4 030	7 465	8 296	15 761	23	60	83	10 628	9 246	19 874	71,0
dont banques	2 661	762	3 423	5 998	6 655	12 653	21	37	58	8 680	7 454	16 134	
décembre 2002	3 113	884	3 997	7 344	8 180	15 524	17	58	75	10 474	9 122	19 596	70,8
dont banques	2 651	757	3 408	5 915	6 524	12 439	15	36	51	8 581	7 317	15 898	
mars 2003	3 156	933	4 089	7 022	7 856	14 878	17	59	76	10 195	8 848	19 043	69,3
dont banques	2 684	806	3 490	5 565	6 204	11 769	15	37	52	8 264	7 047	15 311	
juin 2003	3 215	934	4 149	7 033	7 956	14 989	17	58	75	10 265	8 948	19 213	70,9
dont banques	2 767	821	3 588	5 627	6 370	11 997	14	35	49	8 408	7 226	15 634	
septembre 2003	3 230	925	4 155	7 001	7 867	14 868	17	61	78	10 248	8 853	19 101	71,0
dont banques	2 757	812	3 569	5 579	6 270	11 849	14	34	48	8 350	7 116	15 466	

1) Les données ont été révisées pour tenir compte de nouvelles informations.

2) Pour le sous-tableau «Totals», il s'agit de l'effectif total des établissements de crédit et des autres professionnels du secteur financier par rapport à l'emploi intérieur. En ce qui concerne les sous-tableaux «Luxembourgeois» et «Etrangers», il s'agit de l'effectif total de chacune de ces deux catégories par rapport à l'emploi total du secteur financier.

Tableau 3.7

## Taux de rendements significatifs au Luxembourg

(en pourcentage)

En fin de période	Livrets d'épargne ordinaires au Luxembourg			Taux hypothécaire au Luxembourg	Taux de rendement en Bourse des titres à revenu fixe <sup>2)</sup>
	Taux de base	Prime de fidélité	Prime d'épargne <sup>1)</sup>		
1	2	3	4	5	6
1985	5,00	1,00		8,25	9,25
1986	4,00	1,00	1,50	7,25	7,37
1987	3,75	1,00	1,50	7,00	7,15
1988	3,50	1,00	1,50	6,75	7,21
1989	4,75	1,00	2,00	8,00	8,43
1990	4,75	1,25	3,25	8,25	9,44
1991	4,75	1,25	3,25	8,25	9,00
1992	5,00	1,00	3,25	8,25	8,60
1993	4,00	1,00	2,75	7,00	7,15
1994	4,00	1,00	2,25	6,50	8,02
1995	3,50	1,00	1,25	6,00	6,54
1996	2,50	0,50	1,00	5,50	5,96
1997	2,25	0,50	0,50	5,25	5,65
1998	2,00	0,50	0,50	5,00	4,68
1999	2,00	0,50	0,50	5,00	5,52
2000	3,35	0,50	0,50	5,98	5,74
2001					
mars	3,35	0,50	0,50	5,76	5,41
juin	3,35	0,50	0,50	5,35	5,55
sept.	3,35	0,50	0,50	5,24	5,23
oct.	2,35	0,50	0,50	5,24	5,06
nov.	2,35	0,50	0,50	5,24	4,93
déc.	1,85	0,50	0,50	4,76	5,21
2002					
jan.	1,85	0,50	0,50	4,76	5,31
fév.	1,85	0,50	0,50	4,76	5,42
mars	1,85	0,50	0,50	4,76	5,61
avril	1,85	0,50	0,50	4,23	5,56
mai	1,85	0,50	0,50	4,23	5,61
juin	1,85	0,50	0,50	4,51	5,47
juil.	1,85	0,50	0,50	4,51	5,36
août	1,85	0,50	0,50	4,51	5,19
sept.	1,85	0,50	0,50	4,44	4,95
oct.	1,85	0,50	0,50	4,44	5,09
nov.	1,85	0,50	0,50	4,44	5,05
déc.	1,85	0,50	0,50	4,40	4,83
2003					
jan.	1,35	0,50	0,50	4,25	4,65
fév.	1,35	0,50	0,50	4,16	4,46
mars	1,35	0,50	0,50	4,00	4,34
avril	1,10	0,50	0,50	3,92	4,44
mai	1,10	0,50	0,50	3,73	4,07
juin	1,10	0,50	0,50	3,88	3,78
juil.	1,00	0,50	0,50	3,76	4,15
août	1,00	0,50	0,50	3,75	4,37
sept.	1,00	0,50	0,50	3,74	4,37
oct.	1,00	0,50	0,50	-	4,41

Source: BCEE, Bourse de Luxembourg

1) La prime d'épargne, qui existe depuis janvier 1986, est calculée sur l'augmentation nette des dépôts en cours d'année.

2) Titres en LUF jusqu'au 31 décembre 1998 et titres en EUR depuis le 1<sup>er</sup> janvier 1999.

Le taux de rendement en Bourse des titres à revenu fixe est calculé comme étant la moyenne des rendements quotidiens observés au cours de la période de référence.

Tableau 3.8

**Crédits immobiliers consentis pour des immeubles situés au Luxembourg <sup>1) 2) 3)</sup>**

(en millions de EUR, données brutes, encours en fin de période)

Période	Total des crédits immobiliers	Crédits aux résidents						Crédits aux non-résidents
		Total des crédits aux résidents	Secteur résidentiel			Secteur non résidentiel	Secteur communal	
			Total du secteur résidentiel	Crédits aux non-promoteurs	Crédits aux promoteurs			
1	2	3	4	5	6	7	8	9
1991	1 358	1 352	1 099	909	190	200	52	6
1992	1 459	1 417	1 083	947	136	176	158	42
1993	1 394	1 390	991	887	104	168	231	4
1994	1 362	1 353	1 040	939	101	205	108	9
1995	1 450	1 432	1 098	992	106	252	83	18
1996	1 386	1 376	1 163	1 084	79	135	78	11
mars	348	343	286	258	28	51	7	4
juin	355	354	309	287	22	25	20	2
sept.	301	298	268	258	9	18	13	3
déc.	383	380	300	281	19	41	39	2
1997	1 432	1 428	1 263	1 207	56	131	34	4
mars	332	331	285	276	9	37	9	1
juin	397	396	336	313	23	45	16	1
sept.	330	329	303	292	11	23	3	1
déc.	373	371	340	327	13	25	6	2
1998	1 896	1 859	1 483	1 406	77	197	179	37
mars	449	448	372	351	21	22	54	1
juin	532	501	417	391	26	63	21	31
sept.	455	453	385	360	25	51	17	2
déc.	460	457	309	304	5	61	87	3
1999	2 203	2 140	1 651	1 542	109	371	118	63
mars	579	577	389	378	11	167	21	2
juin	540	530	418	388	30	71	41	10
sept.	523	515	428	396	32	49	38	8
déc.	561	518	416	380	36	84	18	43
2000	2 314	2 166	1 676	1 561	115	366	124	148
mars	549	534	435	393	42	53	46	15
juin	544	538	426	390	36	88	24	6
sept.	582	516	391	369	22	106	19	66
déc.	639	578	424	409	15	119	35	61
2001	2 734	2 648	1 906	1 790	116	512	230	86
mars	674	612	455	424	31	124	33	62
juin	781	771	500	466	34	151	120	10
sept.	618	610	430	423	7	131	49	8
déc.	661	655	521	477	44	106	28	6
2002	3 131	3 025	2 308	2 117	191	460	257	106
mars	767	761	538	467	71	82	141	6
juin	765	752	619	563	56	113	20	13
sept.	706	702	534	502	32	139	29	4
déc.	893	810	617	585	32	126	67	83
2003								
mars	850	837	614	592	22	166	57	13
juin	990	984	690	658	32	218	76	6
sept.	846	839	682	609	73	111	46	7

1) L'encadrement du crédit immobilier a été aboli le 1.10.1975.

Les montants n'incluent pas les crédits immobiliers accordés par des institutions ou organismes autres que les établissements de crédit (p. ex. Caisse de Pension des Employés Privés).

2) Il s'agit uniquement des crédits immobiliers nouvellement accordés au cours du trimestre.

3) Les données ont été modifiées pour tenir compte des informations nouvelles. Des différences peuvent apparaître en raison des arrondis.

Tableau 3.9

**Taux d'intérêt des IFM sur les dépôts et crédits  
en euros vis-à-vis des résidents de la zone euro**

(en pourcentage annuel, à l'exclusion des charges sauf indication contraire)

Période	Nouveaux contrats conclus en cours de période								Encours en fin de période
	Crédits				Dépôts				Crédits
	Ménages		Sociétés non financières		Ménages		Sociétés non financières		Ménages
	Crédits à la consommation – taux variable et fixation initiale du taux d'une durée inférieure à 1 an	Crédits immobiliers – fixation initiale du taux d'une durée supérieure à 5 ans et inférieure ou égale à 10 ans	Crédits d'un montant supérieur à 1 million d'euros – taux variable ou fixation initiale du taux d'une durée inférieure à 1 an	Crédits d'un montant supérieur à 1 million d'euros – fixation initiale du taux d'une durée supérieure à 5 ans	Dépôts à vue	Dépôts remboursables avec préavis – d'une durée inférieure ou égale à 3 mois	Dépôts à terme – échéance initiale supérieure à 2 ans	Dépôts à vue	Crédits immobiliers – échéance initiale supérieure à 5 ans
1	2	3	4	5	6	7	8	9	10
2003									
jan.	6,93	5,38	3,71	4,51	0,93	2,29	3,28	1,18	5,61
fév.	7,28	5,20	3,66	4,45	0,98	2,26	2,98	1,20	5,54
mars	6,96	5,04	3,56	4,43	0,87	2,25	2,85	1,12	5,57
avril	7,23	5,00	3,46	4,43	0,83	2,20	2,89	1,11	5,47
mai	7,38	4,94	3,41	4,28	0,84	2,16	2,73	1,08	5,47
juin	6,88	4,76	3,14	3,99	0,76	2,10	2,71	0,99	5,38
juil.	6,98	4,63	3,08	3,75	0,68	2,07	2,56	0,91	-

Tableau 3.10

**Taux d'intérêt des banques luxembourgeoises sur les dépôts et crédits en euros vis-à-vis des résidents de la zone euro contractés en cours de période**

(en pourcentage annuel, à l'exclusion des charges sauf indication contraire)

Période	Ménages				Sociétés non financières		
	Crédits			Dépôts	Crédits		Dépôts
	Crédits à la consommation – fixation initiale du taux d'une durée supérieure à 1 an et inférieure ou égale à 5 ans	Crédits immobiliers – taux variable ou et fixation initiale du taux d'une durée inférieure ou égale à 1 an	Autres crédits – taux variable ou et fixation initiale du taux d'une durée inférieure ou égale à 1 an	Dépôts à terme – échéance initiale inférieure ou égale à 1 an	Crédits d'un montant inférieur ou égal à 1 million d'euros – taux variable ou et fixation initiale du taux d'une durée inférieure ou égale à 1 an	Crédits d'un montant supérieur à 1 million d'euros – taux variable ou et fixation initiale du taux d'une durée inférieure ou égale à 1 an	Dépôts à terme – échéance initiale inférieure ou égale à 1 an
1	2	3	4	5	6	7	8
2003							
jan.	5,82	4,25	4,30	2,52	4,16	3,49	2,74
fév.	5,47	4,16	4,04	2,46	4,26	3,44	2,70
mars	5,46	4,00	3,95	2,32	3,78	3,46	2,56
avril	5,69	3,92	4,04	2,24	4,14	3,37	2,54
mai	5,74	3,73	3,74	2,20	4,02	3,23	2,53
juin	5,81	3,88	3,65	1,90	2,74	3,43	2,16
juil.	5,68	3,76	3,63	1,86	3,52	3,55	2,09
août	5,61	3,75	3,72	1,82	3,46	3,35	2,08
sept.	5,62	3,74	3,42	1,85	2,79	3,36	2,07

Tableau 3.11

**Taux d'intérêt des banques luxembourgeoises sur les dépôts et crédits en euros vis-à-vis des résidents de la zone euro**

(en pourcentage annuel, à l'exclusion des charges sauf indication contraire)

Période	Sociétés non financières													
	Ménages				Dépôts				Crédits					
	Crédits à la consommation		Autres crédits		Dépôts à terme		Dépôts remboursables avec préavis		Crédits		Crédits		Dépôts	
	échéance initiale supérieure à 1 an et inférieure ou égale à 5 ans	échéance initiale inférieure ou égale à 1 an	Dépôts à vue	Dépôts à terme	échéance initiale inférieure ou égale à 2 ans	échéance initiale supérieure à 1 an et inférieure ou égale à 3 mois	échéance initiale inférieure ou égale à 1 an	échéance initiale supérieure à 1 an et inférieure ou égale à 5 ans	échéance initiale supérieure à 1 an et inférieure ou égale à 5 ans	échéance initiale supérieure à 5 ans	échéance initiale inférieure ou égale à 5 ans	Crédits à vue	Crédits à terme	échéance initiale inférieure ou égale à 2 ans
1	2	3	4	5	6	7	8	9	10	11	12			
2003														
jan.	5,57	4,28	4,22	1,70	2,49	2,05	4,01	4,22	4,81	2,45	2,68			
fév.	5,53	4,17	4,11	1,67	2,41	2,00	3,90	4,10	4,80	2,23	2,76			
mars	5,49	4,16	3,95	1,58	2,26	1,84	3,72	4,00	4,67	2,07	2,58			
avril	5,49	4,00	3,93	1,58	2,25	1,80	3,70	3,92	4,65	2,20	2,50			
mai	5,48	3,97	3,86	1,58	2,18	1,76	3,66	3,92	4,57	2,11	2,49			
juin	5,46	3,94	3,67	1,50	1,94	1,37	3,44	3,74	4,48	2,00	2,19			
juil.	5,38	3,73	3,60	1,21	1,83	1,34	3,36	3,67	4,37	1,72	2,08			
août	5,40	3,68	3,55	1,20	1,79	1,34	3,33	3,65	4,33	1,64	2,05			
sept.	5,40	3,69	3,48	1,23	1,80	1,44	3,33	3,63	4,30	1,70	2,05			

Tableau 4.1

Activité bancaire internationale: ventilation géographique <sup>1) 2) 3)</sup>

(en milliards de USD)

En fin de période	Zones géographiques									Total
	Pays recensés	Autres pays de l'Europe de l'Ouest	Europe de l'Est	Etats-Unis, Canada	Amérique latine	Centres «offshore»	Moyen-Orient	Japon, Singapour, Australie, Nouvelle-Zélande, Afrique	Autres pays	
1	2	3	4	5	6	7	8	9	10	11
Banques de la zone recensée <sup>4)</sup>										
<b>Actifs</b>										
1994	2 566,8	56,3	40,5	401,5	73,5	105,1	35,4	390,9	210,4	3 880,4
1995	2 816,0	72,8	45,1	430,4	74,0	126,8	39,0	432,0	268,6	4 304,7
1996	2 976,6	83,7	51,2	476,1	81,6	130,3	35,6	438,7	297,3	4 571,1
1997	3 164,4	90,0	71,3	592,1	92,4	167,4	40,6	452,9	275,4	4 946,5
1998	3 743,9	107,5	71,6	630,8	94,7	256,5	39,1	519,1	159,5	5 622,6
//										
1999	3 657,7	164,1	93,6	782,7	105,5	277,8	52,9	439,3	217,2	5 790,7
<b>Passifs</b>										
1994	2 602,9	84,5	21,2	237,0	43,4	165,1	128,5	164,3	470,5	3 920,4
1995	2 813,0	102,6	30,3	280,6	52,0	189,2	130,8	192,4	605,9	4 396,8
1996	2 902,3	111,8	30,3	340,7	59,5	221,8	142,4	186,8	698,8	4 694,4
1997	2 952,9	116,9	36,1	404,1	58,8	248,0	138,2	236,0	820,0	5 011,0
1998	3 366,7	107,0	32,7	443,6	61,0	389,7	139,9	341,0	751,7	5 633,2
//										
1999	3 051,6	123,5	51,2	630,3	75,9	479,1	146,6	370,1	1 045,2	5 973,6
dont: établissements de crédit au Luxembourg										
<b>Actifs</b>										
1994	400,9	4,9	3,4	18,2	6,2	7,8	2,2	15,1	17,4	476,1
1995	432,6	5,3	3,1	21,6	6,2	9,3	2,3	17,2	24,3	521,9
1996	422,1	6,0	3,7	23,1	5,5	9,2	1,6	18,4	25,0	515,5
1997	396,5	8,2	4,9	21,7	6,2	8,8	2,4	16,2	27,3	492,2
1998	453,1	8,8	5,0	25,2	5,6	15,0	1,8	9,9	26,1	550,7
//										
1999	396,4	11,8	5,0	28,6	5,4	13,6	2,0	9,0	23,5	495,3
<b>Passifs</b>										
1994	384,8	8,0	1,0	4,7	1,5	13,5	2,8	3,5	27,5	447,3
1995	408,2	9,0	1,4	5,5	1,8	15,6	3,5	4,5	44,7	494,2
1996	395,4	10,0	1,4	6,4	1,8	18,0	3,2	5,7	48,7	490,6
1997	372,8	10,4	2,2	7,1	2,2	15,9	2,7	5,6	53,4	472,3
1998	405,8	10,5	1,6	7,6	2,5	16,2	2,0	5,5	58,3	510,0
//										
1999	301,3	11,8	1,9	8,3	2,9	18,6	2,8	5,9	41,2	394,6

Source: BRI et BCL

1) Pour des raisons d'ordre technique, il n'est pas possible de compléter ce tableau au-delà de décembre 1999.

2) Les données ont été révisées pour tenir compte de nouvelles informations.

3) Jusqu'en septembre 1998, cette statistique recense les actifs et les passifs des non-résidents libellés dans des devises étrangères. A partir du troisième trimestre de l'année 1994, les actifs et les passifs des résidents sont également inclus dans la statistique. Depuis mars 1999, cette statistique recense les actifs et passifs des non-résidents quelle que soit l'unité monétaire dans laquelle les opérations sont libellées.

4) La zone recensée comprend les pays suivants: Allemagne, Belgique, France, Italie, Luxembourg, Pays-Bas, Royaume-Uni, Suède, Suisse, depuis 1977 Autriche, Danemark et Irlande, depuis fin 1983 Espagne, Finlande et Norvège.

(en pourcent du total)

En fin de période	Zones géographiques									Total
	Pays recensés	Autres pays de l'Europe de l'Ouest	Europe de l'Est	Etats-Unis, Canada	Amérique latine	Centres «offshore»	Moyen-Orient	Japon, Singapour, Australie, Nouvelle-Zélande, Afrique	Autres pays	
1	2	3	4	5	6	7	8	9	10	11
<b>Banques de la zone recensée <sup>4)</sup></b>										
<b>Actifs</b>										
1994	66,1	1,5	1,0	10,3	1,9	2,7	0,9	10,1	5,4	100,0
1995	65,4	1,7	1,0	10,0	1,7	2,9	0,9	10,0	6,2	100,0
1996	65,1	1,8	1,1	10,4	1,8	2,9	0,8	9,6	6,5	100,0
1997	64,0	1,8	1,4	12,0	1,9	3,4	0,8	9,2	5,6	100,0
1998	66,6	1,9	1,3	11,2	1,7	4,6	0,7	9,2	2,8	100,0
//										
1999	63,2	2,8	1,6	13,5	1,8	4,8	0,9	7,6	3,8	100,0
<b>Passifs</b>										
1994	66,4	2,2	0,5	6,0	1,1	4,2	3,3	4,2	12,0	100,0
1995	64,0	2,3	0,7	6,4	1,2	4,3	3,0	4,4	13,8	100,0
1996	61,8	2,4	0,6	7,3	1,3	4,7	3,0	4,0	14,9	100,0
1997	58,9	2,3	0,7	8,1	1,2	4,9	2,8	4,7	16,4	100,0
1998	59,8	1,9	0,6	7,9	1,1	6,9	2,5	6,1	13,3	100,0
//										
1999	51,1	2,1	0,9	10,6	1,3	8,0	2,5	6,2	17,5	100,0
<b>dont: établissements de crédit au Luxembourg</b>										
<b>Actifs</b>										
1994	84,2	1,0	0,7	3,8	1,3	1,6	0,5	3,2	3,7	100,0
1995	82,9	1,0	0,6	4,1	1,2	1,8	0,4	3,3	4,7	100,0
1996	81,9	1,2	0,7	4,5	1,1	1,8	0,3	3,6	4,8	100,0
1997	80,6	1,7	1,0	4,4	1,3	1,8	0,5	3,3	5,5	100,0
1998	82,3	1,6	0,9	4,6	1,0	2,7	0,3	1,8	4,7	100,0
//										
1999	80,0	2,4	1,0	5,8	1,1	2,8	0,4	1,8	4,7	100,0
<b>Passifs</b>										
1994	86,0	1,8	0,2	1,1	0,3	3,0	0,6	0,8	6,1	100,0
1995	82,6	1,8	0,3	1,1	0,4	3,2	0,7	0,9	9,0	100,0
1996	80,6	2,0	0,3	1,3	0,4	3,7	0,7	1,2	9,9	100,0
1997	78,9	2,2	0,5	1,5	0,5	3,4	0,6	1,2	11,3	100,0
1998	79,6	2,1	0,3	1,5	0,5	3,2	0,4	1,1	11,4	100,0
//										
1999	76,3	3,0	0,5	2,1	0,7	4,7	0,7	1,5	10,4	100,0



Tableau 4.1.1

Activité bancaire internationale: ventilation géographique <sup>1) 2) 3)</sup>

(en milliards de USD)

En fin de période	Zones géographiques										Total
	Pays recensés	Etats-Unis, Canada	Japon, Australie	Autres pays développés	Centres «offshore»	Autres pays de l'Afrique et du Moyen-Orient	Autres pays de l'Asie et du Pacifique	Autres pays de l'Europe	Autres pays d'Amérique latine/ Caraïbes	Autres pays & Institutions Internationales	
1	2	3	4	5	6	7	8	9	10	11	12
<b>Banques de la zone recensée <sup>4)</sup></b>											
<b>Actifs</b>											
<b>2000</b>											
mars	3 922,0	858,2	302,2	66,9	367,4	99,4	98,7	139,9	108,9	114,3	6 078,0
juin	3 903,5	857,3	312,0	69,9	388,5	98,4	93,7	141,2	108,1	116,8	6 089,5
sept.	3 751,0	892,8	307,2	67,7	396,4	97,0	88,9	137,3	107,3	116,5	5 962,1
déc.	4 041,1	665,0	575,8	46,9	423,5	99,8	85,0	147,8	110,2	120,4	6 315,5
<b>2001</b>											
mars	4 285,4	659,9	646,2	48,1	421,4	94,5	83,7	141,2	110,5	128,9	6 619,9
juin	4 095,5	679,1	624,6	47,9	417,8	92,2	83,7	135,2	110,3	127,0	6 413,3
sept.	4 438,6	646,2	609,8	55,7	434,7	92,4	82,8	143,0	111,2	139,4	6 753,8
déc.	4 147,9	682,4	662,5	52,6	592,8	89,9	82,8	141,9	110,6	111,2	6 674,5
<b>2002</b>											
mars	4 181,1	705,0	587,7	53,3	617,3	90,5	87,5	142,5	109,9	135,9	6 710,8
juin	4 687,7	749,5	658,9	61,8	652,4	97,6	91,4	152,3	113,5	145,1	7 410,2
sept.	4 829,1	743,5	635,7	92,5	681,9	94,8	94,3	149,3	108,5	156,3	7 585,8
déc.	5 169,3	855,4	659,5	98,1	676,7	108,6	92,5	156,1	108,1	158,7	8 083,1
<b>Passifs</b>											
<b>2000</b>											
mars	3 262,0	711,6	266,9	68,6	627,7	197,6	83,4	86,2	77,3	904,8	6 286,2
juin	3 207,7	713,7	254,6	70,4	621,7	203,2	85,1	91,4	75,8	914,1	6 237,8
sept.	3 061,7	748,5	258,8	68,9	621,9	215,5	90,2	98,4	78,3	907,0	6 149,2
déc.	3 239,0	779,2	270,3	68,4	669,9	228,5	92,5	101,9	82,9	977,5	6 510,1
<b>2001</b>											
mars	3 466,1	898,6	272,0	67,2	675,0	242,6	95,9	104,6	81,4	994,8	6 898,2
juin	3 281,4	883,6	267,6	63,0	667,4	244,3	102,0	106,5	82,2	1 013,7	6 711,7
sept.	3 537,3	859,2	233,1	73,4	668,4	246,5	97,8	110,8	86,6	1 120,7	7 034,0
déc.	3 326,1	906,1	214,8	64,1	952,0	233,6	94,5	117,7	81,8	925,5	6 916,2
<b>2002</b>											
mars	3 332,1	952,2	209,0	63,1	948,2	223,9	93,6	117,9	74,3	929,8	6 944,1
juin	3 708,8	983,3	222,9	72,7	998,2	235,7	98,1	128,4	77,3	995,8	7 521,2
sept.	3 849,0	954,3	217,0	73,4	1 004,4	241,1	91,1	128,7	74,9	999,1	7 633,0
déc.	4 177,8	929,0	238,4	74,9	1 052,6	253,9	91,6	121,5	76,1	1 093,8	8 109,5
<b>dont: établissements de crédit au Luxembourg</b>											
<b>Actifs</b>											
<b>2000</b>											
mars	403,7	25,6	4,3	5,7	16,8	3,3	3,1	8,9	5,1	19,0	495,6
juin	401,6	26,4	5,2	5,7	16,4	3,3	3,0	8,7	4,9	19,7	494,9
sept.	385,5	26,9	4,6	4,6	16,6	3,1	2,9	7,6	4,6	19,5	475,9
déc.	411,7	28,6	4,3	4,9	19,3	3,7	2,8	9,8	4,3	20,4	509,7
<b>2001</b>											
mars	397,4	30,0	4,7	4,8	21,1	2,5	2,7	9,0	4,2	20,9	497,3
juin	387,1	34,8	4,9	4,5	19,6	2,1	2,4	7,8	4,1	20,9	488,2
sept.	416,8	35,6	5,7	4,7	19,3	2,2	2,3	9,1	4,2	19,1	519,0
déc.	407,8	39,2	5,8	4,5	24,8	2,1	2,5	9,5	3,6	19,3	519,2
<b>2002</b>											
mars	397,7	32,0	5,3	4,4	26,8	1,9	2,4	7,2	3,7	17,4	498,8
juin	450,8	33,6	7,5	5,0	26,7	1,9	2,4	10,4	3,7	20,1	562,1
sept.	489,1	34,1	7,0	4,9	27,2	2,0	2,5	9,0	3,3	19,6	598,7
déc.	522,9	37,6	8,0	5,2	30,2	2,2	2,4	9,1	3,0	21,1	641,9
<b>Passifs</b>											
<b>2000</b>											
mars	291,8	8,3	2,0	11,1	21,5	4,0	2,8	4,0	3,2	37,9	386,7
juin	278,4	8,6	1,3	11,4	21,8	4,5	2,3	3,9	3,3	38,4	373,9
sept.	268,3	6,7	1,9	10,5	22,3	4,6	2,3	4,9	3,4	41,7	366,5
déc.	287,2	7,4	1,0	9,4	22,9	4,9	2,4	4,2	3,5	46,8	389,6
<b>2001</b>											
mars	280,6	11,1	1,6	8,9	23,3	4,8	2,5	3,3	3,7	42,0	381,8
juin	285,8	11,8	1,2	8,1	21,7	4,7	1,7	3,4	3,2	41,2	382,7
sept.	299,8	10,6	0,8	8,6	23,4	4,8	2,1	4,2	3,5	31,2	389,0
déc.	311,9	8,3	0,9	8,5	28,2	4,6	1,7	3,5	3,3	30,6	401,5
<b>2002</b>											
mars	290,6	12,8	0,9	8,6	27,1	4,8	2,0	3,9	3,1	28,1	381,9
juin	330,3	12,9	1,0	8,7	29,1	4,9	2,0	3,5	3,4	34,5	430,4
sept.	365,5	13,1	1,0	8,4	28,5	4,6	1,9	3,4	3,1	32,4	462,0
déc.	380,3	15,1	1,2	9,3	31,8	4,9	1,8	2,2	3,1	36,3	486,0

Source: BRI et BCL

1) A la suite d'une nouvelle présentation des statistiques de la BRI, il s'est avéré indispensable de redéfinir le layout du présent tableau. Alors que la zone recensée n'a pas été modifiée, certaines zones géographiques ont fait l'objet d'une nouvelle définition. Ainsi, la comparaison avec le tableau de la page précédente est possible pour la colonne «Total» et certaines des zones géographiques, alors qu'elle est impossible pour d'autres zones géographiques.

2) Les données ont été révisées pour tenir compte de nouvelles informations.

3) Jusqu'en septembre 1998, cette statistique recense les actifs et les passifs des non-résidents libellés dans des devises étrangères. A partir du troisième trimestre de l'année 1994, les actifs et les passifs des résidents sont également inclus dans la statistique. Depuis mars 1999, cette statistique recense les actifs et passifs des non-résidents quelle que soit l'unité monétaire dans laquelle les opérations sont libellées.

4) La zone recensée comprend les pays suivants: Allemagne, Belgique, France, Italie, Luxembourg, Pays-Bas, Royaume-Uni, Suède, Suisse, depuis 1977 Autriche, Danemark et Irlande, depuis fin 1983 Espagne, Finlande et Norvège, depuis juin 2000 Portugal.

(en pourcent du total)

En fin de période	Zones géographiques										Total
	Pays recensés	Etats-Unis, Canada	Japon, Australie	Autres pays développés	Centres «offshore»	Autres pays de l'Afrique et du Moyen-Orient	Autres pays de l'Asie et du Pacifique	Autres pays de l'Europe	Autres pays d'Amérique latine/ Caraïbes	Autres pays & Institutions Internationales	
	1	2	3	4	5	6	7	8	9	10	
<b>Banques de la zone recensée <sup>4)</sup></b>											
<b>Actifs</b>											
<b>2000</b>											
mars	64,5	14,1	5,0	1,1	6,0	1,6	1,6	2,3	1,8	1,9	100,0
juin	64,1	14,1	5,1	1,1	6,4	1,6	1,5	2,3	1,8	1,9	100,0
sept.	62,9	15,0	5,2	1,1	6,6	1,6	1,5	2,3	1,8	2,0	100,0
déc.	64,0	10,5	9,1	0,7	6,7	1,6	1,3	2,3	1,7	1,9	100,0
<b>2001</b>											
mars	64,7	10,0	9,8	0,7	6,4	1,4	1,3	2,1	1,7	1,9	100,0
juin	63,9	10,6	9,7	0,7	6,5	1,4	1,3	2,1	1,7	2,0	100,0
sept.	65,7	9,6	9,0	0,8	6,4	1,4	1,2	2,1	1,6	2,1	100,0
déc.	62,1	10,2	9,9	0,8	8,9	1,3	1,2	2,1	1,7	1,7	100,0
<b>2002</b>											
mars	62,3	10,5	8,8	0,8	9,2	1,3	1,3	2,1	1,6	2,0	100,0
juin	63,3	10,1	8,9	0,8	8,8	1,3	1,2	2,1	1,5	2,0	100,0
sept.	63,7	9,8	8,4	1,2	9,0	1,2	1,2	2,0	1,4	2,1	100,0
déc.	64,0	10,6	8,2	1,2	8,4	1,3	1,1	1,9	1,3	2,0	100,0
<b>Passifs</b>											
<b>2000</b>											
mars	51,9	11,3	4,2	1,1	10,0	3,1	1,3	1,4	1,2	14,4	100,0
juin	51,4	11,4	4,1	1,1	10,0	3,3	1,4	1,5	1,2	14,7	100,0
sept.	49,8	12,2	4,2	1,1	10,1	3,5	1,5	1,6	1,3	14,7	100,0
déc.	49,8	12,0	4,2	1,1	10,3	3,5	1,4	1,6	1,3	15,0	100,0
<b>2001</b>											
mars	50,2	13,0	3,9	1,0	9,8	3,5	1,4	1,5	1,2	14,4	100,0
juin	48,9	13,2	4,0	0,9	9,9	3,6	1,5	1,6	1,2	15,1	100,0
sept.	50,3	12,2	3,3	1,0	9,5	3,5	1,4	1,6	1,2	15,9	100,0
déc.	48,1	13,1	3,1	0,9	13,8	3,4	1,4	1,7	1,2	13,4	100,0
<b>2002</b>											
mars	48,0	13,7	3,0	0,9	13,7	3,2	1,3	1,7	1,1	13,4	100,0
juin	49,3	13,1	3,0	1,0	13,3	3,1	1,3	1,7	1,0	13,2	100,0
sept.	50,4	12,5	2,8	1,0	13,2	3,2	1,2	1,7	1,0	13,1	100,0
déc.	51,5	11,5	2,9	0,9	13,0	3,1	1,1	1,5	0,9	13,5	100,0
<b>dont: établissements de crédit au Luxembourg</b>											
<b>Actifs</b>											
<b>2000</b>											
mars	81,5	5,2	0,9	1,2	3,4	0,7	0,6	1,8	1,0	3,8	100,0
juin	81,1	5,3	1,1	1,2	3,3	0,7	0,6	1,8	1,0	4,0	100,0
sept.	81,0	5,7	1,0	1,0	3,5	0,6	0,6	1,6	1,0	4,1	100,0
déc.	80,8	5,6	0,8	1,0	3,8	0,7	0,5	1,9	0,8	4,0	100,0
<b>2001</b>											
mars	79,9	6,0	1,0	1,0	4,2	0,5	0,6	1,8	0,8	4,2	100,0
juin	79,3	7,1	1,0	0,9	4,0	0,4	0,5	1,6	0,8	4,3	100,0
sept.	80,3	6,9	1,1	0,9	3,7	0,4	0,4	1,8	0,8	3,7	100,0
déc.	78,5	7,6	1,1	0,9	4,8	0,4	0,5	1,8	0,7	3,7	100,0
<b>2002</b>											
mars	79,7	6,4	1,1	0,9	5,4	0,4	0,5	1,4	0,7	3,5	100,0
juin	80,2	6,0	1,3	0,9	4,8	0,3	0,4	1,8	0,7	3,6	100,0
sept.	81,7	5,7	1,2	0,8	4,5	0,3	0,4	1,5	0,5	3,3	100,0
déc.	81,5	5,9	1,2	0,8	4,7	0,3	0,4	1,4	0,5	3,3	100,0
<b>Passifs</b>											
<b>2000</b>											
mars	75,5	2,1	0,5	2,9	5,6	1,0	0,7	1,0	0,8	9,8	100,0
juin	74,4	2,3	0,3	3,1	5,8	1,2	0,6	1,0	0,9	10,3	100,0
sept.	73,2	1,8	0,5	2,9	6,1	1,3	0,6	1,3	0,9	11,4	100,0
déc.	73,7	1,9	0,2	2,4	5,9	1,2	0,6	1,1	0,9	12,0	100,0
<b>2001</b>											
mars	73,5	2,9	0,4	2,3	6,1	1,3	0,6	0,9	1,0	11,0	100,0
juin	74,7	3,1	0,3	2,1	5,7	1,2	0,4	0,9	0,8	10,8	100,0
sept.	77,1	2,7	0,2	2,2	6,0	1,2	0,5	1,1	0,9	8,0	100,0
déc.	77,7	2,1	0,2	2,1	7,0	1,1	0,4	0,9	0,8	7,6	100,0
<b>2002</b>											
mars	76,1	3,4	0,2	2,3	7,1	1,3	0,5	1,0	0,8	7,4	100,0
juin	76,7	3,0	0,2	2,0	6,8	1,1	0,5	0,8	0,8	8,0	100,0
sept.	79,1	2,8	0,2	1,8	6,2	1,0	0,4	0,7	0,7	7,0	100,0
déc.	78,2	3,1	0,2	1,9	6,5	1,0	0,4	0,5	0,6	7,5	100,0

Tableau 4.2

Activité bancaire internationale: ventilation par devise <sup>1) 2) 3) 4)</sup>

(en milliards de USD)

En fin de période	Unités monétaires								
	USD	FRF	GBP	XEU / EUR	CHF	DEM	JPY	Autres devises	Total
1	2	3	4	5	6	7	8	9	10
<b>Banques de la zone recensée <sup>4)</sup></b>									
<b>Actifs</b>									
1998	2 348,8		372,8	1 833,9	223,6		517,5	326,1	5 622,6
//									
1999	1 932,2		372,2	2 577,2	229,8		376,7	302,7	5 790,7
2000	2 153,3		419,1	2 792,0	225,9		417,5	307,8	6 315,5
2001									
juin	2 275,4		412,5	2 893,9	208,5		342,6	280,3	6 413,3
déc.	2 376,5		456,7	3 030,9	222,4		312,4	275,6	6 674,5
2002									
mars	2 381,3		462,7	3 059,3	223,6		272,8	311,0	6 710,8
juin	2 390,9		483,6	2 977,6	237,6		353,0	967,4	7 410,2
sept.	2 373,0		498,4	3 762,7	236,3		345,5	369,9	7 585,8
déc.	2 482,3		518,5	4 108,0	245,9		352,4	376,0	8 083,1
<b>Passifs</b>									
1998	2 462,3		511,8	1 714,2	214,3		415,3	315,2	5 633,2
//									
1999	2 230,1		539,0	2 266,9	228,9		361,3	347,4	5 973,6
2000	2 591,2		590,9	2 292,3	244,6		433,8	357,3	6 510,1
2001									
juin	2 786,0		583,0	2 406,2	233,1		371,1	332,4	6 711,7
déc.	2 845,3		635,0	2 519,4	259,6		305,1	351,9	6 916,2
2002									
mars	2 815,0		628,6	2 551,4	254,5		286,2	408,5	6 944,1
juin	2 836,8		668,7	3 014,3	272,1		307,3	422,0	7 521,2
sept.	2 761,7		720,2	3 126,9	271,2		324,6	428,4	7 633,0
déc.	2 882,4		748,7	3 440,8	278,7		321,4	437,5	8 109,5
<b>dont: établissements de crédit au Luxembourg</b>									
<b>Actifs</b>									
1998	133,9		20,2	301,7	36,4		14,6	43,9	550,7
//									
1999	124,6		19,5	288,1	28,9		14,4	19,7	495,3
2000	128,1		17,7	305,9	29,5		14,1	14,5	509,7
2001									
juin	133,8		17,2	280,9	27,3		15,1	14,0	488,2
déc.	136,2		17,2	306,0	31,9		13,3	14,6	519,2
2002									
mars	129,8		18,0	289,2	32,1		14,9	14,8	498,8
juin	135,6		18,6	338,4	35,2		19,4	14,9	562,1
sept.	144,6		28,0	355,5	35,7		18,8	16,2	598,7
déc.	149,4		28,6	391,5	37,8		16,5	18,2	641,9
<b>Passifs</b>									
1998	132,7		30,6	277,6	28,6		11,9	28,6	510,0
//									
1999	112,1		23,9	214,7	17,7		10,6	15,5	394,6
2000	118,9		19,9	212,3	17,7		9,3	11,7	389,6
2001									
juin	129,9		18,0	195,8	17,5		10,0	11,5	382,7
déc.	119,1		18,3	224,9	22,0		5,4	11,8	401,5
2002									
mars	120,7		18,2	203,4	21,5		5,8	12,3	381,9
juin	126,1		20,0	239,3	25,0		7,5	12,4	430,4
sept.	139,2		25,4	247,8	26,7		8,4	14,4	462,0
déc.	137,0		24,6	274,7	27,7		5,9	16,2	486,0

Source: BRI et BCL

1) Les données ont été révisées pour tenir compte de nouvelles informations.

2) Jusqu'en septembre 1998, cette statistique recense les actifs et les passifs des non-résidents libellés dans des devises étrangères. À partir du troisième trimestre de l'année 1994, les actifs et les passifs des résidents sont également inclus dans la statistique. Depuis mars 1999, cette statistique recense les actifs et passifs des non-résidents quelle que soit l'unité monétaire dans laquelle les opérations sont libellées.

3) À partir de décembre 1998 la colonne «XEU / EUR» reprend les opérations libellées dans l'euro ainsi que celles libellées dans les unités monétaires des pays ayant rejoint la zone euro.

4) La zone recensée comprend les pays suivants: Allemagne, Belgique, France, Italie, Luxembourg, Pays-Bas, Royaume-Uni, Suède, Suisse, depuis 1977 Autriche, Danemark et Irlande, depuis fin 1983 Espagne, Finlande et Norvège, depuis juin 2000 Portugal.

En fin de période	Unités monétaires								
	USD	FRF	GBP	XEU / EUR	CHF	DEM	JPY	Autres devises	Total
1	2	3	4	5	6	7	8	9	10
<b>Banques de la zone recensée <sup>4)</sup></b>									
<b>Actifs</b>									
1998	41,8		6,6	32,6	4,0		9,2	5,8	100,0
//									
1999	33,4		6,4	44,5	4,0		6,5	5,2	100,0
2000	34,1		6,6	44,2	3,6		6,6	4,9	100,0
2001									
juin	35,5		6,4	45,1	3,3		5,3	4,4	100,0
déc.	35,6		6,8	45,4	3,3		4,7	4,1	100,0
2002									
mars	35,5		6,9	45,6	3,3		4,1	4,6	100,0
juin	32,3		6,5	40,2	3,2		4,8	13,1	100,0
sept.	31,3		6,6	49,6	3,1		4,6	4,9	100,0
déc.	30,7		6,4	50,8	3,0		4,4	4,7	100,0
<b>Passifs</b>									
1998	43,7		9,1	30,4	3,8		7,4	5,6	100,0
//									
1999	37,3		9,0	37,9	3,8		6,0	5,8	100,0
2000	39,8		9,1	35,2	3,8		6,7	5,5	100,0
2001									
juin	41,5		8,7	35,9	3,5		5,5	5,0	100,0
déc.	41,1		9,2	36,4	3,8		4,4	5,1	100,0
2002									
mars	40,5		9,1	36,7	3,7		4,1	5,9	100,0
juin	37,7		8,9	40,1	3,6		4,1	5,6	100,0
sept.	36,2		9,4	41,0	3,6		4,3	5,6	100,0
déc.	35,5		9,2	42,4	3,4		4,0	5,4	100,0
<b>dont: établissements de crédit au Luxembourg</b>									
<b>Actifs</b>									
1998	24,3		3,7	54,8	6,6		2,7	8,0	100,0
//									
1999	25,2		3,9	58,2	5,8		2,9	4,0	100,0
2000	25,1		3,5	60,0	5,8		2,8	2,8	100,0
2001									
juin	27,4		3,5	57,5	5,6		3,1	2,9	100,0
déc.	26,2		3,3	58,9	6,1		2,6	2,8	100,0
2002									
mars	26,0		3,6	58,0	6,4		3,0	3,0	100,0
juin	24,1		3,3	60,2	6,3		3,5	2,7	100,0
sept.	24,1		4,7	59,4	6,0		3,1	2,7	100,0
déc.	23,3		4,4	61,0	5,9		2,6	2,8	100,0
<b>Passifs</b>									
1998	26,0		6,0	54,4	5,6		2,3	5,6	100,0
//									
1999	28,4		6,1	54,4	4,5		2,7	3,9	100,0
2000	30,5		5,1	54,5	4,5		2,4	3,0	100,0
2001									
juin	33,9		4,7	51,2	4,6		2,6	3,0	100,0
déc.	29,7		4,5	56,0	5,5		1,4	2,9	100,0
2002									
mars	31,6		4,8	53,3	5,6		1,5	3,2	100,0
juin	29,3		4,7	55,6	5,8		1,7	2,9	100,0
sept.	30,1		5,5	53,6	5,8		1,8	3,1	100,0
déc.	28,2		5,1	56,5	5,7		1,2	3,3	100,0

Tableau 4.3

Activité bancaire internationale: part du Luxembourg <sup>1) 2) 3)</sup>

En fin de période	Banques de la zone recensée <sup>3)</sup>			dont établissements de crédit au Luxembourg			Part du Luxembourg	
	Total	dont à l'égard du secteur non bancaire		Total	dont à l'égard du secteur non bancaire		Total colonne 5 en % de la colonne 2	dont à l'égard du secteur non bancaire; colonne 6 en % de la colonne 3
	en milliards de USD	en milliards de USD	colonne 3 en % de la colonne 2	en milliards de USD	en milliards de USD	colonne 6 en % de la colonne 5		
1	2	3	4	5	6	7	8	9
<b>Actifs</b>								
1986	1 383,5	341,4	24,7	138,3	62,6	45,3	10,0	18,3
1987	1 728,5	393,4	22,8	185,5	72,6	39,1	10,7	18,5
1988	1 752,4	397,0	22,7	185,5	72,6	39,1	10,6	18,3
1989	1 965,6	445,7	22,7	225,7	82,9	36,7	11,5	18,6
1990	2 396,3	556,7	23,2	291,1	105,1	36,1	12,1	18,9
1991	2 605,7	625,4	24,0	307,3	112,9	36,7	11,8	18,1
1992	2 681,7	705,5	26,3	325,4	127,2	39,1	12,1	18,0
1993	2 765,0	779,3	28,2	355,3	129,9	36,6	12,8	16,7
1994	3 880,4	1 199,7	30,9	476,1	142,6	30,0	12,3	11,9
1995	4 304,7	1 378,9	32,0	521,9	163,2	31,3	12,1	11,8
1996	4 571,1	1 569,6	34,3	515,5	163,4	31,7	11,5	10,4
1997	4 946,5	1 747,3	35,3	492,2	154,8	31,5	10,0	8,9
1998	5 622,6	2 016,2	35,9	550,7	179,9	32,7	9,8	8,9
//								
1999	5 790,7	2 017,2	34,8	495,3	211,1	42,6	8,6	10,5
2000								
mars	6 078,0	2 094,3	34,5	495,6	198,6	40,1	8,2	9,5
juin	6 089,5	2 120,3	34,8	494,9	194,6	39,3	8,1	9,2
sept.	5 962,1	2 122,2	35,6	475,9	190,6	40,1	8,0	9,0
déc.	6 315,5	2 210,5	35,0	509,7	200,0	39,2	8,1	9,0
2001								
mars	6 619,9	2 340,2	35,4	497,3	191,5	38,5	7,5	8,2
juin	6 413,3	2 315,7	36,1	488,2	183,5	37,6	7,6	7,9
sept.	6 753,8	2 444,6	36,2	519,0	198,4	38,2	7,7	8,1
déc.	6 674,5	2 433,8	36,5	519,2	199,8	38,5	7,8	8,2
2002								
mars	6 944,1	2 552,3	36,8	498,8	191,4	38,4	7,2	7,5
juin	7 410,2	2 808,7	37,9	562,1	214,7	38,2	7,6	7,6
sept.	7 585,8	2 848,3	37,5	598,7	216,9	36,2	7,9	7,6
déc.	8 083,1	2 920,4	36,1	641,9	231,2	36,0	7,9	7,9
<b>Passifs</b>								
1986	1 504,5	275,3	18,3	128,6	29,8	23,2	8,5	10,8
1987	1 867,5	338,7	18,1	166,1	40,6	24,4	8,9	12,0
1988	1 916,0	359,0	18,7	168,6	49,4	29,3	8,8	13,8
1989	2 166,6	425,4	19,6	206,7	74,9	36,2	9,5	17,6
1990	2 609,5	536,9	20,6	266,0	104,3	39,2	10,2	19,4
1991	2 788,4	727,1	26,1	275,8	108,4	39,3	9,9	14,9
1992	2 811,9	709,5	25,2	280,2	118,1	42,1	10,0	16,6
1993	3 920,4	1 124,2	28,7	306,0	132,3	43,2	7,8	11,8
1994	3 920,4	1 124,2	28,7	447,3	196,9	44,0	11,4	17,5
1995	4 396,8	1 272,7	28,9	494,2	205,4	41,6	11,2	16,1
1996	4 694,4	1 398,4	29,8	490,6	207,2	42,2	10,5	14,8
1997	5 011,0	1 399,4	27,9	472,8	191,6	40,5	9,4	13,7
1998	5 633,2	1 513,5	26,9	510,0	198,5	38,9	9,1	13,1
//								
1999	5 973,6	1 464,2	24,5	394,6	148,4	37,6	6,6	10,1
2000	6 510,1	1 590,8	24,4	389,6	154,4	39,6	6,0	9,7
2001								
mars	6 898,2	1 666,4	24,2	381,8	135,0	35,4	5,5	8,1
juin	6 711,7	1 629,0	24,3	382,7	126,2	33,0	5,7	7,7
sept.	7 034,0	1 719,7	24,4	389,0	137,7	35,4	5,5	8,0
déc.	6 916,2	1 747,1	25,3	401,5	146,5	36,5	5,8	8,4
2002								
mars	6 710,8	1 822,7	27,2	381,9	139,0	36,4	5,7	7,6
juin	7 521,2	1 966,6	26,1	430,4	158,4	36,8	5,7	8,1
sept.	7 633,0	1 996,5	26,2	462,0	153,9	33,3	6,1	7,7
déc.	8 109,5	2 064,3	25,5	486,0	164,3	33,8	6,0	8,0

Source: BRI et BCL.

1) Les données ont été révisées pour tenir compte des nouvelles informations.

2) Jusqu'en septembre 1998, cette statistique recense les actifs et les passifs des non-résidents libellés dans des devises étrangères. À partir du troisième trimestre de l'année 1994, les actifs et les passifs des résidents sont également inclus dans la statistique.

Depuis mars 1999, cette statistique recense les actifs et passifs des non-résidents quelle que soit l'unité monétaire dans laquelle les opérations sont libellées.

3) La zone recensée comprend les pays suivants: Allemagne, Belgique, France, Italie, Luxembourg, Pays-Bas, Royaume-Uni, Suède, Suisse, depuis 1977 Autriche, Danemark et Irlande, depuis fin 1983 Espagne, Finlande et Norvège, depuis juin 2000 Portugal.



Tableau 5.1

Evolution des indices des prix à la consommation harmonisé (IPCH) et national (IPCN) au Luxembourg

(variations annuelles en pourcentage, sauf mention contraire)

	IPCH de la zone euro (élément de comparaison)	IPCH en valeur indiciaire (1996=100)	IPCN <sup>1</sup>	Inflation sous-jacente <sup>2</sup>	IPCH	IPCH							Services
	1000,0	1000,0	778,9	727,1	1000,0	Biens	Biens alimentaires	Non traités	Traités	Biens industriels	Non énergétiques	Energétiques	
Pondérations en % (2001)	1000,0	1000,0	778,9	727,1	1000,0	695,3	233,8	58,6	175,2	461,5	329,7	131,8	304,7
1999	1,1	103,39	1,03	0,92	1,03	0,79	1,55	1,38	1,68	0,53	0,17	2,88	1,48
2000	2,1	107,29	3,15	1,85	3,78	4,41	2,50	2,18	2,63	5,22	1,48	20,32	2,47
2001	2,3	109,88	2,66	2,84	2,41	1,88	4,36	6,62	3,60	0,56	1,74	-2,56	3,58
2002	2,3	112,15	2,07	2,49	2,06	1,54	4,56	4,72	4,52	-0,15	1,25	-3,69	3,26
1999													
jan.	0,8	100,79	-1,35	-0,82	-1,35	-2,37	2,24	2,43	2,05	-4,16	-3,38	-8,50	0,77
fév.	0,8	102,65	0,51	1,08	0,51	0,30	2,04	2,04	2,04	-0,30	0,79	-7,13	0,96
mars	1,0	102,77	0,58	1,12	0,58	0,30	2,03	2,03	2,04	-0,40	0,79	-6,40	1,06
avril	1,1	103,26	1,28	1,23	1,28	1,29	2,33	2,32	2,24	0,80	0,79	1,23	1,25
mai	1,0	103,55	1,22	1,31	1,22	0,99	2,03	1,83	2,43	0,70	0,69	0,40	1,63
juin	0,9	103,50	1,22	1,23	1,22	1,08	1,74	1,83	1,84	0,80	0,79	1,42	1,44
juil.	1,1	102,21	-0,24	-0,34	-0,24	-0,99	1,25	1,15	1,44	-1,89	-2,48	2,36	1,24
août	1,2	103,88	1,31	1,03	1,31	1,28	0,86	0,48	1,25	1,49	0,69	6,55	1,34
sept.	1,2	104,14	1,65	1,19	1,65	1,48	0,86	0,57	1,05	1,89	0,69	8,85	1,92
oct.	1,4	104,44	1,86	1,32	1,86	1,87	1,15	0,48	1,44	2,19	0,89	9,96	1,91
nov.	1,5	104,53	1,89	1,27	1,89	1,77	0,96	0,48	1,24	2,19	0,79	10,98	2,01
déc.	1,7	104,93	2,37	1,42	2,37	2,46	1,15	1,05	1,15	3,09	0,89	16,46	2,20
2000													
jan.	1,8	104,27	3,21	2,08	3,45	3,94	1,24	0,47	1,72	4,86	2,06	19,34	2,58
fév.	1,9	105,43	2,67	1,52	2,71	2,85	1,53	1,14	1,62	3,39	1,08	18,55	2,38
mars	1,9	105,87	2,81	1,44	3,02	3,44	1,33	0,66	1,71	4,29	1,18	21,90	2,28
avril	1,7	106,60	2,71	1,50	3,23	3,62	1,61	0,66	2,09	4,55	1,18	20,30	2,57
mai	1,7	106,63	2,55	1,60	2,97	3,32	1,99	0,94	2,37	3,75	1,38	15,90	2,27
juin	2,1	108,06	3,27	1,87	4,41	5,27	2,84	1,70	3,32	6,42	1,48	26,40	2,55
juil.	2,0	107,04	3,44	1,97	4,73	5,77	2,84	1,79	3,23	7,11	1,42	26,83	2,55
août	2,0	107,72	3,14	1,95	3,70	4,18	3,13	2,94	3,03	4,71	1,57	16,43	2,74
sept.	2,5	108,51	3,42	2,00	4,20	4,95	3,32	3,22	3,22	5,67	1,47	20,04	2,54
oct.	2,4	108,86	3,45	2,00	4,23	5,02	3,41	3,99	3,12	5,84	1,47	20,17	2,35
nov.	2,3	109,19	3,65	1,96	4,46	5,41	3,41	4,17	3,02	6,23	1,67	21,20	2,62
déc.	2,5	109,35	3,47	2,16	4,21	5,10	3,40	4,17	3,02	5,80	1,76	17,19	2,43
2001													
jan.	2,0	107,31	2,90	2,38	2,92	2,82	3,20	5,10	2,44	2,56	1,51	5,55	2,98
fév.	1,9	108,53	2,87	2,44	2,94	2,87	3,29	4,71	2,81	2,50	1,66	4,86	3,26
mars	2,2	109,09	2,89	2,47	3,04	2,85	3,28	4,89	2,62	2,68	1,56	5,70	3,26
avril	2,7	109,52	2,82	2,68	2,74	2,45	4,20	6,20	3,54	1,51	1,65	1,01	3,43
mai	3,1	110,65	3,27	2,69	3,77	3,97	4,27	6,74	3,43	3,71	1,65	9,49	3,42
juin	2,8	111,03	2,91	2,77	2,75	2,41	4,06	7,15	2,94	3,06	1,55	1,19	3,51
juil.	2,5	109,60	3,01	3,10	2,39	1,88	4,14	7,60	3,03	0,47	2,30	-3,79	3,68
août	2,4	110,41	2,83	3,02	2,50	1,96	4,32	7,73	3,22	0,66	1,84	-2,15	3,58
sept.	2,2	110,55	2,41	2,96	1,88	1,11	4,40	7,61	3,40	-0,65	1,84	-7,01	3,67
oct.	2,2	110,68	2,27	3,22	1,67	0,64	5,40	7,49	4,77	-1,84	1,84	-11,03	4,12
nov.	2,0	110,75	2,12	3,16	1,43	0,27	5,86	7,36	5,32	-2,47	1,83	-13,33	4,02
déc.	2,1	110,41	1,72	3,09	0,97	-0,46	5,75	6,70	5,60	-3,56	1,64	-16,44	4,02
2002													
jan.	2,6	109,64	2,32	3,06	2,17	1,61	5,83	7,19	5,50	-0,87	1,88	-8,48	3,62
fév.	2,5	110,93	2,27	2,80	2,21	1,67	5,64	7,38	5,20	-0,47	1,44	-5,57	3,43
mars	2,5	111,00	2,07	2,79	1,75	0,92	5,44	7,35	4,92	-1,49	1,25	-8,96	3,69
avril	2,3	111,66	2,15	2,58	1,95	1,29	4,21	5,84	3,78	-0,19	1,24	-3,93	3,41
mai	2,0	112,07	1,88	2,58	1,28	0,36	4,19	5,61	3,76	-1,47	1,34	-8,51	3,31
juin	1,9	112,40	1,73	2,43	1,23	0,36	4,52	4,51	4,55	-1,92	1,24	-9,23	3,30
juil.	2,0	111,71	2,01	2,62	1,93	1,29	4,95	4,57	5,00	-0,85	1,27	-6,15	3,37
août	2,1	112,64	1,84	2,28	2,02	1,56	4,58	3,33	4,99	-0,19	1,05	-3,46	3,19
sept.	2,1	113,04	2,02	2,29	2,25	1,92	4,39	3,50	4,71	0,56	1,14	-0,59	3,01
oct.	2,3	113,50	2,22	2,14	2,55	2,29	3,30	2,80	3,42	1,78	0,95	4,80	2,99
nov.	2,3	113,67	2,16	2,16	2,64	2,47	3,80	2,46	4,18	1,60	1,04	3,91	2,90
déc.	2,3	113,49	2,24	2,18	2,79	2,76	4,06	2,54	4,34	1,80	1,14	4,14	2,90
2003													
jan.	2,1	113,18	2,31	1,96	3,23	3,35	3,96	0,92	4,60	3,01	0,97	9,08	2,97
fév.	2,4	114,48	2,45	2,21	3,20	3,20	3,96	1,17	4,51	2,74	1,13	7,27	3,05
mars	2,4	115,08	2,66	2,23	3,68	4,03	4,39	0,75	5,21	3,78	1,32	10,93	2,87
avril	2,1	114,90	2,20	2,13	2,90	3,00	4,55	0,84	5,29	1,87	1,32	3,22	2,78
mai	1,8	114,68	1,93	2,09	2,33	2,17	4,53	0,50	5,44	0,56	1,41	-2,07	2,68
juin	1,9	114,67	1,78	2,01	2,02	1,80	4,07	0,66	4,87	0,37	1,51	-3,27	2,50
juil.	1,9	113,85	1,62	1,72	1,92	1,55	3,71	0,41	4,50	0,38	0,97	-1,49	2,58
août	2,1	115,25	1,96	2,03	2,32	2,07	3,79	1,16	4,41	1,03	0,97	-0,35	2,75
sept.	2,2	116,00	2,11	2,03	2,32	2,33	3,70	0,74	4,41	1,48	1,51	0,85	2,78
oct.	2,0	115,48	1,68	2,14	1,74	1,25	4,12	1,32	4,74	-0,64	1,50	-7,00	2,99

Source: Base de données New Cronos d'EUROSTAT, sauf mention contraire (\*)

1) Source STATEC.

2) La série en question est établie en excluant de l'indice général les positions suivantes: pommes de terre, café, thé (infusion), cacao et chocolat en poudre, gaz de ville, gaz naturel, gaz liquéfié, combustibles liquides, combustibles solides, gas-oil, essence, lubrifiants, additifs et fleurs. L'inflation sous-jacente est calculée par rapport à l'IPCN.



Tableau 5.2.1

## Prix des biens industriels et des matières premières

(variations annuelles en pourcentage, sauf mention contraire)

	Indice des prix à la production (IPP) dans l'industrie totale à l'exclusion de la construction								Prix mondiaux des matières premières (variations par rapport aux prix en USD)		
	Indice 1995 = 100	Taux de variation annuel	Selon le marché à la vente			Selon la finalité			Total <sup>1</sup>	Non énergétiques <sup>1</sup>	Pétrole brut <sup>2</sup>
			Marché domestique	Union Européenne	Hors Union Européenne	Biens d'équipement	Biens intermédiaires	Biens de consommation			
1999	94,38	-4,82	-2,14	-5,80	-4,24	-0,34	-6,94	1,51	11,83	-7,72	40,07
2000	98,95	4,85	6,24	4,34	5,07	3,26	5,52	3,20	31,54	2,45	59,10
2001	100,07	1,13	2,57	0,74	0,81	1,84	0,42	3,58	-10,93	-9,17	-13,82
2002	98,99	-1,09	1,67	-1,92	-1,46	1,09	-2,07	1,43	1,20	0,21	2,27
1999											
jan.	95,38	-4,77	-1,94	-5,51	-5,40	-0,20	-6,47	-0,28	-18,61	-12,58	-26,71
fév.	94,51	-6,12	-2,66	-7,06	-6,61	0,38	-8,52	0,43	-18,47	-13,84	-27,45
mars	93,73	-6,40	-4,13	-7,07	-6,57	-0,68	-8,85	0,73	-7,94	-14,35	-4,66
avril	93,12	-7,77	-5,41	-8,39	-8,24	-0,92	-10,66	0,61	-1,58	-14,07	13,98
mai	93,74	-6,40	-4,36	-7,22	-5,66	-1,12	-8,80	0,75	0,80	-11,43	5,77
juin	93,57	-6,12	-4,02	-6,92	-5,48	-0,79	-8,47	0,71	6,42	-9,48	30,76
juil.	93,81	-5,73	-3,50	-6,49	-5,48	-1,27	-7,94	1,01	15,70	-7,73	58,15
août	93,90	-5,20	-2,58	-6,41	-3,61	-0,07	-7,42	1,08	24,42	-4,22	70,29
sept.	94,35	-4,47	-1,15	-6,18	-1,71	-0,14	-6,74	2,52	28,55	-3,07	67,66
oct.	94,91	-3,26	1,09	-3,02	-1,58	-0,27	-5,16	2,91	29,47	-0,73	74,76
nov.	95,54	-1,14	2,51	-2,15	-1,72	0,42	-2,52	3,67	42,54	-0,60	125,18
déc.	95,95	-0,07	0,84	-0,78	1,65	0,65	-1,12	3,95	56,37	2,90	161,12
2000											
jan.	95,57	0,20	3,24	-0,82	0,34	0,41	-0,52	3,03	54,74	5,85	129,66
fév.	96,24	1,83	3,54	1,04	2,72	1,34	1,73	2,52	64,91	5,81	172,25
mars	96,85	3,33	5,83	2,28	4,35	3,69	3,44	2,70	52,34	6,63	119,41
avril	98,33	5,59	8,86	4,10	7,38	3,74	6,52	3,16	27,21	5,63	47,80
mai	99,01	5,62	8,58	4,60	5,94	4,28	6,25	4,02	57,96	4,59	80,03
juin	99,89	6,75	8,98	5,85	7,51	4,05	7,92	3,89	41,86	2,99	88,21
juil.	100,06	6,66	8,46	5,89	7,37	4,50	7,81	3,45	28,85	3,75	49,97
août	100,37	6,89	7,78	6,90	5,65	4,09	8,08	3,97	25,90	0,98	48,49
sept.	100,12	6,12	5,75	6,43	5,36	4,21	7,13	3,37	24,81	0,98	46,34
oct.	99,91	5,27	4,61	5,57	4,95	2,82	6,33	2,67	25,08	-1,59	40,91
nov.	100,30	4,98	4,81	5,04	5,02	2,70	5,93	2,74	20,63	-2,06	32,25
déc.	100,76	5,01	4,71	5,26	4,46	3,34	5,82	2,88	0,92	-3,64	-1,80
2001											
jan.	100,68	5,35	4,76	5,56	5,29	3,53	5,85	4,53	0,20	-4,72	0,94
fév.	100,56	4,49	5,62	4,21	4,15	2,95	4,65	4,90	-0,19	-4,56	-1,30
mars	100,67	3,94	3,65	3,79	4,90	1,41	4,03	5,26	-5,76	-6,33	-10,82
avril	100,86	2,57	3,24	2,37	2,50	1,95	1,99	5,41	4,64	-6,98	13,75
mai	100,42	1,42	3,22	1,34	0,67	0,50	0,89	4,13	-1,63	-7,47	3,83
juin	99,48	0,09	2,11	-0,35	-0,88	0,34	-0,87	3,88	-7,03	-7,87	-6,60
juil.	100,63	0,59	1,92	0,35	-0,19	1,16	-0,30	3,90	-9,39	-9,40	-13,92
août	99,96	-0,41	2,06	-1,13	-0,81	1,48	-1,47	2,74	-10,70	-10,55	-14,45
sept.	99,51	-0,61	1,43	-0,97	-1,79	1,59	-1,63	2,17	-16,84	-13,04	-22,12
oct.	99,57	-0,34	1,86	-1,17	0,09	2,67	-1,48	2,36	-25,62	-13,03	-33,79
nov.	99,25	-1,05	0,93	-1,80	-0,63	2,79	-2,43	2,11	-31,94	-12,47	-41,76
déc.	98,75	-1,99	1,18	-2,78	-3,03	1,68	-3,50	1,81	-21,49	-14,37	-25,98
2002											
jan.	98,62	-2,05	-0,91	-2,55	-1,51	1,65	-3,46	1,39	-19,96	-13,66	-23,99
fév.	98,10	-2,45	-1,23	-2,84	-2,51	1,74	-3,95	0,95	-20,45	-11,02	-25,98
mars	97,66	-2,99	-0,38	-3,32	-5,15	1,65	-4,65	0,69	-6,01	-6,01	-2,91
avril	98,37	-2,47	-0,21	-3,19	-2,68	0,77	-3,67	0,24	-2,72	-4,71	0,04
mai	98,30	-2,11	1,01	-2,97	-2,89	1,14	-3,30	0,58	-5,75	-4,74	-10,62
juin	98,69	-1,29	1,09	-2,23	-0,80	1,58	-2,36	1,17	-5,97	-1,31	-12,95
juil.	99,71	-0,93	1,99	-1,97	-0,73	1,38	-1,86	1,30	2,09	1,99	5,01
août	99,79	-0,17	2,46	-1,01	-0,37	0,74	-0,80	1,79	2,69	2,71	3,74
sept.	99,55	0,04	5,00	-1,30	-1,30	0,58	-0,56	2,01	8,77	7,50	11,01
oct.	99,86	0,29	3,99	-0,50	-1,54	0,80	-0,36	2,54	21,97	11,41	34,52
nov.	99,16	-0,09	3,76	-1,25	-0,68	0,31	-0,69	2,00	23,21	12,41	27,67
déc.	100,02	1,29	3,58	0,14	2,73	0,81	1,04	2,54	32,65	13,80	53,33
2003											
jan.	99,96	1,36	2,71	0,72	2,01	1,63	0,94	2,80	40,23	15,83	60,54
fév.	100,44	2,39	5,45	0,94	3,36	1,63	2,36	2,98	43,97	16,64	60,92
mars	100,44	2,84	5,71	1,50	4,30	1,86	3,07	2,66	20,80	12,52	28,07
avril	100,15	1,81	4,62	0,64	2,53	1,68	1,69	2,37	3,21	12,42	-2,46
mai	100,73	2,47	5,61	1,20	3,16	1,98	2,43	3,00	4,96	14,80	1,49
juin	100,78	2,12	4,28	1,16	2,85	1,92	2,09	2,34	12,06	12,38	14,17
juil.									10,87	9,52	10,21
août	100,05	0,26	2,82	-0,90	1,22	1,57	-0,45	2,19	10,52	8,90	11,89
sept.	99,90	0,35	2,39	-0,76	1,94	1,63	-0,32	2,13	0,51	8,88	-4,38
oct.									8,88	14,45	7,40

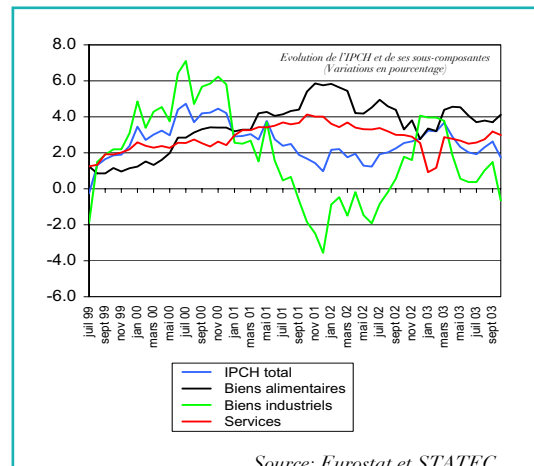
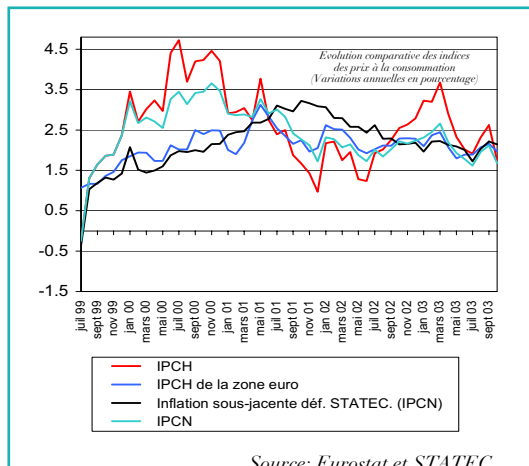
Source: STATEC, sauf mention contraire

1) Source: Base de données de la Banque des Règlements Internationaux (BRI).

2) Source: Bloomberg (Dated European Quote).



Tableau 5.2.2

## Indicateurs de coûts et termes de l'échange

(variations annuelles en pourcentage, sauf mention contraire)

	Coûts salariaux					Prix liés au commerce extérieur Termes de l'échange	Valeurs unitaires	
	de l'emploi salarié total (par mois et par personne)	dans l'industrie		dans l'industrie manufacturière			Exportation	Importation
		Salaires et traitements	Salaires	Gain horaire moyen des ouvriers	Revenu moyen par salarié			
1999	3,0	2,20	1,86	1,01	0,67	-4,07	6,54	0,80
2000	4,6	5,22	4,18	4,83	3,71	-2,31	13,23	4,22
2001	5,5	4,45	3,90	5,36	3,85	0,47	13,72	0,22
2002	2,8	0,46	-1,66	1,32	2,01	0,34	13,60	1,37
1999								
jan.	2,9	1,28	0,11	-0,19	-0,71	-0,57	-3,88	-3,34
fév.	0,8	-4,52	-0,11	1,67	-6,56	-2,47	-5,69	-3,30
mars	1,9	2,23	2,00	-1,65	0,21	-2,91	-4,30	-1,43
avril	1,6	8,40	3,39	2,26	6,45	-4,15	-5,18	-1,08
mai	3,2	2,69	1,84	3,89	0,99	-5,05	-5,34	-0,31
juin	2,5	0,00	-1,11	-5,82	-0,91	-3,74	-3,94	-0,20
juil.	0,4	0,39	-0,70	1,08	-0,19	-5,06	-3,77	1,35
août	4,2	4,14	4,25	0,45	2,61	-4,37	-2,78	1,67
sept.	3,7	3,91	4,35	3,04	2,29	-6,42	-2,36	4,34
oct.	3,3	1,66	0,71	3,03	0,09	-4,81	-0,71	4,30
nov.	5,2	3,46	3,55	-0,27	-0,29	-5,25	-1,65	3,80
déc.	5,2	2,73	3,65	4,16	3,54	-4,05	-0,09	4,13
2000								
jan.	2,7	3,12	1,37	3,12	2,20	-6,10	-1,39	5,01
fév.	6,0	6,52	5,92	-1,36	5,15	-4,71	-0,22	4,71
mars	5,5	4,17	3,61	8,76	3,04	-5,04	-0,14	5,17
avril	3,5	-0,95	0,41	5,91	-2,18	-2,68	0,86	3,64
mai	4,0	8,48	10,56	-1,83	6,99	-2,79	2,16	5,07
juin	5,0	5,36	3,08	13,58	3,79	-1,35	3,94	5,35
juil.	7,4	8,08	6,36	9,92	6,58	0,00	3,77	3,78
août	5,9	6,98	6,37	2,35	5,72	0,01	4,67	4,66
sept.	5,0	4,73	2,38	6,67	3,40	-1,86	1,88	3,81
oct.	5,2	8,66	6,98	6,24	6,94	-0,07	2,78	2,85
nov.	4,4	4,03	2,37	2,74	1,81	-1,23	2,79	4,08
déc.	2,2	4,03	1,53	3,95	1,93	-1,60	1,01	2,65
2001								
jan.	6,9	7,56	7,88	4,23	5,76	1,28	3,12	1,82
fév.	5,0	4,74	3,90	8,55	3,22	2,44	3,63	1,15
mars	3,8	6,67	6,47	4,54	4,90	1,69	2,52	0,80
avril	6,9	8,30	9,50	10,69	6,20	-1,01	1,12	2,14
mai	7,9	2,74	0,43	4,43	1,16	-0,21	0,35	0,58
juin	6,6	7,98	7,34	2,32	7,12	-1,79	-1,43	0,38
juil.	4,6	5,68	6,74	3,21	4,93	-1,52	-0,61	0,91
août	3,9	3,44	3,93	8,65	3,21	0,20	-0,26	-0,47
sept.	5,5	1,75	0,97	3,45	1,94	3,02	1,58	-1,40
oct.	6,8	2,21	2,08	0,17	2,59	1,56	0,33	-1,21
nov.	4,3	4,20	0,86	5,40	5,73	0,29	-1,06	-1,36
déc.	4,6	0,00	-0,75	7,48	0,58	-0,19	-0,66	-0,49
2002								
jan.	3,9	1,93	1,83	4,99	2,70	1,09	2,77	1,66
fév.	4,0	2,54	-0,51	3,07	3,72	0,42	2,04	1,61
mars	4,2	-1,16	-4,30	3,05	-0,09	2,32	4,08	1,73
avril	2,3	-0,44	-2,89	-5,61	1,51	1,86	3,70	1,81
mai	1,0	0,81	-2,66	6,60	3,08	2,65	4,54	1,83
juin	1,9	-0,57	-4,73	-2,53	1,07	2,06	3,47	1,37
juil.	3,0	-1,62	-4,36	-1,82	0,30	1,05	1,73	0,67
août	2,9	-1,58	-5,31	1,25	0,08	-2,69	-1,39	1,36
sept.	2,0	1,72	-0,19	1,82	3,32	-1,83	-0,69	1,17
oct.	1,1	0,17	-0,37	1,05	2,15	-1,96	-0,26	1,73
nov.	3,9	3,16	3,57	5,52	4,07	-0,25	0,13	0,40
déc.	3,4	0,55	0,00	-0,10	2,15	-0,48	0,63	1,13
2003								
jan.	1,90	-1,12	-1,13	1,02	0,20	-2,77	-2,10	0,69
fév.	2,53	-0,37	-0,41	0,13	1,02	-1,37	-0,87	0,52
mars	3,79	3,25	2,15	3,59	4,90	-1,89	-2,51	-0,64
avril	3,86	1,86	0,29	1,84	3,29	-0,49	-2,10	-1,61
mai	1,79	-2,73	-0,88	-2,17	-2,17	0,45	-1,84	-2,29
juin	2,24	-0,57	2,57	5,74	0,45	-0,32	-2,30	-1,98
juil.	.	0,35	0,93	0,63	1,48	0,90	-0,80	-1,69
août	.	2,22	0,10	0,19	3,65	.	.	.

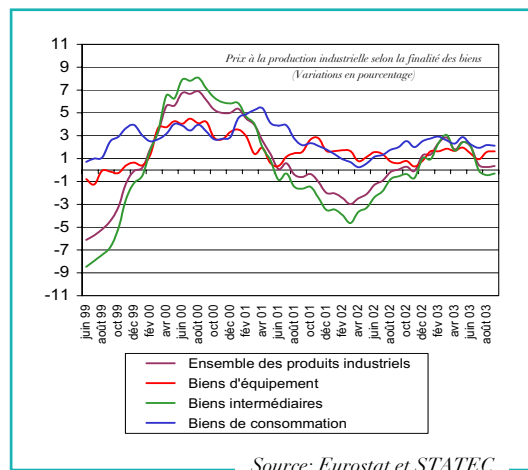
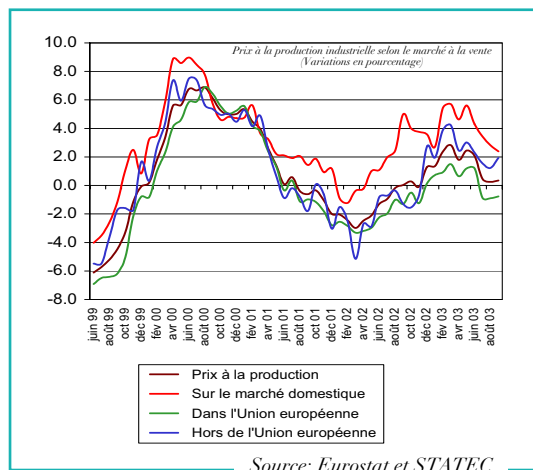
Source: STATEC



Tableau 6.1.1

**Le produit intérieur brut  
aux prix du marché et ses composantes (version SEC 95)**

A prix courants (en millions de EUR)

	PIB	Dépense de consommation finale privée	Dépense de consommation finale publique	Formation brute de capital	Exportations	Importations	Ajustements statistiques
1995	13 214	6 327	2 439	2 831	14 414	12 797	0,0
1996	13 927	6 698	2 635	3 013	15 478	13 897	0,0
1997	15 490	7 058	2 777	3 570	18 478	16 393	0,0
1998	17 006	7 601	2 852	4 031	21 651	19 129	0,0
1999	18 739	7 914	3 146	4 596	25 509	22 426	0,0
2000	21 258	8 492	3 338	4 999	32 157	27 727	0,0
2001	21 987	9 164	3 717	5 274	33 732	29 901	0,0
2002	22 395	9 590	4 034	4 886	32 718	28 833	0,0

(taux de variation annuels en %)

1995	.	.	.	.	.	.	.
1996	5,4	5,9	8,0	6,4	7,4	8,6	0,0
1997	11,2	5,4	5,4	18,5	19,4	18,0	0,0
1998	9,8	7,7	2,7	12,9	17,2	16,7	0,0
1999	10,2	4,1	10,3	14,0	17,8	17,2	0,0
2000	13,4	7,3	6,1	8,8	26,1	23,6	0,0
2001	3,4	7,9	11,4	5,5	4,9	7,8	0,0
2002	1,9	4,6	8,5	-7,4	-3,0	-3,6	0,0

Source: STATEC

A prix constants avec l'année 1995 comme base de référence (en millions de EUR)

	PIB	Dépense de consommation finale privée	Dépense de consommation finale publique	Formation brute de capital	Exportations	Importations	Ajustements statistiques
1995	13 214	6 327	2 439	2 831	14 414	12 797	0,0
1996	13 655	6 604	2 574	3 000	15 244	13 767	0,0
1997	14 791	6 859	2 652	3 460	17 493	15 676	0,0
1998	15 810	7 309	2 687	3 915	19 966	18 077	0,0
1999	17 047	7 496	2 882	4 418	22 916	20 714	0,0
2000	18 606	7 841	3 020	4 631	26 767	23 769	0,0
2001	18 835	8 195	3 231	4 743	27 467	24 899	0,0
2002	19 076	8 386	3 366	4 332	27 375	24 496	0,0

(taux de variation annuels en %)

1995	.	.	.	.	.	.	.
1996	3,3	4,4	5,6	6,0	5,8	7,6	0,0
1997	8,3	3,9	3,0	15,3	14,8	13,9	0,0
1998	6,9	6,6	1,3	13,1	14,1	15,3	0,0
1999	7,8	2,6	7,3	12,8	14,8	14,6	0,0
2000	9,1	4,6	4,8	4,8	16,8	14,8	0,0
2001	1,2	4,5	7,0	2,4	2,6	4,8	0,0
2002	1,3	2,3	4,2	-8,7	-0,3	-1,6	0,0

Source: STATEC

Avertissement: en raison du calcul des agrégats à prix constants par chaînage (de données calculées aux prix de l'année précédente) ces derniers ne sont pas additifs à partir de la deuxième année suivant l'année de référence.

Tableau 6.1.2

[taux de croissance en % (ou spécifié autrement);  
chiffres ajustés pour les jours ouvrables];

## Autres indicateurs de l'économie réelle

à l'exception des immatriculations de nouvelles voitures particulières

	Production industrielle							Commerce de détail et réparation d'articles domestiques (en volume)	Immatriculations de nouvelles voitures particulières	
	Ensemble de l'industrie 1995 = 100	Ensemble de l'industrie à l'exception de la sidérurgie	Manufacture	Biens énergétiques	Industrie des biens intermédiaires (hors l'industrie de l'énergie)	Biens d'investissement	Biens de consommation non durables			Construction
1999	116,3	0,8	1,7	-2,2	4,4	1,4	-3,6	3,8	0,0	12,1
2000	122,1	5,2	4,9	-7,5	17,0	-5,7	-12,9	4,4	6,6	0,1
2001	126,0	3,6	3,5	-1,2	2,1	4,7	8,0	4,4	3,6	0,1
2002	126,4	1,5	-0,2	9,6	-1,0	-2,8	3,6	4,2	8,2	0,1
1999										
1 <sup>er</sup> trim.	112,4	-3,1	-3,7	-1,0	-4,0	-6,9	-1,7	2,4	-1,0	23,0
2 <sup>e</sup> trim.	119,2	-0,2	1,3	-7,1	4,8	0,6	-4,5	2,3	-0,4	8,8
3 <sup>e</sup> trim.	112,6	4,5	6,6	-10,9	8,8	10,2	-0,7	1,4	-0,6	13,4
4 <sup>e</sup> trim.	120,8	2,3	3,2	8,5	8,7	1,6	-6,9	9,1	2,1	-0,1
2000										
1 <sup>er</sup> trim.	123,5	9,4	10,1	8,1	25,4	-7,4	-12,8	7,7	6,0	-5,0
2 <sup>e</sup> trim.	128,0	7,6	7,5	4,9	20,0	-3,8	-10,4	2,6	5,4	10,3
3 <sup>e</sup> trim.	114,2	2,1	0,7	15,2	13,7	-22,2	-12,4	3,6	7,6	-5,1
4 <sup>e</sup> trim.	122,9	1,8	1,6	2,5	9,5	12,0	-15,9	4,1	7,4	-0,7
2001										
1 <sup>er</sup> trim.	131,4	7,0	7,0	-0,1	5,0	13,6	11,7	-3,6	5,3	-0,2
2 <sup>e</sup> trim.	130,4	2,4	2,5	-4,7	1,0	2,4	7,2	3,0	2,4	-9,4
3 <sup>e</sup> trim.	117,4	2,8	2,4	6,6	0,0	15,2	6,0	8,4	3,0	5,9
4 <sup>e</sup> trim.	124,7	2,1	2,1	-5,5	2,4	-8,0	7,3	10,0	3,7	10,9
2002										
1 <sup>er</sup> trim.	126,5	-2,4	-4,1	2,8	-6,0	-3,2	0,5	9,6	7,1	2,8
2 <sup>e</sup> trim.	136,1	5,6	3,7	14,8	3,4	-1,0	7,4	10,7	9,7	7,5
3 <sup>e</sup> trim.	116,3	-0,7	-1,3	5,0	-2,0	-2,6	1,8	-3,6	5,9	-5,3
4 <sup>e</sup> trim.	126,8	3,1	0,7	16,6	0,8	-4,4	4,2	-0,4	10,1	-8,8
2003										
1 <sup>er</sup> trim.	131,6	5,2	3,1	17,7	1,6	5,9	6,3	-6,0	4,3	-6,3
2 <sup>e</sup> trim.	133,8	-1,2	-2,7	17,3	-2,7	-6,4	-1,3	-6,4	3,1	-9,2
3 <sup>e</sup> trim.	.	.	.	.	.	.	.	.	.	-2,6
1999										
jan.	107,2	-1,3	-3,1	-5,3	-5,6	-9,1	3,3	16,3	-7,0	28,0
fév.	112,6	-5,8	-7,1	-4,6	-6,1	-9,4	-7,2	-4,9	-2,3	21,9
mars	117,4	-2,2	-0,8	-2,0	-0,4	-2,1	-0,9	0,0	-2,3	21,2
avril	119,0	1,7	2,7	-7,5	5,0	10,1	-4,2	3,4	-0,5	-1,0
mai	120,6	2,3	3,2	-5,3	6,6	2,1	-2,6	2,3	-3,8	9,0
juin	118,0	-4,4	-2,0	-8,5	2,8	-9,7	-6,5	1,4	3,3	23,2
juil.	114,0	-4,1	-0,3	-22,8	3,5	-7,0	-4,9	-0,8	2,2	15,4
août	98,0	15,0	16,5	-4,1	18,3	20,6	9,8	5,8	-2,4	13,2
sept.	125,9	4,9	6,3	-5,2	7,6	21,6	-4,4	2,3	-1,6	10,9
oct.	125,5	-2,5	-0,1	4,1	2,6	16,1	-15,3	2,6	-1,1	-0,4
nov.	123,6	0,1	0,5	9,7	8,5	-10,3	-8,9	10,3	4,0	0,9
déc.	113,3	10,6	10,4	11,4	16,5	-2,5	6,1	20,1	3,8	-0,9
2000										
jan.	120,8	12,0	12,9	12,4	31,3	-5,6	-12,9	-0,4	5,6	-7,3
fév.	126,6	12,0	12,9	5,9	27,6	-9,5	-8,7	22,3	9,8	-3,0
mars	123,2	4,6	5,0	5,9	18,0	-6,8	-16,6	2,1	2,9	-5,4
avril	129,4	8,0	9,1	4,5	24,1	-11,1	-10,4	4,4	4,0	9,0
mai	126,8	5,2	4,7	6,9	18,7	-9,8	-11,8	2,9	11,5	29,4
juin	127,7	9,6	8,7	3,4	17,2	11,4	-9,0	0,6	0,9	-7,1
juil.	122,3	7,7	6,0	32,3	16,6	-9,7	-7,9	-0,6	3,9	-11,6
août	97,7	-0,1	-0,8	8,1	17,9	-37,4	-9,0	18,3	4,6	3,3
sept.	122,5	-1,2	-3,0	7,6	8,1	-20,9	-19,2	3,1	14,6	-3,3
oct.	122,6	-0,8	-2,7	1,2	9,1	-16,1	-17,8	0,0	7,3	1,3
nov.	126,0	1,7	2,2	1,6	9,5	21,6	-20,6	0,2	3,2	4,4
déc.	120,1	4,8	6,0	4,6	10,0	44,1	-9,2	17,6	6,8	-9,2
2001										
jan.	122,5	1,4	2,0	-6,0	-0,4	14,6	3,9	-17,8	6,0	7,6
fév.	132,8	5,8	5,1	2,4	3,5	6,9	11,8	1,8	2,8	-7,4
mars	139,0	13,7	13,7	3,6	11,9	19,1	19,5	1,2	7,2	1,5
avril	124,5	-2,7	-2,6	-20,0	-4,4	-4,7	4,9	-6,1	0,8	-17,2
mai	130,0	2,2	3,6	-6,0	2,5	1,5	6,7	1,2	-0,2	-14,5
juin	136,8	7,7	6,6	14,6	5,1	9,8	9,9	13,9	6,8	8,7
juil.	123,8	4,0	1,4	-2,4	0,4	1,6	6,3	4,4	8,1	10,2
août	96,2	-3,1	-2,8	11,1	-8,8	35,6	2,3	12,9	7,6	13,1
sept.	132,1	6,3	7,5	11,6	6,4	15,7	9,3	10,5	-0,3	-6,0
oct.	132,5	8,2	8,6	5,3	9,7	2,1	7,7	4,5	5,3	18,8
nov.	132,8	6,7	5,9	-2,4	3,6	7,0	13,5	7,6	3,4	9,5
déc.	108,8	-8,8	-8,7	-17,6	-6,9	-31,3	1,2	21,6	2,4	0,9
2002										
jan.	121,1	1,2	-2,4	15,2	-3,5	-11,7	6,0	7,5	8,2	-1,6
fév.	128,8	-2,6	-2,6	-2,6	-4,6	-1,9	0,4	9,8	5,5	11,4
mars	129,6	-5,3	-7,1	-3,7	-9,6	2,7	-4,2	10,7	7,6	-1,2
avril	135,5	9,8	7,5	31,5	5,7	10,5	11,9	17,9	9,4	28,4
mai	131,6	3,8	0,4	16,2	0,3	-7,6	5,3	7,0	7,8	-3,1
juin	141,1	3,6	3,5	0,1	4,3	-4,3	5,2	8,2	11,7	-3,3
juil.	124,4	0,3	-0,1	10,5	0,8	-10,7	3,6	-6,9	5,1	1,5
août	94,3	-1,7	-2,5	4,0	-2,4	-11,1	0,9	-0,8	6,2	-24,9
sept.	130,1	-0,8	-1,6	1,0	-4,3	11,0	0,7	-1,6	6,4	6,2
oct.	131,4	-0,1	-1,6	10,0	-2,3	-8,1	7,2	5,0	11,0	-3,9
nov.	136,2	3,8	2,2	8,0	3,4	-10,2	7,4	7,7	7,4	-11,9
déc.	112,9	6,1	1,5	33,8	1,6	9,4	-1,8	-17,4	12,1	-13,0
2003										
jan.	124,2	3,1	2,2	6,0	2,1	-3,3	6,0	8,2	4,4	-7,5
fév.	134,5	6,5	1,8	36,0	-2,8	22,4	7,1	-17,9	3,4	-8,1
mars	136,1	5,9	5,0	11,5	5,6	-1,1	6,0	-2,6	-2,4	-4,0
avril	135,4	0,4	-1,1	18,2	-0,8	-6,6	0,5	-5,6	7,3	-7,7
mai	131,6	0,4	-0,9	15,6	-1,1	-2,0	-0,6	-5,6	2,2	-6,6
juin	134,5	-3,4	-6,0	18,1	-5,9	-9,9	-3,7	-7,9	0,2	-14,1
juil.	130,0	4,9	4,0	18,6	4,5	-3,6	5,8	1,3	7,0	-11,3
août	103,8	14,3	9,8	16,3	8,4	7,1	14,2	14,6	.	11,8
sept.	.	.	.	.	.	.	.	.	.	-1,7

Source: STATEC

Tableau 6.2.1

## Indicateurs du marché de l'emploi – Emploi et chômage

	Emploi				Chômage <sup>1</sup>		Productivité du travail
	Economie entière <sup>2</sup>		Manufacture		Economie entière		Manufacture
	Indice 1995 = 100	Taux de variation annuel	Indice 1995 = 100	Taux de variation annuel	DENS	Taux de chômage	(taux de variation annuel)
1999	116,1	5,0	102,6	1,6	5 351	2,9	0,1
2000	122,7	5,6	104,1	1,5	4 964	2,6	3,5
2001	129,5	5,6	104,8	0,6	4 927	2,6	2,8
2002	133,6	3,1	103,0	-1,7	5 823	2,9	1,5
1999							
1 <sup>er</sup> trim.	113,3	4,9	101,8	1,9	5 902	3,3	-5,5
2 <sup>e</sup> trim.	115,6	5,0	102,3	1,7	5 138	2,8	-0,4
3 <sup>e</sup> trim.	117,0	5,0	103,4	1,4	5 072	2,8	5,1
4 <sup>e</sup> trim.	118,5	5,1	103,1	1,4	5 291	2,8	1,8
2000							
1 <sup>er</sup> trim.	119,7	5,6	103,0	1,2	5 430	2,9	8,8
2 <sup>e</sup> trim.	121,9	5,5	103,7	1,4	4 774	2,6	6,0
3 <sup>e</sup> trim.	123,4	5,5	104,7	1,3	4 706	2,5	-0,6
4 <sup>e</sup> trim.	125,6	6,0	105,1	1,9	4 945	2,6	-0,3
2001							
1 <sup>er</sup> trim.	127,0	6,1	104,7	1,7	5 082	2,7	5,2
2 <sup>e</sup> trim.	129,1	5,9	105,2	1,4	4 617	2,4	1,1
3 <sup>e</sup> trim.	130,3	5,6	105,0	0,3	4 697	2,4	2,2
4 <sup>e</sup> trim.	131,7	4,8	104,3	-0,8	5 309	2,7	2,9
2002							
1 <sup>er</sup> trim.	132,2	4,1	103,6	-1,0	5 700	2,9	-3,2
2 <sup>e</sup> trim.	133,4	3,3	103,1	-2,0	5 309	2,7	5,8
3 <sup>e</sup> trim.	133,8	2,7	103,0	-1,9	5 664	2,9	0,7
4 <sup>e</sup> trim.	134,8	2,4	102,4	-1,8	6 618	3,3	2,5
2003							
1 <sup>er</sup> trim.	134,9	2,1	101,8	-1,8	7 461	3,8	4,9
2 <sup>e</sup> trim.	136,2	2,1	101,4	-1,6	7 142	3,6	-1,1
1999							
jan.	112,6	4,9	101,7	1,9	6 116	3,4	-4,9
fév.	113,0	4,8	101,9	1,9	5 943	3,3	-8,8
mars	114,3	5,0	101,8	1,8	5 648	3,1	-2,6
avril	114,9	4,9	102,2	2,1	5 453	3,0	0,6
mai	115,5	5,1	102,2	1,6	5 074	2,8	1,6
juin	116,4	5,0	102,5	1,4	4 888	2,7	-3,4
juil.	116,1	4,6	103,2	1,1	4 986	2,7	-1,4
août	116,6	5,2	103,5	1,6	4 950	2,7	14,7
sept.	118,3	5,2	103,5	1,6	5 281	2,9	4,6
oct.	118,5	5,1	103,5	1,6	5 240	2,8	-1,6
nov.	119,2	5,3	103,3	1,3	5 300	2,8	-0,8
déc.	117,9	5,1	102,5	1,3	5 332	2,9	9,0
2000							
jan.	118,8	5,5	102,8	1,1	5 568	3,0	11,7
fév.	119,6	5,8	103,2	1,3	5 488	2,9	11,5
mars	120,7	5,6	103,0	1,2	5 233	2,8	3,8
avril	121,1	5,4	103,4	1,2	4 919	2,6	7,8
mai	122,0	5,7	103,7	1,5	4 797	2,6	3,2
juin	122,7	5,4	104,1	1,6	4 607	2,5	7,1
juil.	122,6	5,6	104,7	1,5	4 570	2,4	4,5
août	123,0	5,5	104,7	1,2	4 640	2,5	-1,9
sept.	124,6	5,3	104,9	1,4	4 908	2,6	-4,3
oct.	125,7	6,1	105,3	1,7	4 895	2,6	-4,4
nov.	126,2	5,9	105,5	2,1	4 983	2,6	0,0
déc.	125,0	6,1	104,5	2,0	4 956	2,6	4,0
2001							
jan.	126,3	6,3	104,4	1,6	5 252	2,8	0,4
fév.	127,1	6,3	104,8	1,6	5 096	2,7	3,5
mars	127,6	5,8	104,9	1,8	4 899	2,6	11,6
avril	128,4	6,0	105,5	2,0	4 766	2,5	-4,5
mai	129,3	6,0	105,4	1,6	4 557	2,4	-1,9
juin	129,6	5,7	104,8	0,7	4 529	2,4	5,9
juil.	129,9	5,9	105,4	0,7	4 608	2,4	0,8
août	130,0	5,7	105,1	0,4	4 651	2,4	-3,2
sept.	131,1	5,3	104,6	-0,3	4 832	2,5	7,8
oct.	132,0	5,1	104,8	-0,5	5 237	2,7	9,2
nov.	132,3	4,8	104,2	-1,2	5 368	2,7	7,2
déc.	130,7	4,5	103,9	-0,6	5 323	2,7	-8,1
2002							
jan.	131,7	4,3	103,7	-0,7	5 934	3,0	-1,7
fév.	132,3	4,1	103,7	-1,0	5 762	2,9	-1,6
mars	132,6	3,9	103,6	-1,2	5 405	2,8	-5,9
avril	133,2	3,8	103,3	-2,1	5 378	2,7	9,8
mai	133,6	3,3	103,0	-2,3	5 372	2,7	2,7
juin	133,3	2,9	103,1	-1,6	5 177	2,6	5,2
juil.	133,6	2,9	103,3	-2,0	5 485	2,8	2,2
août	133,2	2,4	103,1	-1,9	5 584	2,9	-0,4
sept.	134,7	2,7	102,7	-1,8	5 922	3,0	0,2
oct.	135,4	2,6	102,6	-2,1	6 455	3,2	0,5
nov.	135,3	2,3	102,4	-1,7	6 625	3,3	4,0
déc.	133,7	2,3	102,2	-1,6	6 773	3,4	3,2
2003							
jan.	134,5	2,1	101,8	-1,8	7 537	3,8	4,0
fév.	134,9	2,0	101,9	-1,7	7 545	3,8	3,6
mars	135,4	2,1	101,7	-1,8	7 300	3,7	7,0
avril	135,9	2,0	101,6	-1,6	7 208	3,6	0,6
mai	136,0	1,8	101,4	-1,6	7 169	3,6	0,7
juin	136,7	2,5	101,3	-1,7	7 049	3,5	-4,3
juil.	136,3	2,0	101,8	-1,5	7 282	3,7	5,2
août (e)	135,8	2,0	101,5	-1,6	7 248	3,6	11,3
sept. (e)	137,5	2,1	.	.	7 834	3,9	.
oct. (e)	138,0	2,0	.	.	8 204	4,0	.

Source: Comité de conjoncture, STATEC

1) Il y a une rupture de série au 1<sup>er</sup> janvier 1998. A partir de cette date, les personnes à la recherche d'un emploi bénéficiant d'une « mesure spéciale pour l'emploi » ne sont plus relevées parmi les DENS (Demandes d'emploi non satisfaites).

2) (e) = estimations

Tableau 6.2.2

## Indicateurs du marché de l'emploi – Les composantes de l'emploi

	Emploi national	Emploi total intérieur	Indépendants	Emploi salarié intérieur	Population active	Frontaliers
1999	178 260	248 261	16 807	231 454	183 606	78 362
2000	183 364	262 281	16 866	245 415	188 328	87 363
2001	188 067	276 973	16 858	260 115	192 994	97 342
2002	191 130	285 595	16 915	268 764	196 952	102 952
1999						
1 <sup>er</sup> trim.	176 189	242 284	16 710	225 573	182 091	74 535
2 <sup>e</sup> trim.	178 091	247 172	16 795	230 377	183 229	77 507
3 <sup>e</sup> trim.	178 484	250 183	16 856	233 327	183 556	80 097
4 <sup>e</sup> trim.	180 277	253 404	16 867	236 537	185 548	81 310
2000						
1 <sup>er</sup> trim.	181 260	255 903	16 826	239 077	186 690	83 048
2 <sup>e</sup> trim.	183 164	260 702	16 877	243 825	187 938	85 968
3 <sup>e</sup> trim.	183 341	263 868	16 868	247 000	188 047	88 989
4 <sup>e</sup> trim.	185 693	268 649	16 893	251 756	190 637	91 449
2001						
1 <sup>er</sup> trim.	186 306	271 583	16 785	254 798	191 388	93 747
2 <sup>e</sup> trim.	187 962	276 033	16 875	259 158	192 579	96 519
3 <sup>e</sup> trim.	188 068	278 709	16 886	261 823	192 765	99 066
4 <sup>e</sup> trim.	189 933	281 567	16 887	264 680	195 242	100 037
2002						
1 <sup>er</sup> trim.	190 154	282 712	16 780	265 932	195 854	100 961
2 <sup>e</sup> trim.	191 370	285 218	16 874	268 678	196 679	102 584
3 <sup>e</sup> trim.	190 727	286 191	16 943	269 248	196 391	103 867
4 <sup>e</sup> trim.	192 268	288 259	17 061	271 198	198 886	104 394
2003						
1 <sup>er</sup> trim.	192 049	288 527	17 038	271 489	199 510	104 881
2 <sup>e</sup> trim.	193 256	291 250	17 147	274 102	200 398	106 397
3 <sup>e</sup> trim.	192 561	291 936	17 260	274 677	200 015	107 779
1999						
jan.	175 443	240 734	16 712	224 022	181 559	73 731
fév.	175 977	241 719	16 704	225 015	181 920	74 182
mars	177 147	244 398	16 715	227 683	182 795	75 691
avril	177 710	245 731	16 762	228 969	183 163	76 446
mai	178 061	246 929	16 792	230 137	183 135	77 293
juin	178 502	248 857	16 831	232 026	183 390	78 781
juil.	177 772	248 349	16 844	231 505	182 758	78 975
août	177 722	249 223	16 869	232 354	182 672	79 899
sept.	179 957	252 977	16 855	236 122	185 238	81 417
oct.	180 519	253 320	16 874	236 446	185 759	81 163
nov.	180 519	254 830	16 872	237 958	185 759	82 139
déc.	179 794	252 061	16 854	235 207	185 126	80 628
2000						
jan.	180 405	254 068	16 825	237 243	185 973	82 068
fév.	181 111	255 651	16 824	238 827	186 599	82 945
mars	182 265	257 991	16 829	241 162	187 498	84 131
avril	182 690	258 893	16 892	242 001	187 609	84 632
mai	183 401	260 902	16 887	244 015	188 198	85 930
juin	183 400	262 312	16 853	245 459	188 007	87 341
juil.	182 629	262 167	16 863	245 304	187 199	88 000
août	182 609	263 048	16 872	246 176	187 249	88 901
sept.	184 785	266 390	16 869	249 521	189 693	90 066
oct.	185 905	268 735	16 895	251 840	190 800	91 323
nov.	186 089	269 870	16 907	252 963	191 072	92 274
déc.	185 084	267 341	16 876	250 465	190 040	90 749
2001						
jan.	185 688	270 156	16 742	253 414	190 940	92 937
fév.	186 357	271 699	16 795	254 904	191 453	93 812
mars	186 873	272 895	16 819	256 076	191 772	94 492
avril	187 489	274 482	16 861	257 621	192 255	95 441
mai	188 188	276 462	16 879	259 583	192 745	96 722
juin	188 209	277 156	16 886	260 270	192 738	97 395
juil.	187 642	277 707	16 888	260 819	192 250	98 490
août	187 511	277 999	16 893	261 106	192 162	98 913
sept.	189 051	280 420	16 877	263 543	193 883	99 794
oct.	190 271	282 333	16 883	265 450	195 508	100 465
nov.	190 418	282 877	16 895	265 982	195 786	100 862
déc.	189 109	279 490	16 882	262 608	194 432	98 784
2002						
jan.	189 623	281 655	16 752	264 903	195 557	100 435
fév.	190 128	282 854	16 765	266 089	195 890	101 129
mars	190 711	283 627	16 824	266 803	196 116	101 319
avril	191 240	284 890	16 838	268 052	196 618	102 053
mai	191 406	285 688	16 877	268 811	196 778	102 685
juin	191 464	285 076	16 906	269 170	196 641	103 015
juil.	190 425	285 692	16 929	268 763	195 910	103 670
août	189 814	284 771	16 928	267 843	195 398	103 360
sept.	191 942	288 110	16 972	271 138	197 864	104 571
oct.	192 881	289 535	17 033	272 502	199 336	105 057
nov.	192 642	289 252	17 073	272 179	199 267	105 013
déc.	191 281	285 990	17 077	268 913	198 054	103 112
2003						
jan.	191 625	287 668	17 029	270 639	199 162	104 446
fév.	191 945	288 430	17 033	271 397	199 490	104 888
mars	192 578	289 483	17 052	272 431	199 878	105 308
avril	193 136	290 633	17 105	273 528	200 344	105 900
mai	193 170	290 853	17 153	273 700	200 339	106 086
juin	193 461	292 263	17 184	275 079	200 510	107 205
juil.	192 219	291 407	17 254	274 153	199 501	107 591
août	(e) 191 648	290 355	17 261	273 094	198 896	107 110
sept.	(e) 193 815	294 047	17 264	276 783	201 649	108 635
oct.	(e) 194 476	295 192	17 297	277 895	202 680	109 119

(e) = estimations

Source: Comité de conjoncture

Tableau 6.3

## Enquête mensuelle de conjoncture auprès des consommateurs

Indicateur de confiance des consommateurs	Questions mensuelles				Questions trimestrielles											
	Situation financière des ménages au cours des 12 derniers mois (Q1)	Situation financière des ménages au cours des 12 prochains mois (Q2)	Situation économique générale depuis un an (Q3)	Situation économique générale au cours des 12 prochains mois (Q4)	Evolution des prix au cours des 12 derniers mois (Q5)	Evolution des prix au cours des 12 prochains mois (Q6)	Evolution du chômage au cours des 12 prochains mois (Q7)	Intérêt à faire actuellement des achats importants (Q8)	Intention d'achats de biens d'équipements au cours des 12 prochains mois (Q9)	Opportunité d'épargner (Q10)	Capacité d'épargner au cours des 12 prochains mois (Q11)	Epargne ou endettement net (Q12)	Intention d'acheter un mobile d'ici à 2 ans (Q13)	Intention d'acheter un logement d'ici à 2 ans (Q14)	Intention de dépenses d'immobilisations importantes pour le logement au cours des 12 prochains mois (Q15)	
2002																
jan.	8	9	11	1	20	23	27	-12	-5	47	48	35	-25	-69	-38	
fév.	14	8	12	4	27	16	16	-17	-8	62	55	36				
mars	9	6	7	2	33	8	19	-4	-8	53	45	36				
avril	12	7	10	1	28	21	21	-10	-15	59	58	37	-39	-67	-42	
mai	12	-1	10	4	38	13	14	-15	-16	53	49	34				
juin	12	0	12	7	40	8	14	-7	-10	54	45	31				
juil.	10	4	11	2	43	10	18	-10	-11	56	47	33	-30	-70	-39	
août	7	6	10	-6	36	9	22	-15	-13	52	44	32				
sept.	6	1	8	-6	38	12	25	-12	-8	49	44	35				
oct.	5	4	9	-13	39	15	33	-5	-14	61	55	36	-30	-67	-43	
nov.	-5	3	5	-21	38	11	43	-13	-7	56	41	30				
déc.	-1	0	8	-17	38	7	46	-11	-6	58	51	34				
2003																
jan.	0	-1	8	-17	38	12	43	-11	-16	62	54	33	-31	-67	-45	
fév.	-1	4	8	-27	39	25	41	-12	-11	50	55	36				
mars	-3	2	4	-24	38	30	46	-9	-10	47	53	34				
avril	-2	2	7	-14	33	21	46	-11	-8	46	47	34	-33	-66	-40	
mai	1	2	5	-7	38	-1	41	-19	-18	52	47	46				
juin	-1	-1	4	-12	29	-6	38	-7	-14	51	42	38	-64	-80	-29	
juil.	2	2	6	-5	39	9	33	-10	-17	45	40	39				
août	2	0	4	-29	45	11	36	-8	-19	42	44	42				
sept.	4	4	6	1	45	12	32	-10	-14	46	41	42	-28	-84	-27	
oct.	1	2	4	-6	44	13	37	-9	-16	51	45	43				
nov.	-1	-1	2	-9	39	6	43	-12	-15	54	44	41				

Source: Banque centrale du Luxembourg

Notes:

Données brutes non corrigées des variations saisonnières.

Un solde pondéré est calculé pour chaque question posée (Q1 à Q15). Ces soldes représentent l'écart entre les pourcentages pondérés des consommateurs qui ont signalé une amélioration et les pourcentages pondérés des consommateurs qui ont signalé une détérioration.

L'indicateur de confiance des consommateurs constitue la moyenne arithmétique des soldes pondérés des quatre questions suivantes: situation financière des ménages au cours des 12 prochains mois (Q2), situation économique générale au cours des 12 prochains mois (Q4), évolution du chômage au cours des 12 prochains mois (Q7), capacité d'épargner au cours des 12 prochains mois (Q11).

En ce qui concerne les questions relatives aux prix (Q5 et Q6) et au chômage (Q7), une augmentation témoigne d'une évolution défavorable, alors qu'une diminution indique une évolution favorable.

Tableau 7

## Situation budgétaire des administrations publiques luxembourgeoises

(en pourcentages du PIB)

## 1. Recettes

	Recettes													
	Total	Recettes courantes	Impôts directs	Ménages	Sociétés	Impôts indirects	Perçus par les institutions de l'UE	Cotisations sociales	Em- ployeurs	Salariés	Cessions	Recettes en capital	Impôts en capital	Pour mémoire: prélèvements obligatoires
1990	49,0	48,9	16,8	10,4	6,5	12,8	1,0	12,5	5,4	4,2	2,4	0,2	0,1	42,2
1991	46,7	46,6	15,2	9,3	5,9	12,8	1,2	12,3	5,3	4,3	2,5	0,1	0,1	40,5
1992	47,4	47,3	14,3	9,3	5,0	13,6	1,2	13,0	5,6	4,5	2,5	0,1	0,1	41,0
1993	48,3	48,2	16,1	9,4	6,8	14,2	1,1	12,8	5,6	4,4	2,5	0,1	0,1	43,2
1994	48,1	47,9	16,7	9,8	6,8	14,2	0,9	12,2	5,2	4,2	2,4	0,1	0,1	43,1
1995	48,5	48,4	17,5	10,0	7,5	13,5	1,0	12,5	5,2	4,5	2,6	0,1	0,1	43,6
1996	48,2	48,1	17,9	10,2	7,7	13,4	0,8	12,1	5,1	4,4	2,6	0,1	0,1	43,6
1997	47,2	47,1	17,4	9,5	7,9	13,6	0,8	11,5	4,8	4,2	2,4	0,2	0,1	42,6
1998	45,7	45,6	16,4	8,6	7,8	13,5	0,6	11,2	4,7	4,2	2,3	0,1	0,1	41,2
1999	45,3	45,1	15,7	8,6	7,1	14,2	0,6	11,3	4,6	4,4	2,1	0,2	0,2	41,4
2000	45,4	45,3	15,5	8,2	7,2	14,7	0,6	11,3	4,7	4,6	1,9	0,2	0,1	41,6
2001	45,7	45,6	15,6	8,1	7,5	14,0	0,4	11,9	5,0	4,8	2,0	0,2	0,1	41,6
2002	47,0	46,8	16,3	7,7	8,6	14,0	0,3	12,4	5,2	5,0	2,2	0,2	0,1	42,9

## 2. Dépenses

	Dépenses													
	Total	Total dépenses courantes	Rémunération des salariés	Consommation intermédiaire	Intérêts	Transferts courants	Transferts sociaux	Subventions	dont subventions versées par les institutions de l'UE	Total dépenses en capital	Investissements	Transferts en capital	Effectués par les institutions de l'UE	Pour mémoire: dépenses primaires courantes
1990	44,2	38,1	10,1	2,9	0,4	24,7	19,4	2,6	0,1	6,1	4,6	1,5	0,1	37,7
1991	45,6	38,7	9,7	2,9	0,3	25,8	20,0	2,7	0,1	6,9	4,8	2,2	0,3	38,4
1992	47,2	40,0	10,0	3,0	0,3	26,6	20,6	2,8	0,0	7,2	5,2	1,9	0,1	39,7
1993	46,7	40,0	9,8	2,9	0,3	26,9	21,3	2,5	0,1	6,8	5,2	1,5	0,1	39,6
1994	45,3	39,3	9,6	2,8	0,4	26,6	21,1	3,3	0,6	6,0	4,3	1,6	0,1	39,0
1995	46,5	40,3	9,7	3,6	0,4	26,7	21,9	2,0	0,2	6,1	4,6	1,5	0,0	40,0
1996	46,3	40,2	9,7	3,7	0,4	26,5	22,1	2,2	0,1	6,1	4,7	1,4	0,0	39,9
1997	44,0	38,5	9,2	3,5	0,3	25,4	21,1	2,0	0,2	5,5	4,2	1,2	0,1	38,1
1998	42,5	36,9	8,8	3,2	0,4	24,5	19,9	1,9	0,1	5,6	4,6	1,1	0,0	36,6
1999	41,8	36,3	8,3	3,1	0,3	24,6	20,2	1,6	0,1	5,5	4,4	1,1	0,0	36,0
2000	39,1	34,1	7,8	3,0	0,3	23,1	18,8	1,7	0,1	4,9	3,8	1,2	0,0	33,9
2001	39,6	35,9	8,1	3,3	0,3	24,3	20,2	1,7	0,1	3,6	4,2	1,4	0,0	35,7
2002	44,5	38,4	8,6	3,6	0,3	25,9	21,9	1,9	0,2	6,1	4,7	1,5	0,1	38,2

## 3. Déficit / Excédent

	Total	Déficit (-) / Excédent (+)			Déficit / Excédent primaire
		Administrations centrales	Administrations locales	Sécurité sociale	
1990	4,9	2,4	-0,1	2,6	5,3
1991	1,1	-0,6	0,0	1,7	1,4
1992	0,2	-1,6	-0,7	2,5	0,6
1993	1,5	0,2	-0,3	1,6	1,9
1994	2,7	1,2	0,1	1,4	3,1
1995	2,1	0,2	0,4	1,5	2,4
1996	1,9	0,5	0,5	0,9	2,3
1997	3,2	1,9	0,5	0,8	3,6
1998	3,2	1,5	0,3	1,4	3,5
1999	3,5	2,0	0,2	1,3	3,8
2000	6,4	3,1	0,6	2,7	6,6
2001	6,2	3,1	0,2	2,9	6,4
2002	2,4	-0,2	0,2	2,4	2,7

Source: STATEC

Ces données se rapportent aux administrations publiques luxembourgeoises considérées dans leur ensemble (Etat central, communes et sécurité sociale). Elles sont établies en conformité avec le système européen de comptes nationaux SEC95.

Les dépenses en capital totales ne correspondent pas nécessairement à la somme des investissements et des transferts en capital.

Elles comprennent également les autres acquisitions nettes d'actifs non financiers, dont le montant a été négatif en 2001 du fait d'une vente de licence à une société de satellites.



Tableau 8.1

Balance des paiements du Luxembourg <sup>(1) (2) (3)</sup>

(en millions de EUR)

Période	Compte des transactions courantes						Compte capital	Compte des opérations financières										Erreurs et Omissions
	1	2	3	4	5	6		7	8	9	10	Investissements de portefeuille		Autres investissements		16	17	
	Solde	Marchandises	Services	Rémunération des salariés	Revenus des investissements	Transferts courants		Solde	A l'étranger	Au Luxembourg	Avoirs	Engagements	Produits financiers dérivés	Avoirs	Engagements	Avoirs de réserves		
<b>2002</b>																		
1 <sup>er</sup> trim.	1 116,0	-136,4	2 147,8	-749,2	111,2	-257,4	-21,3	-502,7	-45 468,4	34 443,0	847,3	32 537,9	80,7	-4 492,8	-18 421,7	-28,7	-592,0	
2 <sup>e</sup> trim.	800,7	-428,8	1 819,5	-780,3	321,4	-131,0	-84,3	-5 797,4	-23 097,0	8 287,2	6 529,7	27 588,5	-523,9	-29 676,0	5 080,8	13,4	5 081,0	
3 <sup>e</sup> trim.	60,4	-703,1	1 521,5	-746,7	145,2	-156,6	-39,2	4 746,9	310,3	4 590,4	6 933,6	-2 534,9	-462,9	21 009,3	-25 074,7	-24,3	-4 768,1	
4 <sup>e</sup> trim.	-137,6	-871,1	1 731,8	-880,3	84,3	-202,4	-31,4	790,7	-93 990,7	88 039,2	-6 101,4	11 973,7	827,6	-8 995,4	9 034,0	3,8	-621,7	
<b>2002</b>	<b>1 839,5</b>	<b>-2 139,4</b>	<b>7 220,6</b>	<b>-3 156,5</b>	<b>662,2</b>	<b>-747,4</b>	<b>-176,2</b>	<b>-762,5</b>	<b>-162 245,8</b>	<b>135 359,7</b>	<b>8 209,2</b>	<b>69 565,2</b>	<b>-78,4</b>	<b>-22 154,9</b>	<b>-29 381,6</b>	<b>-35,9</b>	<b>-900,8</b>	
<b>2003</b>																		
1 <sup>er</sup> trim. (p)	929,0	-459,4	2 009,0	-802,1	-33,8	215,4	-39,5	-319,2	-21 505,8	20 084,7	-15 447,3	4 834,3	-127,0	4 001,9	7 838,8	1,4	-570,4	
2 <sup>e</sup> trim. (p)	548,0	-415,4	1 797,9	-827,4	167,4	-174,5	-55,9	-960,2	-34 512,1	25 697,3	-15 113,9	11 205,4	4 144,9	2 086,2	5 591,0	-59,0	468,1	

1) Les données ont été révisées pour tenir compte de nouvelles informations, des différences peuvent apparaître en raison des arrondis.

2) Pour le compte des opérations financières, un signe positif indique une entrée, un signe négatif une sortie.

3) Pour les avoirs de réserve, un signe négatif indique une augmentation, un signe positif une diminution.



Tableau 8.2

Balance des paiements: compte des transactions courantes<sup>(1)(2)</sup>

(en millions de EUR)

Période	Balance courante			Biens			Services			Rémunération des salariés			Revenu des investissements			Transferts courants		
	Crédit	Débit	Net	Crédit	Débit	Net	Crédit	Débit	Net	Crédit	Débit	Net	Crédit	Débit	Net	Crédit	Débit	Net
	1	2	3	4	5	6	7	8	9	10	11	12	13	14	15	16	17	18
<b>1995</b>	<b>51 055,4</b>	<b>49 220,2</b>	<b>1 835,1</b>	<b>6 263,9</b>	<b>7 502,1</b>	<b>-1 238,2</b>	<b>7 830,2</b>	<b>5 490,6</b>	<b>2 339,7</b>	<b>531,6</b>	<b>1 617,9</b>	<b>-1 086,3</b>	<b>35 120,6</b>	<b>32 878,7</b>	<b>2 242,0</b>	<b>1 309,0</b>	<b>1 731,0</b>	<b>-422,0</b>
<b>1996</b>	<b>48 042,4</b>	<b>46 270,4</b>	<b>1 772,1</b>	<b>6 095,7</b>	<b>7 575,1</b>	<b>-1 479,4</b>	<b>9 232,6</b>	<b>6 515,2</b>	<b>2 717,4</b>	<b>548,5</b>	<b>1 768,8</b>	<b>-1 220,2</b>	<b>30 488,1</b>	<b>28 307,3</b>	<b>2 180,9</b>	<b>1 677,4</b>	<b>2 104,0</b>	<b>-426,6</b>
<b>1997</b>	<b>53 938,3</b>	<b>52 231,3</b>	<b>1 707,0</b>	<b>6 865,3</b>	<b>8 671,5</b>	<b>-1 806,2</b>	<b>11 256,6</b>	<b>7 715,8</b>	<b>3 540,8</b>	<b>574,4</b>	<b>1 968,2</b>	<b>-1 393,8</b>	<b>33 482,9</b>	<b>31 665,2</b>	<b>1 817,7</b>	<b>1 759,1</b>	<b>2 210,6</b>	<b>-451,5</b>
<b>1998</b>	<b>64 475,4</b>	<b>62 877,2</b>	<b>1 598,2</b>	<b>7 696,6</b>	<b>9 770,2</b>	<b>-2 073,7</b>	<b>12 742,5</b>	<b>8 920,3</b>	<b>3 822,2</b>	<b>589,1</b>	<b>2 205,3</b>	<b>-1 616,2</b>	<b>41 489,0</b>	<b>39 640,5</b>	<b>1 848,5</b>	<b>1 958,3</b>	<b>2 341,0</b>	<b>-382,7</b>
<b>1999</b>	<b>17 388,4</b>	<b>17 009,6</b>	<b>378,7</b>	<b>1 817,9</b>	<b>2 416,7</b>	<b>-598,8</b>	<b>3 816,8</b>	<b>2 422,5</b>	<b>1 394,3</b>	<b>149,3</b>	<b>572,1</b>	<b>-422,8</b>	<b>11 094,6</b>	<b>10 806,6</b>	<b>288,0</b>	<b>509,7</b>	<b>791,7</b>	<b>-282,0</b>
1 <sup>er</sup> trim.	17 258,2	16 909,3	348,9	2 047,2	2 632,1	-584,9	3 822,5	2 681,9	1 140,6	151,3	622,0	-470,7	10 744,9	10 324,6	420,3	492,3	648,7	-156,4
2 <sup>e</sup> trim.	17 227,6	16 475,3	752,6	2 027,8	2 497,9	-470,1	4 060,2	2 921,1	1 139,0	154,3	612,8	-458,4	10 463,3	9 912,1	551,2	522,3	531,4	-91,1
3 <sup>e</sup> trim.	19 479,2	19 297,0	182,2	2 153,6	2 927,4	-773,8	4 505,6	3 106,6	1 399,0	156,4	725,2	-568,8	12 045,4	11 837,0	208,3	618,3	700,7	-82,4
4 <sup>e</sup> trim.	71 353,7	69 691,2	1 662,5	8 046,5	10 474,1	-2 427,6	16 205,0	11 132,1	5 072,9	611,4	2 532,1	-1 920,7	44 348,3	42 880,4	1 467,9	2 142,6	2 672,5	-529,9
<b>2000</b>	<b>21 354,0</b>	<b>20 296,1</b>	<b>1 058,0</b>	<b>2 258,2</b>	<b>2 852,0</b>	<b>-593,9</b>	<b>5 635,0</b>	<b>3 627,0</b>	<b>2 008,0</b>	<b>153,1</b>	<b>670,7</b>	<b>-517,6</b>	<b>12 558,4</b>	<b>12 258,0</b>	<b>300,5</b>	<b>749,3</b>	<b>888,4</b>	<b>-139,1</b>
1 <sup>er</sup> trim.	21 306,2	20 421,1	885,1	2 354,6	2 887,9	-533,3	5 329,0	3 496,5	1 832,5	155,3	720,3	-565,0	12 636,5	12 422,5	214,1	830,7	893,9	-63,2
2 <sup>e</sup> trim.	22 702,5	21 753,5	948,9	2 225,1	2 871,2	-646,2	5 580,1	3 759,7	1 820,4	158,3	721,3	-684,5	14 048,5	13 589,2	459,3	690,4	812,0	-121,6
3 <sup>e</sup> trim.	23 865,3	23 848,6	16,7	2 549,3	3 344,9	-795,6	5 569,3	3 842,0	1 727,3	160,4	844,0	-683,5	14 883,1	14 938,5	-55,4	703,2	879,2	-176,0
4 <sup>e</sup> trim.	89 227,9	86 319,3	2 908,7	9 387,1	11 956,1	-2 568,9	22 113,4	14 725,2	7 388,2	627,2	2 956,3	-2 329,1	54 126,6	53 208,2	918,4	2 973,6	3 473,5	-499,9
<b>2001</b>	<b>24 330,2</b>	<b>23 227,4</b>	<b>1 102,8</b>	<b>2 654,8</b>	<b>3 047,3</b>	<b>-392,5</b>	<b>5 727,7</b>	<b>3 535,2</b>	<b>2 192,5</b>	<b>158,2</b>	<b>796,9</b>	<b>-638,7</b>	<b>15 144,1</b>	<b>14 911,2</b>	<b>232,9</b>	<b>645,5</b>	<b>937,0</b>	<b>-291,5</b>
1 <sup>er</sup> trim.	23 725,2	23 611,0	114,2	2 630,9	3 420,2	-789,3	5 608,6	3 859,5	1 749,1	159,2	866,6	-707,4	14 592,8	14 562,8	29,9	733,8	901,9	-168,1
2 <sup>e</sup> trim.	22 513,9	22 155,9	358,0	2 429,6	3 181,0	-751,4	5 245,5	3 774,9	1 470,6	163,0	847,5	-684,5	13 965,7	13 578,7	387,0	710,1	773,8	-63,7
3 <sup>e</sup> trim.	22 869,5	22 468,3	401,2	2 372,1	3 201,8	-829,7	5 485,4	3 711,8	1 773,6	163,6	996,1	-832,6	14 057,1	13 681,4	375,7	791,3	877,2	-85,9
4 <sup>e</sup> trim.	93 438,8	91 462,6	1 976,1	10 087,3	12 850,2	-2 762,9	22 067,2	14 881,3	7 185,8	644,0	3 507,1	-2 863,1	57 759,6	56 734,0	1 025,6	2 880,7	3 489,9	-609,3
<b>2002</b>	<b>22 713,9</b>	<b>21 597,9</b>	<b>1 116,0</b>	<b>2 752,1</b>	<b>2 888,5</b>	<b>-136,4</b>	<b>5 745,8</b>	<b>3 598,0</b>	<b>2 147,8</b>	<b>164,1</b>	<b>913,4</b>	<b>-749,2</b>	<b>13 323,0</b>	<b>13 211,7</b>	<b>111,2</b>	<b>728,9</b>	<b>986,2</b>	<b>-257,4</b>
1 <sup>er</sup> trim.	24 402,3	23 601,7	800,7	2 598,7	3 027,5	-428,8	5 431,8	3 612,4	1 819,5	167,6	948,0	-780,3	15 504,3	15 183,0	321,4	699,8	830,8	-131,0
2 <sup>e</sup> trim.	20 443,8	20 383,4	60,4	2 382,8	3 085,9	-703,1	5 202,0	3 680,4	1 571,5	170,0	916,7	-746,7	12 026,4	11 881,1	145,2	662,7	819,3	-156,6
3 <sup>e</sup> trim.	20 251,3	20 388,9	-137,6	2 534,8	3 405,9	-871,1	5 293,5	3 561,7	1 751,8	173,5	1 053,8	-880,3	11 500,2	11 415,9	84,3	749,2	951,6	-202,4
4 <sup>e</sup> trim.	87 811,3	85 971,8	1 839,5	10 268,5	12 407,8	-2 139,4	21 673,1	14 452,5	7 220,6	675,3	3 831,8	-3 156,5	52 353,9	51 691,7	662,2	2 840,5	3 588,0	-747,4
<b>2003</b>	<b>20 105,1</b>	<b>19 176,0</b>	<b>929,0</b>	<b>2 756,2</b>	<b>3 215,6</b>	<b>-459,4</b>	<b>5 244,7</b>	<b>3 235,8</b>	<b>2 009,0</b>	<b>172,3</b>	<b>974,5</b>	<b>-802,1</b>	<b>10 834,7</b>	<b>10 868,5</b>	<b>-33,8</b>	<b>1 097,1</b>	<b>881,7</b>	<b>215,4</b>
1 <sup>er</sup> trim. (p)	21 612,3	21 064,3	548,0	2 747,5	3 162,9	-415,4	5 194,2	3 396,3	1 797,9	176,0	1 003,4	827,4	12 577,1	12 409,7	167,4	917,4	1 092,0	-174,5

Sources: BCL/STATTEC

1) Les données ont été révisées pour tenir compte de nouvelles informations; des différences peuvent apparaître en raison des arrondis.

2) Les données se rapportant aux années 1997 et 1998 ont été converties en euros sur base du taux de conversion de 1 EUR = 40,3399 LUF.

Tableau 8.3

Les avoirs de réserves et les avoirs gérés par la Banque centrale du Luxembourg <sup>1)</sup>

(en millions de EUR)

	Total	Or	Onces d'or fin (millions)	Avoirs en droits de tirage spéciaux	Position de réserve au FMI	Devises étrangères	Autres créances	Pour mémoire: autres avoirs
								Créances libellées en devises sur des rési- dents de la zone euro
	1	2	3	4	5	6	7	8
2000								
jan.	100,475	22,107	0,076	2,433	75,703	0,232	0,000	0,000
fév.	100,947	22,107	0,076	2,858	75,750	0,232	0,000	0,000
mars	103,389	22,053	0,076	2,958	78,358	0,019	0,000	0,000
avril	103,748	22,053	0,076	2,958	78,358	0,378	0,000	0,000
mai	103,912	22,053	0,076	3,438	78,360	0,061	0,000	0,000
juin	104,443	23,105	0,076	3,758	77,519	0,061	0,000	0,000
juil.	105,219	22,884	0,076	3,458	78,814	0,063	0,000	0,000
août	104,741	23,105	0,076	4,056	77,519	0,061	0,000	0,000
sept.	109,587	23,105	0,076	4,409	82,007	0,066	0,000	0,000
oct.	113,063	23,938	0,076	4,651	84,308	0,166	0,000	0,000
nov.	110,070	23,477	0,076	4,864	81,537	0,191	0,000	0,000
déc.	105,073	22,374	0,076	4,882	77,659	0,158	0,000	0,000
2001								
jan.	104,432	21,733	0,076	5,058	77,462	0,179	0,000	0,000
fév.	119,901	21,880	0,076	5,276	92,565	0,180	0,000	0,000
mars	122,594	22,397	0,076	5,568	94,450	0,179	0,000	0,000
avril	124,864	22,664	0,076	5,688	96,320	0,192	0,000	0,000
mai	135,492	24,116	0,076	6,249	105,079	0,048	0,000	0,000
juin	146,747	24,303	0,076	6,425	115,963	0,056	0,000	0,000
juil.	143,306	23,165	0,076	6,502	113,503	0,136	0,000	0,000
août	141,016	22,911	0,076	6,646	111,328	0,130	0,000	0,000
sept.	142,517	24,323	0,076	6,863	111,211	0,121	0,000	0,000
oct.	141,989	23,616	0,076	7,084	111,167	0,122	0,000	0,000
nov.	143,367	23,574	0,076	7,319	112,330	0,145	0,000	0,000
déc.	144,194	24,052	0,076	7,537	112,459	0,146	0,000	0,000
2002								
jan.	146,502	24,980	0,076	7,821	113,528	0,173	0,000	0,000
fév.	176,149	26,202	0,076	7,804	141,954	0,190	0,000	0,000
mars	176,121	26,521	0,076	7,934	141,463	0,203	0,000	0,000
avril	172,986	26,341	0,076	7,924	138,524	0,197	0,000	0,000
mai	162,272	26,670	0,076	8,132	127,280	0,190	0,000	0,000
juin	151,827	24,426	0,076	8,047	119,178	0,177	0,000	0,000
juil.	179,758	23,847	0,076	8,324	147,407	0,180	0,000	0,000
août	180,503	24,590	0,076	8,500	147,233	0,180	0,000	0,000
sept.	178,357	24,970	0,076	8,680	144,528	0,179	0,000	0,000
oct.	178,136	24,496	0,076	8,882	144,583	0,179	0,000	0,000
nov.	176,196	24,482	0,076	9,106	142,430	0,178	0,000	0,000
déc.	171,329	24,959	0,076	9,138	137,064	0,169	0,000	0,000
2003								
jan.	170,563	26,148	0,076	9,213	135,038	0,164	0,000	0,000
fév.	168,221	24,623	0,076	9,241	134,193	0,164	0,000	0,000
mars	165,575	23,568	0,076	9,357	132,076	0,574	0,000	0,000
avril	174,871	23,113	0,077	9,533	141,662	0,562	0,000	0,000
mai	217,469	23,692	0,077	9,184	135,296	49,297	0,000	0,000
juin	221,475	23,127	0,077	9,493	137,716	51,138	0,000	0,000
juil.	222,995	24,067	0,077	9,634	137,657	51,636	0,000	0,000
août	248,036	25,846	0,075	10,009	158,204	53,977	0,000	0,000
sept.	243,361	24,891	0,075	10,227	158,204	50,040	0,000	0,000
oct.	237,387	24,961	0,075	10,092	151,763	50,570	0,000	0,000

Source: BCL

1) Positions de fin de période, sauf indication contraire.

Tableau 9

Balance commerciale du Luxembourg <sup>1)</sup>

(millions de EUR; variations en pourcentage)

Période	Données brutes <sup>2)</sup>						Données désaisonnalisées <sup>3)</sup>					
	Exportations		Importations		Solde		Exportations		Importations		Solde	
	Valeur	Variation	Valeur	Variation	Valeur	Variation	Valeur	Variation	Valeur	Variation	Valeur	Variation
2001 jan.	768,3	19,2%	957,5	18,4%	-189,2	-15,3%	779,4	-2,0%	991,7	-10,6%	-212,2	32,2%
fév.	735,5	6,6%	977,9	10,2%	-242,4	-22,7%	751,5	-3,6%	1 005,2	1,4%	-253,8	-19,6%
mars	845,7	8,0%	1 118,8	7,9%	-273,1	-7,5%	769,1	2,3%	1 002,1	-0,3%	-233,0	8,2%
1 <sup>er</sup> trim.	2 349,5	10,9%	3 054,3	11,7%	-704,7	-14,4%	2 300,0	-2,1%	2 999,0	-5,4%	-699,0	15,0%
avril	761,7	13,5%	1 036,0	14,4%	-274,3	-17,2%	749,8	-2,5%	1 006,4	0,4%	-256,6	-10,1%
mai	807,9	5,0%	1 073,0	6,4%	-265,1	-11,0%	772,3	3,0%	1 021,6	1,5%	-249,4	2,8%
juin	885,3	22,9%	1 277,0	37,1%	-391,8	-85,4%	852,1	10,3%	1 263,3	23,7%	-411,2	-64,9%
2 <sup>e</sup> trim.	2 454,9	13,6%	3 386,1	19,0%	-931,2	-36,1%	2 374,1	3,2%	3 291,4	9,7%	-917,2	-31,2%
juil.	814,9	19,5%	1 071,0	18,8%	-256,1	-16,7%	802,8	-5,8%	1 069,2	-15,4%	-266,4	35,2%
août	671,5	8,9%	1 114,1	31,8%	-442,6	-93,6%	804,2	0,2%	1 277,3	19,5%	-473,0	-77,6%
sept.	752,6	2,8%	959,8	-16,4%	-207,2	50,2%	775,4	-3,6%	1 020,2	-20,1%	-244,8	48,2%
3 <sup>e</sup> trim.	2 239,0	10,3%	3 144,9	8,6%	-905,9	-4,8%	2 382,4	0,3%	3 366,6	2,3%	-984,2	-7,3%
oct.	859,0	5,1%	1 092,5	2,5%	-233,5	6,0%	767,9	-1,0%	1 022,8	0,3%	-254,9	-4,1%
nov.	747,1	-9,0%	972,6	-6,7%	-225,5	-1,7%	721,6	-6,0%	972,1	-5,0%	-250,5	1,7%
déc.	622,4	-8,8%	938,0	-11,7%	-315,6	17,1%	743,5	3,0%	977,7	0,6%	-234,2	6,5%
4 <sup>e</sup> trim.	2 228,6	-4,0%	3 003,2	-5,3%	-774,6	8,9%	2 233,0	-6,3%	2 972,6	-11,7%	-739,6	24,9%
Année	9 271,9	7,4%	12 588,4	8,1%	-3 316,5	-10,0%	9 289,6	7,0%	12 629,6	8,7%	-3 340,0	-14,0%
2002 jan.	723,2	-5,9%	921,1	-3,8%	-198,0	-4,7%	735,0	-1,2%	953,4	-2,5%	-218,4	6,7%
fév.	711,8	-3,2%	919,6	-6,0%	-207,9	14,2%	725,4	-1,3%	948,7	-0,5%	-223,3	-2,3%
mars	787,6	-6,9%	1 153,9	3,1%	-366,4	-34,1%	746,4	2,9%	1 054,8	11,2%	-308,3	-38,1%
1 <sup>er</sup> trim.	2 222,5	-5,4%	2 994,7	-2,0%	-772,2	-9,6%	2 206,8	-1,2%	2 956,8	-0,5%	-750,0	-1,4%
avril	844,7	10,9%	1 072,8	3,5%	-228,0	16,9%	791,2	6,0%	1 016,2	-3,7%	-225,0	27,0%
mai	778,2	-3,7%	976,3	-9,0%	-198,0	25,3%	768,6	-2,9%	957,9	-5,7%	-189,3	15,9%
juin	778,4	-12,1%	933,5	-26,9%	-155,1	60,4%	754,1	-1,9%	930,1	-2,9%	-176,1	7,0%
2 <sup>e</sup> trim.	2 401,4	-2,2%	2 982,5	-11,9%	-581,1	37,6%	2 313,9	4,9%	2 904,2	-1,8%	-590,4	21,3%
juil.	789,4	-3,1%	983,6	-8,2%	-194,2	24,2%	753,5	-0,1%	954,4	2,6%	-201,0	-14,1%
août	592,4	-11,8%	981,6	-11,9%	-389,3	12,1%	737,5	-2,1%	1 117,5	17,1%	-380,0	-89,1%
sept.	804,5	6,9%	961,3	0,2%	-156,9	24,3%	800,3	8,5%	990,3	-11,4%	-190,1	50,0%
3 <sup>e</sup> trim.	2 186,2	-2,4%	2 926,6	-6,9%	-740,3	18,3%	2 291,3	-1,0%	3 062,3	5,4%	-771,1	-30,6%
oct.	885,2	3,0%	1 091,0	-0,1%	-205,8	11,8%	787,4	-1,6%	1 021,0	3,1%	-233,7	-22,9%
nov.	776,1	3,9%	1 247,2	28,2%	-471,1	-108,9%	774,4	-1,7%	1 303,2	27,6%	-528,8	-126,3%
déc.	634,3	1,9%	996,8	6,3%	-362,5	-14,8%	732,2	-5,4%	1 003,9	-23,0%	-271,7	48,6%
4 <sup>e</sup> trim.	2 295,6	3,0%	3 335,0	11,0%	-1 039,4	-34,2%	2 294,0	0,1%	3 328,2	8,7%	-1 034,2	-34,1%
Année	9 105,7	-1,8%	12 238,7	-2,8%	-3 133,0	5,5%	9 105,9	-2,0%	12 251,5	-3,0%	-3 145,6	5,8%
2003 jan.	747,0	3,3%	959,1	4,1%	-212,1	-7,1%	763,9	4,3%	996,8	-0,7%	-232,9	14,3%
fév.	761,1	6,9%	992,6	7,9%	-231,5	-11,4%	776,3	1,6%	1 021,3	2,5%	-245,0	-5,2%
mars	836,1	6,2%	1 093,4	-5,2%	-257,3	29,8%	777,7	0,2%	1 009,1	-1,2%	-231,4	5,6%
1 <sup>er</sup> trim.	2 344,2	5,5%	3 045,1	1,7%	-700,9	9,2%	2 317,9	1,0%	3 027,1	-9,0%	-709,3	31,4%
avril	828,4	-1,9%	1 090,6	1,7%	-262,3	-15,0%	784,9	0,9%	1 020,7	1,2%	-235,8	-1,9%
mai	786,5	1,1%	1 016,2	4,1%	-229,8	-16,0%	778,4	-0,8%	994,4	-2,6%	-215,9	8,4%
juin	783,0	0,6%	982,5	5,2%	-199,5	-28,6%	784,3	0,8%	989,8	-0,5%	-205,5	4,9%
2 <sup>e</sup> trim.	2 397,9	-0,1%	3 089,4	3,6%	-691,5	-19,0%	2 347,7	1,3%	3 004,9	-0,7%	-657,2	7,3%
juil.	784,9	-0,6%	1 016,6	3,4%	-231,8	-19,3%	754,0	-3,9%	983,4	-0,6%	-229,4	-11,6%
août	616,2	4,0%	852,2	-13,2%	-235,9	39,4%	794,2	5,3%	1 037,9	5,5%	-243,8	-6,3%
sept.	795,3	-1,1%	1 022,4	6,3%	-227,1	-44,8%	765,2	-3,6%	1 023,6	-1,4%	-258,4	-6,0%
3 <sup>e</sup> trim.	2 196,4	0,5%	2 891,2	-1,2%	-694,8	6,2%	2 313,4	-1,5%	3 045,0	1,3%	-731,6	-11,3%

Source: STATEC

1) 2001, 2002 et 2003: chiffres provisoires.

2) La variation des données brutes exprime la variation par rapport au même mois de l'année précédente.

3) La variation des données désaisonnalisées exprime la variation par rapport au mois précédent.

Totaux et variations calculés sur base de chiffres non arrondis.