

Chapitre 3

STATISTIQUES

1 STATISTIQUES DE POLITIQUE MONÉTAIRE 90

1.1	Situation financière consolidée de l'Eurosystème	90
1.2	Situation financière de la Banque centrale du Luxembourg	92
1.3	Taux directeurs de la Banque centrale européenne	94
1.4	Opérations de politique monétaire de l'Eurosystème exécutées par voie d'appels d'offres	95
1.5	Statistiques des réserves obligatoires de la zone euro	98
1.6	Statistiques des réserves obligatoires au Luxembourg	99
1.7	Position de liquidité du système bancaire	100

2 EVOLUTIONS MONÉTAIRES ET FINANCIÈRES DE LA ZONE EURO 102

2.1	Bilan agrégé des institutions financières monétaires de la zone euro (hors Eurosystème)	102
2.2	Bilan agrégé des institutions financières monétaires luxembourgeoises (hors Banque centrale)	104
2.3	Agrégats monétaires de la zone euro	106
2.4	Éléments du passif des institutions financières monétaires luxembourgeoises inclus dans les agrégats monétaires	108
2.5	Taux d'intérêt appliqués par les institutions financières monétaires de la zone euro aux dépôts et crédits	110
2.6	Taux d'intérêt appliqués par les institutions financières monétaires de la zone euro aux dépôts et crédits en euros des résidents de la zone euro – encours	112
2.7	Taux d'intérêt appliqués par les banques luxembourgeoises aux dépôts et crédits en euros des résidents de la zone euro – nouveaux contrats	114
2.8	Taux d'intérêt appliqués par les banques luxembourgeoises aux dépôts et crédits en euros des résidents de la zone euro – encours	116
2.9	Taux d'intérêt du marché monétaire	118
2.10	Rendements d'obligations étatiques	120
2.11	Indices boursiers	122
2.12	Taux de change	124

3 DONNÉES GÉNÉRALES SUR LE SYSTÈME FINANCIER AU LUXEMBOURG 125

3.1	Compte de profits et pertes agrégé en fin d'année des établissements de crédit luxembourgeois	125
3.2	Compte de profits et pertes agrégé en cours d'année des établissements de crédit luxembourgeois	126
3.3	Evolution de long terme du compte de profits et pertes agrégé des établissements de crédit luxembourgeois	127
3.4	Bilan agrégé des établissements de crédit luxembourgeois	128

3.5	Origine géographique des établissements de crédit établis au Luxembourg	130
3.6	Situation de l'emploi dans les établissements de crédit et les autres professionnels du secteur financier	132
3.7	Crédits immobiliers consentis pour des immeubles situés au Luxembourg	133
4	SITUATION DES ÉTABLISSEMENTS DE CRÉDIT DU LUXEMBOURG SUR LES EURO-MARCHÉS	134
4.1	Activité bancaire internationale: ventilation géographique	134
4.2	Activité bancaire internationale: ventilation par devise	136
4.3	Activité bancaire internationale: part du Luxembourg	138
5	DÉVELOPPEMENTS DES PRIX ET DES COÛTS AU LUXEMBOURG	139
5.1	Evolution des indices des prix à la consommation harmonisé (IPCH) et national (IPCN) au Luxembourg	139
5.2.1	Prix des biens industriels et des matières premières	140
5.2.2	Indicateurs de coûts et termes de l'échange	141
6	INDICATEURS DE L'ÉCONOMIE RÉELLE	142
6.1.1	Le produit intérieur brut aux prix du marché et ses composantes (version SEC 95)	142
6.1.2	Autres indicateurs de l'économie réelle	143
6.2.1	Indicateurs du marché de l'emploi – Emploi et chômage	144
6.2.2	Indicateurs du marché de l'emploi – Les composantes de l'emploi	145
6.3	Enquête mensuelle de conjoncture auprès des consommateurs	146
7	SITUATION BUDGÉTAIRE DES ADMINISTRATIONS PUBLIQUES LUXEMBOURGEOISES	147
8	BALANCE DES PAIEMENTS COURANTS DU LUXEMBOURG ET POSITION DE RÉSERVE DE LA BANQUE CENTRALE DU LUXEMBOURG	148
8.1	Balance des paiements du Luxembourg	148
8.2	Balance des paiements: compte des transactions courantes	149
8.3	Les avoirs de réserves et les avoirs gérés par la Banque centrale du Luxembourg	150
9	BALANCE COMMERCIALE DU LUXEMBOURG	151

Conventions utilisées dans les tableaux

- « – » données inexistantes
- « . » données non encore disponibles
- « ... » néant ou négligeable
- (p) provisoire
- (e) estimation
- // rupture de série

Tableau 1.1

Situation financière consolidée de l'Eurosystème

1. Actif	Avoirs et créances en or	Créances en devises sur des non-résidents de la zone euro	Créances en devises sur des résidents de la zone euro	Créances en euros sur des non-résidents de la zone euro	Concours en euros aux établissements de crédit de la zone euro ¹⁾	Opérations principales de refinancement	Opérations de refinancement à plus long terme	Cessions temporaires de réglage fin	Cessions temporaires à des fins structurelles
1	2	3	4	5	6	7	8	9	10
2001									
oct.	128 234	264 955	21 503	5 582	203 107	143 000	60 001	0	0
nov.	128 233	264 230	21 900	5 956	201 288	88 001	60 001	0	53 000
déc.	126 801	264 607	25 200	5 736	203 597	142 000	60 000	0	0
2002									
jan.	126 801	267 766	21 901	6 498	201 055	141 000	60 000	0	0
fév.	126 801	266 023	21 985	5 448	183 030	123 001	60 001	0	0
mars	139 808	267 653	21 845	5 198	192 716	132 000	60 000	0	0
avril	139 502	264 366	23 330	4 854	169 028	108 999	59 999	0	0
mai	139 419	259 372	24 085	5 087	178 381	118 002	60 000	0	0
juin	128 323	237 959	19 742	4 491	200 958	140 000	59 999	0	0
juil.	128 323	240 888	20 436	4 885	204 734	149 000	54 999	0	0
août	128 323	238 451	17 005	5 304	197 034	146 998	50 000	0	0
sept.	128 322	242 538	18 267	4 961	194 085	149 000	44 998	0	0
oct.	131 189	246 588	20 960	4 618	209 137	164 000	44 998	0	0
nov.	131 106	245 572	20 036	3 518	206 092	160 999	45 000	0	0
déc.	130 858	248 634	19 881	4 020	236 589	191 501	45 000	0	0
2003									
jan.	130 664	231 755	16 584	4 378	215 343	169 999	45 000	0	0
fév.	130 314	228 349	17 331	5 926	223 186	178 001	45 000	0	0
mars	130 314	224 146	16 800	5 202	232 049	187 000	45 000	0	0
avril	122 274	215 757	16 919	4 575	247 011	201 999	44 973	0	0
mai	122 246	214 154	17 283	3 384	247 352	202 001	44 988	0	0
juin	122 244	212 918	17 133	3 411	257 883	212 000	45 000	0	0
juil.	119 947	204 022	15 209	4 388	277 751	232 002	45 000	0	0
août	119 785	203 484	15 186	4 554	264 053	219 000	44 994	0	0
sept.	119 722	202 375	14 800	4 579	276 082	231 001	45 000	0	0
oct.	130 822	197 989	16 373	5 087	248 044	203 002	45 000	0	0
nov.	130 534	196 135	15 230	5 540	262 510	217 001	44 999	0	0
déc.	130 187	189 453	17 959	5 979	276 022	230 998	45 000	0	0
2004									
jan.	130 344	178 264	17 122	7 588	279 024	224 000	55 000	0	0
fév.	130 343	168 559	18 023	7 326	283 903	218 659	64 999	0	0
mars	130 342	167 046	16 594	7 192	289 539	224 530	64 999	0	0
avril	136 529	173 580	17 691	7 407	295 059	220 002	75 001	0	0
2. Passif									
	Billets en circulation	Engagements en euros envers les établissements de crédit de la zone euro ¹⁾	Comptes courants (y compris les réserves obligatoires)	Facilité de dépôt	Reprises de liquidités en blanc	Cessions temporaires de réglage fin	Appels de marge reçus	Autres engagements en euros envers les établissements de crédit de la zone euro ²⁾	Certificats de dette émis
1	2	3	4	5	6	7	8	9	10
2001									
oct.	315 159	129 632	129 591	29	0	0	12	5 680	3 784
nov.	300 093	131 734	131 577	152	0	0	5	21 096	2 939
déc.	278 110	142 595	142 126	465	0	0	4	34 757	2 939
2002									
jan.	312 923	134 033	133 974	59	0	0	0	2 116	2 939
fév.	285 800	134 936	134 872	52	0	0	12	2 636	2 939
mars	287 483	131 372	131 315	53	0	0	4	2 221	2 939
avril	286 516	132 223	132 104	119	0	0	0	2 250	2 939
mai	299 030	130 158	130 091	55	0	0	12	2 351	2 939
juin	308 753	134 893	134 781	100	0	0	12	2 034	2 939
juil.	317 563	132 354	132 334	16	0	0	4	83	2 939
août	321 780	126 066	125 935	130	0	0	1	131	2 939
sept.	325 399	126 910	126 900	10	0	0	0	198	2 939
oct.	329 550	136 845	136 823	11	0	0	11	131	2 939
nov.	340 039	121 903	121 860	43	0	0	0	192	2 029
déc.	374 600	129 305	129 146	159	0	0	0	15	2 029
2003									
jan.	338 201	127 180	127 168	9	0	0	3	15	2 029
fév.	345 414	125 405	125 346	59	0	0	0	62	2 029
mars	351 783	129 392	129 356	23	0	0	13	15	2 029
avril	363 873	147 509	147 427	80	0	0	2	15	2 029
mai	371 002	134 948	134 842	105	0	0	1	15	2 029
juin	377 232	130 970	130 891	61	0	0	18	31	2 029
juil.	386 347	142 560	142 502	34	0	0	24	31	2 029
août	390 447	131 016	131 001	51	0	0	9	51	2 029
sept.	391 457	135 669	135 655	14	0	0	0	75	2 029
oct.	395 434	127 802	127 788	13	0	0	1	187	2 029
nov.	400 546	129 023	127 185	1 838	0	0	0	208	1 054
déc.	439 206	113 541	113 508	33	0	0	0	256	1 054
2004									
jan.	415 623	132 129	132 115	13	0	0	1	256	1 054
fév.	418 924	128 932	128 802	104	0	0	26	256	1 054
mars	423 840	131 911	131 849	62	0	0	0	257	1 054
avril	435 421	133 564	133 513	48	0	0	3	301	1 054

Source: BCE

1) A compter de décembre 2000, le terme «établissements de crédit» a remplacé le terme «contreparties du secteur financier».

2) A compter de décembre 2000, il s'agit d'une rubrique à part entière; auparavant, la rubrique «autres concours» faisait partie des «Concours aux contreparties du secteur financier».

(en millions de EUR; données brutes; encours en fin de période)

Facilité de prêt marginal	Appels de marge versés	Autres concours en euros aux établissements de crédit de la zone euro ²	Titres en euros émis par des résidents de la zone euro	Créances en euros sur des administrations publiques	Autres actifs	Total de l'actif	
11	12	13	14	15	16	17	
72	34	418	28 371	70 171	87 654	809 996	2001
276	10	499	28 273	70 088	90 221	810 690	oct.
1 573	24	487	27 981	68 729	91 523	814 662	nov.
							déc.
11	44	531	27 601	68 575	89 397	810 126	2002
23	5	391	29 172	68 577	88 743	790 171	jan.
704	12	296	29 153	68 639	89 592	814 901	fév.
21	9	237	30 463	67 706	89 348	788 835	mars
366	13	209	29 930	67 701	89 148	793 333	avril
930	29	512	30 481	67 687	90 691	780 845	mai
729	6	405	30 656	67 664	85 548	783 540	juin
22	14	367	31 361	67 198	85 794	770 838	juil.
55	32	312	31 503	67 199	85 634	772 822	août
27	112	155	32 142	67 209	86 029	798 028	sept.
65	28	258	33 242	67 225	89 414	796 464	oct.
40	48	109	33 098	66 306	93 062	832 558	nov.
							déc.
299	45	238	28 522	44 485	106 893	778 863	2003
148	37	552	33 484	44 355	107 151	790 649	jan.
10	39	275	38 149	44 344	107 391	798 674	fév.
30	9	116	40 185	44 273	109 529	800 643	mars
313	50	330	42 294	44 260	110 128	801 435	avril
796	87	244	44 146	44 262	111 327	813 568	mai
702	47	289	46 632	43 782	116 455	828 475	juin
25	34	346	48 499	43 763	115 140	814 810	juil.
49	32	348	51 164	43 783	116 386	829 239	août
11	31	385	52 517	43 757	117 543	812 517	sept.
484	26	849	53 037	43 758	119 470	827 063	oct.
5	19	720	54 130	42 902	117 805	835 157	nov.
							déc.
5	19	1 067	63 627	42 674	104 682	824 392	2004
232	13	1 284	66 533	42 604	105 449	824 024	jan.
3	7	1 239	68 855	42 617	106 925	830 349	fév.
44	12	1 000	71 043	42 547	108 682	853 538	mars
							avril

Engagements en euros envers d'autres résidents de la zone euro	Engagements en euros envers des non-résidents de la zone euro	Engagements en devises envers des résidents de la zone euro	Engagements en devises envers des non-résidents de la zone euro	Contrepartie des droits de tirage spéciaux alloués par le FMI	Autres passifs	Comptes de réévaluation	Capital et réserves	Total du passif	
11	12	13	14	15	16	17	18	19	
58 830	8 642	2 475	19 623	6 889	73 839	124 991	60 452	809 996	2001
54 422	8 580	2 524	21 215	6 889	75 754	124 991	60 453	810 690	oct.
50 902	9 446	2 525	20 458	6 967	78 073	125 309	62 581	814 662	nov.
									déc.
54 483	8 738	2 713	21 300	6 967	75 480	125 316	63 119	810 126	2002
62 731	8 365	2 847	17 926	6 967	76 560	125 320	63 145	790 171	jan.
74 560	8 675	1 833	22 061	6 990	76 515	136 887	63 365	814 901	fév.
63 552	8 430	1 398	19 124	6 990	64 792	136 887	63 734	788 835	mars
59 922	8 476	1 376	18 216	6 990	62 886	136 887	64 102	793 333	avril
70 880	8 437	1 641	16 944	6 521	64 431	99 114	64 258	780 845	mai
69 572	9 032	1 298	21 486	6 521	59 314	99 114	64 264	783 540	juin
63 849	8 972	1 271	16 111	6 521	59 807	99 114	64 277	770 838	juil.
58 763	8 903	1 443	17 851	6 521	60 495	99 114	64 286	772 822	août
59 081	8 368	1 605	18 752	6 567	63 585	106 307	64 298	798 028	sept.
64 849	8 634	1 338	17 292	6 567	62 870	106 307	64 444	796 464	oct.
55 085	8 810	1 232	20 067	6 567	64 121	106 307	64 420	832 558	nov.
									déc.
58 993	8 872	1 125	14 978	6 339	74 217	82 844	64 070	778 863	2003
70 147	8 704	1 024	14 054	6 339	70 187	82 840	64 444	790 649	jan.
73 624	8 395	1 071	14 490	6 339	64 227	82 840	64 469	798 674	fév.
59 278	8 455	1 048	14 132	6 168	66 475	68 005	64 656	800 643	mars
65 536	8 815	1 049	14 022	6 168	64 918	67 910	65 023	801 435	avril
72 975	8 738	1 002	16 047	6 168	65 455	67 910	65 011	813 568	mai
70 574	9 317	874	16 629	5 997	66 906	62 226	64 985	828 475	juin
66 934	9 419	835	16 539	5 997	64 325	62 226	64 992	814 810	juil.
76 112	9 329	760	15 420	5 997	65 165	62 226	65 000	829 239	août
53 524	9 397	651	15 545	5 991	65 776	71 174	65 007	812 517	sept.
62 189	9 762	729	14 643	5 991	66 729	71 174	65 015	827 063	oct.
48 076	10 334	580	12 595	5 991	67 320	71 174	65 030	835 157	nov.
									déc.
60 077	9 595	410	13 516	5 757	54 802	69 141	62 032	824 392	2004
67 356	9 281	434	8 705	5 757	52 079	69 141	62 105	824 024	jan.
66 653	8 971	429	9 256	5 757	51 450	69 141	61 630	830 349	fév.
62 077	8 563	301	10 289	5 924	56 162	80 604	59 278	853 538	mars
									avril

Tableau 1.2

Situation financière de la Banque centrale du Luxembourg

1. Actif									
	Avoirs et créances en or	Créances en devises sur des non-résidents de la zone euro	Créances en devises sur des résidents de la zone euro	Créances en euros sur des non-résidents de la zone euro	Concours en euros aux établissements de crédit de la zone euro	Opérations principales de refinancement	Opérations de refinancement à plus long terme	Cessions temporaires de réglage fin	Cessions temporaires à des fins structurelles
1	2	3	4	5	6	7	8	9	10
2002									
juin	24	127	0	0	23 694	18 775	4 919	0	0
juil.	24	154	0	0	23 040	19 001	4 039	0	0
août	24	154	0	1	23 338	19 639	3 699	0	0
sept.	25	153	0	1	20 448	17 754	2 694	0	0
oct.	25	153	0	1	20 783	16 706	4 077	0	0
nov.	25	152	0	2	19 209	14 633	4 576	0	0
déc.	25	145	0	0	23 307	19 591	3 716	0	0
2003									
jan.	25	145	0	0	21 454	19 193	2 261	0	0
fév.	25	145	0	0	22 393	19 770	2 571	0	0
mars	24	142	0	4	24 885	21 415	3 470	0	0
avril	24	151	0	2	17 618	14 511	3 107	0	0
mai	24	201	0	2	18 885	15 576	3 309	0	0
juin	23	198	0	2	23 576	20 510	3 066	0	0
juil.	23	198	0	2	24 408	20 876	3 532	0	0
août	23	214	0	1	24 505	21 202	3 303	0	0
sept.	25	213	0	0	26 068	23 307	2 761	0	0
oct.	25	211	0	2	25 028	22 173	2 855	0	0
nov.	25	211	0	1	26 238	23 311	2 927	0	0
déc.	25	221	20	291	23 402	20 368	3 034	0	0
2004									
jan.	25	211	20	271	25 533	22 359	3 174	0	0
fév.	25	211	28	267	24 462	21 765	2 697	0	0
mars	26	215	29	325	26 954	24 257	2 697	0	0
avril	26	215	29	316	25 078	20 987	4 066	0	0
mai	26	216	29	299	24 604	19 918	4 685	0	0
2. Passif									
	Billets en circulation	Engagements en euros envers les établissements de crédit de la zone euro	Comptes courants (y compris les réserves obligatoires)	Facilités de dépôts	Reprises de liquidités en blanc	Cessions temporaires de réglage fin	Appels de marge reçus	Autres engagements en euros envers les établissements de crédit de la zone euro	Certificats de dette émis
1	2	3	4	5	6	7	8	9	10
2002									
juin	506	12 938	12 938	0	0	0	0	0	0
juil.	523	7 166	7 166	0	0	0	0	0	0
août	528	8 397	8 397	0	0	0	0	0	0
sept.	536	5 913	5 913	0	0	0	0	0	0
oct.	550	4 911	4 911	0	0	0	0	0	0
nov.	560	4 726	4 726	0	0	0	0	0	0
déc.	614	4 638	4 638	0	0	0	0	0	0
2003									
jan.	575	4 879	4 879	0	0	0	0	0	0
fév.	585	5 657	5 657	0	0	0	0	0	0
mars	598	5 076	5 076	0	0	0	0	0	0
avril	620	3 885	3 883	2	0	0	0	0	0
mai	629	5 207	5 206	1	0	0	0	0	0
juin	641	3 943	3 942	1	0	0	0	0	0
juil.	661	4 061	4 060	1	0	0	0	0	0
août	662	4 745	4 744	1	0	0	0	0	0
sept.	666	6 505	6 504	1	0	0	0	0	0
oct.	675	4 382	4 381	0	0	0	0	0	0
nov.	687	4 481	4 481	0	0	0	0	0	0
déc.	739	6 766	6 766	0	0	0	0	0	0
2004									
jan.	821	5 858	5 858	0	0	0	0	0	0
fév.	827	6 803	6 803	0	0	0	0	0	0
mars	840	6 148	6 148	0	0	0	0	0	0
avril	860	6 933	6 933	0	0	0	0	0	0
mai	897	5 039	5 039	0	0	0	0	0	0

Source: BCL.

(en millions de EUR; données brutes; encours en fin de période)

Facilités de prêt marginal	Appels de marge versés	Autres concours en euros aux établissements de crédit de la zone euro	Titres en euros émis par des résidents de la zone euro	Créances en euros sur des administrations publiques	Créances envers l'Eurosystème	Autres actifs	Total de l'actif	
11	12	13	14	15	16	17	18	
0	0	41	201	0	82	827	24 996	2002
0	0	0	202	0	82	765	24 267	juin
0	0	0	202	0	82	842	24 643	juil.
0	0	42	204	0	82	1 045	22 000	août
0	0	0	204	0	82	1 092	22 340	sept.
0	0	55	204	0	82	1 120	20 849	oct.
0	0	63	204	0	83	1 163	24 990	nov.
								déc.
0	0	0	202	0	83	1 255	23 164	2003
52	0	0	202	0	82	1 489	24 336	jan.
0	0	8	203	0	82	1 677	27 025	fév.
0	0	20	203	0	82	1 698	19 798	mars
0	0	92	203	0	82	1 656	21 145	avril
0	0	85	191	0	82	1 739	25 896	mai
0	0	0	225	0	82	1 704	26 642	juin
0	0	0	225	0	82	1 666	26 716	juil.
0	0	0	224	0	82	1 763	28 375	août
0	0	0	224	0	82	1 720	27 293	sept.
0	0	91	202	0	82	1 728	28 578	oct.
0	0	1	829	0	2 408	660	27 857	nov.
								déc.
0	0	1	909	0	94	640	27 704	2004
0	0	99	1 018	0	2 142	648	28 900	jan.
0	0	0	1 032	0	95	689	29 365	fév.
25	0	0	1 164	0	3 101	659	30 588	mars
1	0	2	1 142	0	2 410	666	29 394	avril
								mai

Engagements en euros envers d'autres résidents de la zone euro	Engagements en euros envers des non-résidents de la zone euro	Engagements en devises envers des résidents de la zone euro	Engagements en devises envers des non-résidents de la zone euro	Contrepartie des droits de tirage spéciaux alloués par le FMI	Engagements envers l'Eurosystème	Autres passifs	Comptes de réévaluations	Capital et réserves	Total du passif	
11	12	13	14	15	16	17	18	19	20	
581	42	0	0	23	10 413	338	20	135	24 996	2002
560	46	0	0	23	15 477	317	20	135	24 267	juin
560	34	0	0	23	14 645	301	20	135	24 643	juil.
542	38	0	0	23	14 406	377	30	135	22 000	août
537	46	0	0	23	15 734	374	30	135	22 340	sept.
539	48	0	0	23	14 391	397	30	135	20 849	oct.
526	54	0	0	22	18 569	395	37	135	24 990	nov.
										déc.
520	10	0	0	22	16 683	303	37	135	23 164	2003
515	9	0	0	22	17 001	375	37	135	24 336	jan.
510	7	0	0	21	20 222	410	41	140	27 025	fév.
574	15	0	0	21	14 149	353	41	140	19 798	mars
576	27	0	0	21	14 149	355	41	140	21 145	avril
579	34	0	0	21	20 060	430	48	140	25 896	mai
581	36	0	0	21	20 728	366	48	140	26 642	juin
583	38	0	0	21	20 104	375	48	140	26 716	juil.
586	44	0	0	21	19 915	454	44	140	28 375	août
588	43	0	0	21	21 024	378	44	140	27 293	sept.
590	48	0	0	21	22 146	421	44	140	28 578	oct.
592	52	0	20	20	19 078	419	31	140	27 857	nov.
										déc.
593	28	0	20	20	19 823	370	31	140	27 704	2004
590	17	0	28	20	20 024	420	31	140	28 900	jan.
582	11	0	29	21	21 042	508	41	143	29 365	fév.
579	10	0	29	21	21 560	412	41	143	30 588	mars
575	15	0	29	21	22 206	428	41	143	29 394	avril
										mai

Tableau 1.3

Taux directeurs de la Banque centrale européenne (niveaux en pourcentage annuel; variations en points de pourcentage)

Avec effet à compter du ¹⁾	Facilité de dépôt		Opérations principales de refinancement			Facilité de prêt marginal	
			Appels d'offres à taux fixe	Appels d'offres à taux variable	Variation		
	Taux fixe	Taux de soumission minimal	Niveau	Niveau			
	Niveau	Variation	Niveau	Niveau	Niveau	Variation	
	1	2	3	4	5	6	7
1999							
1 jan.	2,00	-	3,00	-	-	4,50	-
4 jan. ²⁾	2,75	0,80	3,00	-	-	3,25	- 1,25
22 jan.	2,00	- 0,75	3,00	-	-	4,50	1,25
9 avril	1,50	- 0,50	2,50	-	- 0,50	3,50	- 1,00
5 nov.	2,00	0,50	3,00	-	0,50	4,00	0,50
2000							
4 fév.	2,25	0,25	3,25	-	0,25	4,25	0,25
16 mars	2,50	0,25	3,50	-	0,25	4,50	0,25
28 avril	2,75	0,25	3,75	-	0,25	4,75	0,25
9 juin	3,25	0,50	4,25	-	0,50	5,25	0,50
28 juin ³⁾	3,25	-	-	4,25	-	5,25	-
1 sept.	3,50	0,25	-	4,50	0,25	5,50	0,25
6 oct.	3,75	0,25	-	4,75	0,25	5,75	0,25
Elargissement de la zone euro							
2001							
11 mai	3,50	- 0,25	-	4,50	- 0,25	5,50	- 0,25
31 août	3,25	- 0,25	-	4,25	- 0,25	5,25	- 0,25
18 sept.	2,75	- 0,50	-	3,75	- 0,50	4,75	- 0,50
9 nov.	2,25	- 0,50	-	3,25	- 0,50	4,25	- 0,50
2002							
6 déc.	1,75	- 0,50	-	2,75	- 0,50	3,75	- 0,5
2003							
7 mars	1,50	- 0,25	-	2,50	- 0,25	3,50	- 0,25
6 juin	1,00	- 0,50	-	2,00	- 0,50	3,00	- 0,50

Source: BCE

1) La date fait référence aux facilités de dépôt et de prêt marginal.

Sauf indication contraire, pour les opérations principales de refinancement, les modifications du taux sont effectives à compter de la première opération qui suit la date indiquée.

2) Le 22 décembre 1998, la BCE a annoncé que, à titre de mesure exceptionnelle, un corridor étroit de 50 points serait appliqué entre le taux de la facilité de prêt marginal et celui de la facilité de dépôt pour la période du 4 au 21 janvier, afin de faciliter la transition des opérations de marché vers le nouveau régime.

3) Le 8 juin 2000, la BCE a annoncé que, à compter de l'opération devant être réglée le 28 juin, les opérations principales de refinancement de l'Eurosystème seraient effectuées par voie d'appels d'offres à taux variable. Le taux de soumission est le taux d'intérêt le plus bas auquel les contreparties peuvent soumissionner.

Tableau 1.4

Opérations de politique monétaire de l'Eurosystème exécutées par voie d'appels d'offres ^{1) 2)}

(en millions de EUR; taux d'intérêt en pourcentage annuel)

Date de règlement	1° Opérations principales de refinancement ³⁾						Durée (en nombre de jours)
	Soumission (montant)	Adjudication (montant)	Appels d'offres à taux fixe	Appels d'offres à taux variable			
			Taux fixe	Taux de sou- mission minimal	Taux marginal ⁴⁾	Taux moyen pondéré	
2	3	4	5	6	7	8	
28 juin ³⁾	201 612	99 000	-	4,25	4,29	4,32	14
27 sept.	159 098	81 000	-	4,50	4,65	4,68	14
27 déc.	118 217	102 000	-	4,75	4,79	4,84	14
Élargissement de la zone euro							
2001							
28 mars	57 526	50 000	-	4,75	4,75	4,75	14
27 juin	155 894	85 000	-	4,50	4,54	4,55	14
26 sept.	111 927	81 000	-	3,75	3,76	3,77	14
28 déc.	105 649	85 000	-	3,25	3,45	3,52	12
2002							
30 jan.	108 013	38 000	-	3,25	3,31	3,32	13
27 fév.	127 024	51 000	-	3,25	3,29	3,30	14
27 mars	121 842	63 000	-	3,25	3,33	3,34	14
30 avril	106 166	49 000	-	3,25	3,30	3,31	15
29 mai	114 221	48 000	-	3,25	3,34	3,35	14
26 juin	111 439	70 000	-	3,25	3,35	3,36	14
31 juil.	86 879	55 000	-	3,25	3,30	3,31	14
28 août	104 816	65 000	-	3,25	3,28	3,29	14
25 sept.	105 130	65 000	-	3,25	3,28	3,29	14
30 oct.	101 910	57 000	-	3,25	3,29	3,29	14
27 nov.	108 905	62 000	-	3,25	3,29	3,31	14
31 déc.	117 377	92 000	-	2,75	2,85	2,95	15
2003							
29 jan.	114 931	83 000	-	2,75	2,79	2,81	14
26 fév.	110 698	83 000	-	2,75	2,75	2,76	14
25 mars	115 518	104 000	-	2,50	2,53	2,55	15
30 avril	106 071	38 000	-	2,50	2,55	2,55	14
28 mai	184 856	106 000	-	2,50	2,59	2,61	12
25 juin	166 404	150 000	-	2,00	2,10	2,12	14
30 juil.	114 569	73 000	-	2,00	2,06	2,07	14
27 août	121 927	75 000	-	2,00	2,08	2,08	14
24 sept.	109 738	81 000	-	2,00	2,06	2,07	14
27 oct.	135 867	117 000	-	2,00	2,04	2,05	15
26 nov.	126 291	126 291	-	2,00	2,00	2,02	14
30 déc.	166 862	145 000	-	2,00	2,02	2,09	15
2004							
6 jan.							
14	166 033	144 000	-	2,00	2,00	2,02	14
21	101 083	85 000	-	2,00	2,00	2,01	14
28	165 044	139 000	-	2,00	2,01	2,02	14
4 fév.	112 763	76 000	-	2,00	2,01	2,02	14
11	147 492	137 000	-	2,00	2,00	2,01	12
18	104 015	83 000	-	2,00	2,00	2,01	14
23	135 659	135 659	-	2,00	2,00	2,00	16
3 mars	100 586	85 000	-	2,00	2,00	2,01	14
10	147 204	127 500	-	2,00	2,00	2,01	7
17	224 149	216 500	-	2,00	2,00	2,01	7
24	224 531	224 531	-	2,00	2,00	2,00	7
31	257 167	218 000	-	2,00	2,00	2,01	7
7 avril	255 399	218 500	-	2,00	2,00	2,01	7
14	265 103	205 500	-	2,00	2,00	2,01	7
21	267 511	211 000	-	2,00	2,00	2,01	7
28	270 499	220 000	-	2,00	2,00	2,01	7
5 mai	267 916	211 000	-	2,00	2,00	2,01	7

Tableau 1.4 (suite)

(en millions de EUR; taux d'intérêt en pourcentage annuel)

Date de règlement	2° Opérations de refinancement à plus long terme					Durée (en nombre de jours)
	Soumission (montant)	Adjudication (montant)	Appels d'offres à taux fixe	Appels d'offres à taux variable		
			Taux fixe	Taux marginal ⁶⁾	Taux moyen pondéré	
1	2	3	4	5	6	7
2002						
1 juin	64 317	20 000	-	4,40	4,42	91
29	41 833	20 000	-	4,49	4,52	91
27 juil.	40 799	15 000	-	4,59	4,60	91
31 août	35 417	15 000	-	4,84	4,87	91
28 sept.	34 043	15 000	-	4,84	4,86	92
26 oct.	43 085	15 000	-	5,06	5,07	91
30 nov.	31 999	15 000	-	5,03	5,05	91
29 déc.	15 869	15 000	-	4,75	4,81	90
Elargissement de la zone euro						
2001						
25 jan.	31 905	20 000	-	4,66	4,69	90
1 mars	45 755	20 000	-	4,69	4,72	91
29	38 169	19 101	-	4,47	4,50	91
25 avril	43 416	20 000	-	4,67	4,70	92
31 mai	46 448	20 000	-	4,49	4,51	91
28 juin	44 243	20 000	-	4,36	4,39	91
26 juil.	39 369	20 000	-	4,39	4,42	91
30 août	37 855	20 000	-	4,20	4,23	91
27 sept.	28 269	20 000	-	3,55	3,58	85
25 oct.	42 308	20 000	-	3,50	3,52	98
29 nov.	49 135	20 000	-	3,32	3,34	91
21 déc.	38 178	20 000	-	3,29	3,31	97
2002						
31 jan.	44 547	20 000	-	3,31	3,33	84
28 fév.	47 001	20 000	-	3,32	3,33	91
28 mars	39 976	20 000	-	3,40	3,42	91
25 avril	40 580	20 000	-	3,35	3,36	91
30 mai	37 602	20 000	-	3,45	3,47	91
27 juin	27 670	20 000	-	3,38	3,41	91
25 juil.	28 791	15 000	-	3,35	3,37	98
29 août	33 527	15 000	-	3,33	3,34	91
26 sept.	25 728	15 000	-	3,23	3,26	88
31 oct.	27 820	15 000	-	3,22	3,24	91
28 nov.	38 644	15 000	-	3,02	3,04	91
23 déc.	42 305	15 000	-	2,93	2,95	94
2003						
30 jan.	31 716	15 000	-	2,78	2,80	90
27 fév.	24 863	15 000	-	2,48	2,51	91
27 mars	33 367	15 000	-	2,49	2,51	91
30 avril	35 096	15 000	-	2,50	2,51	92
29 mai	30 218	15 000	-	2,25	2,27	91
26 juin	28 694	15 000	-	2,11	2,12	91
31 juil.	25 416	15 000	-	2,08	2,10	91
28 août	35 940	15 000	-	2,12	2,13	91
25 sept.	28 436	15 000	-	2,10	2,12	84
30 oct.	32 384	15 000	-	2,13	2,14	91
27 nov.	25 402	15 000	-	2,12	2,13	91
18 déc.	24 988	15 000	-	2,12	2,14	105
2004						
29 jan.	47 117	25 000	-	2,03	2,04	91
26 fév.	34 597	25 000	-	2,01	2,03	91
1 avril	44 153	25 000	-	1,85	1,90	91
29	54 243	25 000	-	2,01	2,03	91

Tableau 1.4 (suite)

(en millions de EUR; taux d'intérêt en pourcentage annuel)

Date de règlement	Type d'opération	3° Autres opérations par voie d'appels d'offres						
		Soumission (montant)	Adjudication (montant)	Appels d'offres à taux fixe Taux fixe	Appels d'offres à taux variable			Durée (en nombre de jours)
					Taux de soumission minimal	Taux marginal ⁴⁾	Taux moyen pondéré	
1	2	3	4	5	6	7	8	9
2000								
5 jan. ⁵⁾	Reprise de liquidité en blanc	14 420	14 420	-	-	3,00	3,00	7
21 juin	Opération de cession temporaire	18 845	7 000	-	-	4,26	4,28	1
Elargissement de la zone euro								
2001								
30 avril	Opération de cession temporaire	105 377	73 000	-	-	4,77	4,79	7
12 sept.	Opération de cession temporaire	69 281	69 281	4,25	-	-	-	1
13 sept.	Opération de cession temporaire	40 495	40 495	4,25	-	-	-	1
28 nov.	Opération de cession temporaire	73 096	53 000	-	3,25	3,28	3,29	7
2002								
4 jan.	Opération de cession temporaire	57 644	25 000	-	3,25	3,30	3,32	3
10 jan.	Opération de cession temporaire	59 377	40 000	-	3,25	3,28	3,30	1
18 déc.	Opération de cession temporaire	28 480	10 000	-	2,75	2,80	2,82	6
2003								
23 mai	Reprise de liquidité en blanc	3 850	3 850	2,50	-	-	-	3

Source: BCE

- 1) Les montants indiqués peuvent différer légèrement de ceux figurant dans le tableau 1.1, colonnes 6 à 8, en raison de l'existence d'opérations ayant donné lieu à des adjudications, mais non encore réglées.
- 2) Avec effet à compter d'avril 2002, les opérations d'appels d'offres scindés, c'est-à-dire les opérations d'une durée d'une semaine réalisées selon les modalités des appels d'offres normaux parallèlement à une opération de refinancement, font partie des opérations principales de refinancement. Pour les opérations d'appels d'offres scindés effectuées avant cette date, cf. tableau 1.4.3.
- 3) Le 8 juin 2000, la BCE a annoncé qu'à compter de l'opération devant être réglée le 28 juin 2000, les opérations principales de refinancement de l'Eurosystème seraient effectuées par voie d'appels d'offres à taux variable. Le taux de soumission minimal représente le taux d'intérêt minimal auquel les contreparties peuvent présenter leurs soumissions.
- 4) Pour les opérations d'apport (de retrait) de liquidité, le taux marginal est le taux le plus bas (le plus haut) auquel les soumissions ont été acceptées.
- 5) Cette opération a été effectuée au taux maximal de 3,00%.

Tableau 1.5

Statistiques des réserves obligatoires de la zone euro

(en milliards de EUR; données brutes en fin de période)

Assiette des réserves à fin	1° Assiette des réserves des établissements de crédit assujettis aux réserves obligatoires ¹⁾²⁾					
	Total	Exigibilités soumises à un taux de réserves de 2%		Exigibilités soumises à un taux de réserves de 0%		
		Dépôts (à vue, à terme d'une durée ≤ ou égale à 2 ans, avec préavis)	Titres de créance d'une durée ≤ ou égale à 2 ans	Dépôts (d'une durée > 2 ans avec préavis)	Pensions	Titres de créance à plus de 2 ans
1	2	3	4	5	6	7
2002						
sept.	11 054,2	6 055,4	405,0	1 373,5	747,6	2 472,7
oct.	11 113,6	6 052,0	414,2	1 379,1	790,5	2 477,8
nov.	11 206,9	6 142,9	426,9	1 365,2	784,2	2 487,7
déc.	11 116,8	6 139,9	409,2	1 381,9	725,5	2 460,3
2003						
jan.	11 100,8	6 048,5	426,0	1 385,7	773,9	2 466,7
fév.	11 214,2	6 092,6	434,0	1 396,4	808,2	2 483,0
mars	11 229,9	6 117,2	427,4	1 404,1	782,7	2 498,5
avril	11 312,6	6 154,9	431,4	1 406,9	815,2	2 504,2
mai	11 340,5	6 182,9	423,1	1 401,2	815,9	2 517,3
juin	11 381,7	6 217,9	415,4	1 421,4	781,0	2 545,9
juil.	11 394,7	6 176,0	417,8	1 430,0	800,8	2 570,1
août	11 408,0	6 184,3	404,3	1 442,5	787,6	2 589,3
sept.	11 396,7	6 173,3	405,1	1 433,2	791,7	2 593,3
oct.	11 497,0	6 194,8	420,2	1 445,3	814,0	2 622,7
nov.	11 559,6	6 241,2	423,0	1 451,5	813,2	2 630,7
déc.	11 538,7	6 283,8	412,9	1 459,1	759,5	2 623,5
2004						
jan.	11 691,2	6 328,2	428,0	1 461,4	825,3	2 648,3
fév.	11 775,2	6 315,9	431,3	1 470,0	882,0	2 676,0

Source: BCE

1) Les données ont été révisées pour tenir compte de nouvelles informations. Des différences peuvent apparaître en raison des arrondis.

2) Les engagements vis-à-vis des établissements de crédit assujettis au régime des réserves obligatoires du SEBC, de la BCE et des banques centrales nationales participantes ne sont pas inclus dans l'assiette des réserves. Si un établissement de crédit ne peut prouver l'existence d'engagements sous forme de titres de créance d'une durée inférieure ou égale à 2 ans détenus par les établissements précités, il peut déduire un certain pourcentage de ces engagements de l'assiette de ses réserves. Ce pourcentage était de 10% pour le calcul de l'assiette de réserves jusqu'en novembre 1999 et a été porté à 30% après cette date.

(en milliards de EUR; taux d'intérêt en pourcentage annuel)

Période de constitution prenant fin en	2° Constitution des réserves obligatoires ¹⁾				
	Réserves à constituer ²⁾	Réserves constituées ³⁾	Excédents de réserves ⁴⁾	Déficits de réserves ⁵⁾	Taux de rémunération des réserves obligatoires ⁶⁾
	1	2	3	4	5
2002					
23 sept.	129,0	129,5	0,5	0,0	3,28
23 oct.	127,7	128,2	0,5	0,0	3,28
23 nov.	128,7	129,2	0,5	0,0	3,28
23 déc.	128,8	129,4	0,7	0,0	3,06
2003					
23 jan.	130,9	131,6	0,7	0,0	2,87
23 fév.	130,4	131,1	0,7	0,0	2,78
23 mars	128,9	129,6	0,7	0,0	2,67
23 avril	130,0	130,6	0,6	0,0	2,53
23 mai	130,3	130,9	0,6	0,0	2,54
23 juin	131,2	131,9	0,6	0,0	2,34
23 juil.	131,6	132,2	0,6	0,0	2,09
23 août	132,1	132,8	0,7	0,0	2,06
23 sept.	131,3	132,0	0,6	0,0	2,07
23 oct.	131,2	131,9	0,6	0,0	2,05
23 nov.	131,0	131,8	0,7	0,0	2,03
23 déc.	131,8	132,6	0,8	0,0	2,00
2004					
23 jan.	132,8	133,6	0,9	0,0	2,02
9 mars	133,4	-	-	-	-
6 avril	134,6	-	-	-	-

Source: BCE

1) Ce tableau comprend les données complètes pour les périodes de constitution achevées et les réserves à constituer pour la période de constitution actuelle.

2) Le montant des réserves obligatoires de chacun des établissements de crédit est tout d'abord calculé en appliquant le taux de réserves pour les catégories d'engagements correspondant aux engagements éligibles, en utilisant les données du bilan de la fin de chaque mois de calendrier. Ensuite chaque établissement de crédit déduit de ce chiffre un abattement forfaitaire de 100 000 euros. Les montants de réserves obligatoires sont ensuite agrégés au niveau de la zone euro.

3) Moyenne des avoirs quotidiens agrégés des établissements de crédit assujettis aux réserves obligatoires sur leurs comptes de réserve durant la période de constitution.

4) Moyenne des excédents d'avoirs de réserves constitués par les établissements de crédit sur la période de constitution par rapport au montant des réserves à constituer (calcul effectué pour les établissements qui ont satisfait à l'obligation de réserves).

5) Moyenne des déficits de réserves par rapport aux réserves à constituer sur la période de constitution (calcul effectué pour les établissements qui n'ont pas satisfait à l'obligation de réserves).

6) Ce taux est égal à la moyenne, sur la période de constitution, du taux de la BCE (pondéré en fonction du nombre de jours de calendrier) appliqué aux opérations principales de refinancement de l'Eurosystème (cf. tableau 1.3).

Tableau 1.6
Statistiques des réserves obligatoires au Luxembourg

(en millions de EUR; données brutes en fin de période)

Assiette des réserves à fin	1 ^o Assiette des réserves des établissements de crédit assujettis aux réserves obligatoires ^{1) 2)}					
	Total	Exigibilités soumises à un taux de réserves de 2%		Exigibilités soumises à un taux de réserves de 0%		
		Dépôts (à vue, à terme d'une durée < ou égale à 2 ans, avec préavis)	Titres de créance d'une durée < ou égale à 2 ans	Dépôts (d'une durée > 2 ans avec préavis)	Titres en pension	Titres de créance à plus de 2 ans
	1	2	3	4	5	6
2003						
jan.	403 689	319 661	25 775	12 604	4 679	40 970
fév.	398 386	313 992	23 919	12 534	4 644	43 297
mars	404 409	317 322	23 340	15 450	4 354	43 943
avril	401 930	318 452	20 695	14 429	4 148	44 206
mai	402 442	322 905	19 587	12 591	3 680	43 679
juin	403 076	320 383	19 288	14 456	4 050	44 899
juil.	405 741	322 115	19 261	14 316	3 819	46 230
août	401 012	316 483	17 824	14 812	4 172	47 721
sept.	401 430	318 305	17 876	14 203	3 747	47 299
oct.	408 150	320 637	18 759	14 557	4 597	49 600
nov.	403 530	317 459	19 840	14 694	5 032	46 505
déc.	395 461	308 911	20 427	16 133	4 773	45 217
2004						
jan.	404 831	319 385	18 147	16 133	5 318	45 848
fév.	402 453	317 313	16 361	16 300	5 681	46 798
mars	410 751	317 284	16 722	17 733	12 616	46 396
avril	423 302	324 786	16 867	18 530	14 163	48 956

Source: BCL

1) Les données ont été révisées pour tenir compte de nouvelles informations. Des différences peuvent apparaître en raison des arrondis.

2) Les engagements vis-à-vis des établissements de crédit assujettis au régime des réserves obligatoires du SEBC, de la BCE et des banques centrales nationales participantes ne sont pas inclus dans l'assiette des réserves. Si un établissement de crédit ne peut prouver l'existence d'engagements sous forme de titres de créance d'une durée inférieure ou égale à 2 ans détenus par les établissements précités, il peut déduire un certain pourcentage de ces engagements de l'assiette de ses réserves. Ce pourcentage était de 10% pour le calcul de l'assiette de réserves jusqu'en novembre 1999 et a été porté à 30% après cette date.

(en millions de EUR; moyenne sur la période des positions quotidiennes; taux d'intérêt en pourcentage annuel)

Période de constitution prenant fin en	2 ^o Constitution des réserves ¹⁾				
	Réserves à constituer ²⁾	Réserves constituées ³⁾	Excédents de réserves ⁴⁾	Déficits de réserves ⁵⁾	Taux de rémunération des réserves obligatoires ⁶⁾
	1	2	3	4	5
2002					
23 déc.	6 927,9	6 951,7	23,9	0,0	3,06
2003					
23 jan.	7 017,1	7 028,9	11,8	0,0	2,87
23 fév.	6 824,4	6 843,1	18,7	0,1	2,78
23 mars	6 896,7	6 901,3	11,4	16,0	2,67
23 avril	6 741,7	6 755,1	13,9	0,5	2,53
23 mai	6 796,8	6 807,3	10,5	0,0	2,54
23 juin	6 766,7	6 800,7	34,1	0,0	2,34
23 juil.	6 833,9	6 842,3	12,6	4,2	2,09
23 août	6 777,6	6 794,0	16,4	0,0	2,06
23 sept.	6 811,8	6 828,8	17,0	0,0	2,07
23 oct.	6 670,4	6 684,7	14,3	0,1	2,05
23 nov.	6 707,4	6 722,1	14,6	0,0	2,03
23 déc.	6 772,1	6 814,7	45,8	3,2	2,00
2004					
23 jan.	6 730,3	6 743,0	12,8	0,0	2,02
9 mars	6 570,3	6 584,8	15,4	0,9	2,00
6 avril	6 735,7	6 751,4	15,7	0,0	2,00
11 mai	6 657,9	6 681,8	21,2	0,3	2,00

Source: BCL

1) Ce tableau comprend les données complètes pour les périodes de constitution achevées et les réserves à constituer pour la période de constitution actuelle.

2) Le montant des réserves obligatoires de chacun des établissements de crédit est tout d'abord calculé en appliquant le taux de réserves pour les catégories d'engagements correspondant aux engagements éligibles, en utilisant les données du bilan de la fin de chaque mois de calendrier. Ensuite chaque établissement de crédit déduit de ce chiffre un abattement forfaitaire de 100 000 euros. Les montants de réserves obligatoires sont ensuite agrégés au niveau du Luxembourg.

3) Moyenne des avoirs quotidiens agrégés des établissements de crédit assujettis aux réserves obligatoires sur leurs comptes de réserve durant la période de constitution.

4) Moyenne des excédents d'avoirs de réserves constitués par les établissements de crédit sur la période de constitution par rapport au montant des réserves à constituer (calcul effectué pour les établissements qui ont satisfait à l'obligation de réserves).

5) Moyenne des déficits de réserves par rapport aux réserves à constituer sur la période de constitution (calcul effectué pour les établissements qui n'ont pas satisfait à l'obligation de réserves).

6) Ce taux est égal à la moyenne, sur la période de constitution, du taux de la BCE (pondéré en fonction du nombre de jours de calendrier) appliqué aux opérations principales de refinancement de l'Eurosystème (cf. tableau 1.3).

Tableau 1.7

Position de liquidité du système bancaire ¹⁾

(en milliards de EUR; moyennes sur la période des positions quotidiennes)

Période de constitution prenant fin en	Facteurs d'élargissement de la liquidité					Facteurs d'absorption de la liquidité					Comptes courants des établissements de crédit ⁵⁾	Base monétaire ⁵⁾
	Opérations de la politique monétaire de l'Eurosystème					Billets en circulation	Dépôts de l'administration centrale auprès de l'Eurosystème	Autres facteurs (net) ³⁾				
	Avoirs nets de l'Eurosystème en or et en devises	Opérations principales de refinancement	Opérations de refinancement à plus long terme	Autres opérations d'élargissement de liquidité ²⁾	Facilité de prêt marginal				Facilité de dépôt	Autres opérations d'absorption de liquidité ²⁾		
1	2	3	4	5	6	7	8	9	10	11	12	
1999												
23 fév.	328,2	104,6	34,2	3,8	30,2	1,3	0,2	329,3	41,0	28,9	100,3	430,9
23 mars	323,6	136,4	45,0	0,4	0,0	1,4	0,0	326,9	49,8	25,0	102,2	430,5
23 avril	338,4	130,1	45,0	0,7	0,0	0,3	0,0	331,0	42,9	39,0	101,1	432,3
23 mai	342,5	121,6	45,0	0,8	0,0	0,4	0,0	333,9	36,3	38,0	101,2	435,5
23 juin	339,8	132,0	45,0	0,4	0,0	0,6	0,0	337,0	40,4	37,2	101,9	439,6
23 juil.	342,4	143,1	45,0	0,4	0,0	0,5	0,0	342,1	45,7	39,5	102,9	445,6
23 août	343,2	150,1	45,0	0,5	0,0	1,0	0,0	344,8	47,3	42,1	103,6	449,4
23 sept.	343,5	150,4	45,0	0,2	0,0	0,7	0,0	342,1	51,4	41,6	103,2	446,0
23 oct.	349,7	143,0	45,0	0,3	0,0	0,6	0,0	342,5	45,4	45,9	103,5	446,7
23 nov.	351,8	140,5	53,7	0,3	0,0	0,4	0,0	343,1	51,5	47,3	104,2	447,6
23 déc.	351,7	150,4	65,0	0,3	0,0	1,0	0,0	354,3	59,0	47,5	105,6	460,8
2000												
23 jan.	362,3	138,5	75,0	1,9	0,0	0,5	3,3	363,0	41,0	61,2	108,7	472,3
23 fév.	367,8	130,9	70,5	0,1	0,0	0,2	0,0	347,6	49,2	64,2	108,1	455,9
23 mars	369,2	136,1	66,2	0,2	0,0	0,3	0,0	347,6	51,7	63,5	108,6	456,4
23 avril	377,1	136,7	61,0	0,2	0,0	0,9	0,0	349,7	45,6	69,1	109,7	460,3
23 mai	378,8	142,6	60,0	0,4	0,0	2,3	0,0	353,8	41,9	71,8	112,0	468,2
23 juin	378,1	140,9	59,9	0,3	0,2	0,8	0,0	354,1	38,3	72,1	114,2	469,1
23 juil.	380,8	157,9	59,9	0,4	0,0	0,5	0,0	357,0	50,4	76,8	114,2	471,7
23 août	382,0	163,1	55,4	0,1	0,0	0,3	0,0	359,2	48,8	80,0	112,4	471,9
23 sept.	381,6	173,1	51,1	0,3	0,0	0,2	0,0	354,8	56,6	81,2	113,3	468,3
23 oct.	396,3	176,5	45,7	0,5	0,0	0,2	0,0	354,5	47,4	102,5	114,4	469,1
23 nov.	398,6	183,7	45,0	0,2	0,0	0,2	0,0	352,7	49,8	109,2	115,7	468,6
23 déc.	394,4	210,4	45,0	0,4	0,0	0,2	0,0	360,4	61,1	111,1	117,4	478,0
Elargissement de la zone euro												
2001												
23 jan.	383,7	205,3	45,0	0,5	0,0	0,6	0,0	368,3	52,2	94,2	119,1	488,0
23 fév.	377,9	188,9	49,8	2,6	0,0	0,4	0,0	354,8	57,0	86,3	120,7	476,0
23 mars	375,6	185,2	54,1	0,4	0,0	0,5	0,0	353,0	53,0	87,7	121,0	474,5
23 avril	382,1	172,4	58,4	2,2	0,0	0,5	0,0	354,6	49,5	89,1	121,4	476,4
23 mai	384,4	144,0	59,1	0,4	17,0	0,6	0,0	352,7	39,4	87,5	124,8	478,1
23 juin	385,0	161,7	59,1	0,2	0,0	0,4	0,0	351,1	41,3	87,5	125,7	477,3
23 juil.	397,6	161,9	59,9	0,2	0,0	0,4	0,0	350,8	42,5	98,8	127,1	478,3
23 août	402,1	164,0	60,0	0,1	0,0	0,2	0,0	347,6	48,8	101,8	127,8	475,6
23 sept.	401,3	147,1	60,0	0,5	3,5	0,4	0,0	335,4	45,2	105,4	126,1	461,9
23 oct.	389,9	136,7	60,0	1,1	0,0	0,1	0,0	325,2	43,6	93,6	125,1	450,4
23 nov.	385,0	132,3	60,0	0,2	0,0	0,3	0,0	311,3	46,1	93,1	126,7	438,3
23 déc.	383,7	122,5	60,0	0,5	12,4	0,8	0,0	298,0	43,5	109,3	127,4	426,2
2002												
23 jan.	385,2	118,5	60,0	0,4	3,7	0,6	0,0	344,3	38,3	54,2	130,4	475,2
23 fév.	386,0	127,3	60,0	0,2	0,0	0,1	0,0	306,2	49,6	85,2	132,6	438,8
23 mars	386,7	114,6	60,0	0,2	0,0	0,1	0,0	283,3	54,2	91,8	132,1	415,6
23 avril	395,4	112,7	60,0	0,4	0,0	0,2	0,0	285,9	55,9	95,3	131,2	417,3
23 mai	397,7	110,6	60,0	0,1	0,0	0,3	0,0	293,7	49,2	93,5	131,7	425,6
23 juin	396,2	112,6	60,0	0,5	0,0	0,4	0,0	300,8	45,1	91,2	131,8	433,0
23 juil.	369,1	130,4	60,0	0,2	0,0	0,2	0,0	313,4	54,4	60,3	131,4	445,0
23 août	360,0	139,2	55,2	0,1	0,0	0,1	0,0	322,8	50,9	50,8	129,9	452,8
23 sept.	362,3	140,9	50,8	0,1	0,0	0,2	0,0	323,6	49,1	51,7	129,6	453,4
23 oct.	370,0	146,1	45,3	0,1	0,0	0,1	0,0	329,2	45,6	58,2	128,3	457,6
23 nov.	372,1	147,5	45,0	0,1	0,0	0,1	0,0	334,0	42,8	58,6	129,3	463,4
23 déc.	371,5	168,1	45,0	1,1	2,0	0,2	0,0	350,7	51,7	55,5	129,5	480,5
2003												
23 jan.	360,9	176,3	45,0	0,5	0,0	0,3	0,0	353,9	43,7	53,3	131,6	485,8
23 fév.	356,4	168,6	45,0	0,3	0,0	0,3	0,0	340,7	50,2	48,0	131,1	472,2
23 mars	352,5	179,5	45,0	0,2	0,0	0,1	0,0	347,8	59,1	40,6	129,6	477,5
23 avril	337,4	179,4	45,0	0,1	0,0	0,2	0,0	358,5	52,1	20,5	130,6	489,3
23 mai	333,1	177,1	45,0	0,4	0,0	0,2	0,1	366,2	42,6	15,5	130,9	497,3
23 juin	331,3	194,7	45,0	0,4	0,0	0,3	0,2	373,2	52,6	13,2	131,9	505,3
23 juil.	320,4	204,7	45,0	0,4	0,0	0,3	0,0	382,7	52,4	2,9	132,2	515,2
23 août	315,8	213,4	45,0	0,2	0,0	0,1	0,0	391,6	51,5	-1,6	132,8	524,6
23 sept.	315,0	214,0	45,0	0,1	0,0	0,6	0,0	391,7	54,4	-4,4	132,0	524,2
23 oct.	321,3	208,4	45,0	0,1	0,0	0,2	0,0	395,5	48,3	-1,1	131,9	527,5
23 nov.	321,8	205,8	45,0	0,1	0,0	0,3	0,0	399,4	43,4	-2,2	131,8	531,4
23 déc.	320,1	235,5	45,0	0,6	0,0	0,1	0,0	416,1	57,0	-4,5	132,6	548,7
2004												
23 jan.	309,2	232,6	45,0	0,3	0,0	0,1	0,0	427,6	37,0	-11,2	133,6	561,4
9 mars	303,3	219,4	56,7	0,4	0,0	0,2	0,0	418,0	48,6	-21,1	134,1	552,3
6 avril	301,4	217,9	67,1	0,4	0,0	0,4	0,0	425,3	51,5	-25,7	135,3	561,0

Source: BCE

- 1) La position de liquidité du système bancaire est définie comme étant les avoirs en compte courant en euros des établissements de crédit de la zone euro auprès de l'Eurosystème. Les montants sont calculés à partir de la situation financière consolidée de l'Eurosystème.
- 2) Hors émissions de certificats de dette initiées par les banques centrales nationales durant la phase II de l'UEM.
- 3) Autres rubriques de la situation financière consolidée de l'Eurosystème.
- 4) Egal à la différence entre la somme des facteurs d'élargissement de la liquidité (colonnes 1 à 5) et la somme des facteurs d'absorption de la liquidité (colonnes 6 à 10).
- 5) Calculé comme étant la somme de la facilité de dépôt (colonne 6), des billets en circulation (colonne 7) et des avoirs en compte courant des établissements de crédit (colonne 11).

Tableau 2.1

Bilan agrégé des institutions financières monétaires de la zone euro (hors Eurosystem) ¹⁾

1. Actif									
	Crédits aux résidents de la zone euro	IFM	Administrations publiques	Autres résidents de la zone euro	Portefeuille de titres autres que les actions émises par des résidents de la zone euro	IFM	Administrations publiques	Autres résidents de la zone euro	Parts d'OPC monétaires
	1	2	3	4	5	6	7	8	9
2002									
oct.	11 463,5	3 926,4	795,1	6 742,0	2 680,0	1 185,5	1 142,3	352,2	63,7
nov.	11 592,2	4 034,5	803,9	6 753,9	2 706,7	1 203,5	1 147,3	355,8	65,6
déc.	11 611,4	4 017,8	813,0	6 780,6	2 671,5	1 170,4	1 135,0	366,2	62,4
2003									
jan.	11 655,7	4 046,7	805,0	6 804,0	2 780,1	1 217,9	1 188,2	374,0	65,3
fév.	11 731,9	4 096,8	804,5	6 830,7	2 816,0	1 227,8	1 207,8	380,5	66,4
mars	11 733,2	4 074,2	805,0	6 854,0	2 830,6	1 234,7	1 210,0	385,9	66,8
avril	11 796,7	4 106,9	799,4	6 890,3	2 852,9	1 223,4	1 226,2	403,3	69,6
mai	11 890,1	4 188,7	795,0	6 906,4	2 896,7	1 234,3	1 256,5	406,0	70,7
juin	11 879,4	4 143,3	794,3	6 941,8	2 886,4	1 242,2	1 239,2	405,0	69,0
juil.	11 868,0	4 104,1	802,4	6 961,6	2 908,8	1 259,8	1 246,5	402,6	68,4
août	11 900,7	4 129,9	796,3	6 974,5	2 903,1	1 257,2	1 239,8	406,1	69,6
sept.	11 948,6	4 155,6	797,7	6 995,3	2 926,5	1 256,4	1 258,5	411,5	69,3
oct.	11 921,0	4 099,6	797,4	7 024,0	2 956,4	1 266,9	1 270,4	419,1	71,1
nov.	12 048,2	4 170,9	806,8	7 070,5	2 985,1	1 273,8	1 287,6	423,7	71,6
déc.	12 106,4	4 193,6	819,0	7 093,8	2 947,5	1 275,9	1 246,0	425,6	67,3
2004									
jan.	12 130,0	4 204,3	816,8	7 108,9	2 992,3	1 295,9	1 271,4	425,0	76,2
fév.	12 155,5	4 206,5	808,2	7 140,9	3 038,6	1 315,4	1 292,7	430,5	77,3
mars	12 227,9	4 233,1	823,1	7 171,7	3 080,5	1 344,8	1 304,1	431,6	77,8
avril	12 395,6	4 350,5	817,2	7 227,9	3 102,0	1 354,0	1 312,9	435,1	80,9

2. Passif									
	Monnaie fiduciaire	Dépôts de résidents de la zone euro	IFM	Administration centrale	Autres administrations publiques/ autres résidents de la zone euro	Titres d'OPC monétaires ²⁾	Titres de créance émis ²⁾	Capital et réserves	Engagements envers les non-résidents de la zone euro
	1	2	3	4	5	6	7	8	9
2002									
oct.	0,0	9 942,0	4 020,2	111,0	5 810,8	526,8	3 010,4	1 097,0	2 666,1
nov.	0,0	10 092,3	4 127,2	101,3	5 863,8	543,2	3 038,1	1 100,1	2 705,8
déc.	0,0	10 197,8	4 136,6	106,9	5 954,3	532,8	2 992,6	1 108,7	2 594,2
2003									
jan.	0,0	10 198,6	4 160,2	105,4	5 933,0	600,2	3 017,1	1 112,0	2 632,4
fév.	0,0	10 295,9	4 218,8	121,6	5 955,5	613,6	3 036,7	1 110,1	2 685,7
mars	0,0	10 317,2	4 196,4	125,5	5 995,3	617,6	3 045,5	1 114,4	2 665,4
avril	0,0	10 348,9	4 197,8	117,8	6 033,4	632,6	3 065,0	1 116,9	2 687,5
mai	0,0	10 515,5	4 306,8	124,2	6 084,5	641,9	3 063,0	1 120,3	2 625,4
juin	0,0	10 540,9	4 296,7	147,6	6 096,5	640,1	3 080,4	1 126,4	2 642,3
juil.	0,0	10 501,1	4 256,1	120,7	6 124,4	653,9	3 113,4	1 132,9	2 650,2
août	0,0	10 509,9	4 269,0	113,3	6 127,6	657,3	3 124,3	1 135,4	2 647,8
sept.	0,0	10 566,5	4 309,4	128,9	6 128,2	646,2	3 125,6	1 142,5	2 607,3
oct.	0,0	10 531,7	4 242,1	130,8	6 158,8	653,4	3 169,5	1 142,9	2 658,4
nov.	0,0	10 664,9	4 329,0	132,1	6 203,8	656,3	3 185,7	1 147,5	2 657,3
déc.	0,0	10 769,0	4 362,6	132,3	6 274,1	649,1	3 158,8	1 151,1	2 609,6
2004									
jan.	0,0	10 764,5	4 365,5	131,3	6 267,7	667,8	3 206,0	1 153,7	2 720,1
fév.	0,0	10 810,2	4 380,0	144,1	6 286,1	676,5	3 234,9	1 153,8	2 741,0
mars	0,0	10 857,9	4 409,4	140,7	6 307,8	678,3	3 303,8	1 160,3	2 836,5
avril	0,0	11 009,1	4 522,4	136,0	6 350,7	690,1	3 338,9	1 166,6	2 913,8

Source: BCE

1) Les données ont été révisées pour tenir compte des nouvelles informations. Des différences peuvent apparaître en raison des arrondis.

2) Montants détenus par les résidents de la zone euro. Les montants de titres de créance d'une durée inférieure ou égale à 2 ans détenus par les non-résidents sont compris dans les engagements envers les non-résidents de la zone euro.

(en milliards de EUR; données brutes; encours en fin de période)

Portefeuille d'actions et autres participations émises par des résidents de la zone euro	Créances sur les non-résidents	Actifs immobilisés	Autres créances	Total de l'actif	
10	11	12	13	14	
					2002
819,5	2 483,6	167,1	1 021,1	18 698,6	oct.
822,9	2 558,2	167,1	1 055,3	18 968,1	nov.
827,6	2 465,5	167,6	1 051,8	18 857,9	déc.
					2003
815,6	2 477,9	164,2	1 017,1	18 975,8	jan.
812,2	2 544,9	162,8	1 042,8	19 177,0	fév.
818,3	2 544,3	160,8	1 029,0	19 182,9	mars
837,2	2 564,1	158,8	1 038,0	19 317,4	avril
854,1	2 544,2	159,4	1 072,8	19 488,1	mai
853,1	2 624,2	157,9	1 057,6	19 527,6	juin
882,3	2 605,6	158,2	1 006,3	19 497,7	juil.
885,8	2 576,3	158,2	1 003,7	19 497,3	août
879,4	2 547,2	158,6	1 036,7	19 566,3	sept.
879,4	2 610,5	158,4	1 007,9	19 604,8	oct.
889,2	2 622,3	158,5	1 028,0	19 802,8	nov.
894,9	2 567,0	162,1	1 050,4	19 795,6	déc.
					2004
909,6	2 694,6	159,3	1 076,4	20 038,4	jan.
908,1	2 724,1	159,5	1 098,4	20 161,7	fév.
928,2	2 829,8	160,0	1 118,9	20 423,1	mars
955,1	2 914,1	160,6	1 109,9	20 718,2	avril

Autres passifs	Total du passif	
10	11	
		2002
1 456,3	18 698,6	oct.
1 488,6	18 968,1	nov.
1 431,7	18 857,9	déc.
		2003
1 415,4	18 975,8	jan.
1 434,9	19 177,0	fév.
1 422,8	19 182,9	mars
1 466,5	19 317,4	avril
1 521,9	19 488,1	mai
1 497,6	19 527,6	juin
1 446,2	19 497,7	juil.
1 422,6	19 497,3	août
1 478,2	19 566,3	sept.
1 448,9	19 604,8	oct.
1 491,1	19 802,8	nov.
1 457,9	19 795,6	déc.
		2004
1 526,3	20 038,4	jan.
1 545,4	20 161,7	fév.
1 586,4	20 423,1	mars
1 599,7	20 718,2	avril

Tableau 2.2

Bilan agrégé des institutions financières monétaires luxembourgeoises (hors Banque centrale) ¹⁾

1. Actif									
	Créances envers des résidents de la zone euro	sur les IFM	sur les administrations publiques	sur les autres secteurs	Portefeuille de titres autres que les actions émises par des résidents de la zone euro	émis par des IFM	émis par des administrations publiques	émis par d'autres entités	Parts d'OPC monétaires
	1	2	3	4	5	6	7	8	9
2002									
juil.	369 992	282 388	5 294	82 311	154 446	88 869	41 611	23 966	249
août	367 045	280 067	5 663	81 315	156 836	90 245	42 436	24 155	249
sept.	353 151	267 269	5 905	79 977	156 218	87 973	42 435	25 810	246
oct.	359 610	273 558	5 169	80 883	156 690	89 380	43 095	24 215	244
nov.	355 768	270 421	5 010	80 337	156 251	88 669	43 553	24 029	244
déc.	358 439	274 685	6 162	77 592	154 293	87 129	42 708	24 456	130
2003									
jan.	370 605	286 737	5 822	78 046	186 106	108 673	48 229	29 205	92
fév.	357 449	274 993	4 562	77 894	191 919	110 969	49 983	30 967	188
mars	364 016	283 917	4 625	75 474	189 722	112 086	48 287	29 350	189
avril	369 015	290 037	4 536	74 441	188 097	108 409	49 670	30 017	181
mai	361 735	281 939	5 873	73 923	189 037	108 037	50 311	30 688	148
juin	361 719	281 730	5 524	74 466	191 115	110 334	50 280	30 500	152
juil.	356 378	276 988	5 148	74 242	193 018	109 467	51 533	32 018	140
août	359 370	280 014	5 379	73 976	197 596	111 007	53 919	32 671	88
sept.	361 688	280 885	5 301	75 502	194 328	108 436	53 176	32 715	168
oct.	357 503	276 548	4 755	76 200	194 809	108 017	53 904	32 887	147
nov.	362 785	282 793	5 736	74 256	196 342	106 940	55 497	33 905	149
déc.	359 568	278 974	6 668	73 926	192 486	108 203	53 850	30 433	218
2004									
jan.	360 596	278 423	6 132	76 041	194 150	108 634	54 683	30 833	210
fév.	358 329	279 213	4 152	74 964	194 317	106 630	56 971	30 716	165
mars	366 644	282 887	6 085	77 672	193 477	107 576	55 567	30 334	217
avril	377 796	294 396	6 047	77 353	194 372	107 993	56 092	30 287	185
2. Passif									
	Dépôts des résidents de la zone euro	IFM	Administration centrale	Autres administrations publiques/ autres résidents de la zone euro	Dépôts à vue	Dépôts à terme	Dépôts remboursables avec préavis	Pensions	Parts d'OPC monétaires ²⁾
	1	2	3	4	5	6	7	8	9
2002									
juil.	369 707	209 808	5 782	154 116	54 577	95 000	4 063	476	63 663
août	364 272	207 455	2 057	154 760	50 207	100 071	4 026	456	67 259
sept.	355 989	199 717	1 798	154 474	55 036	95 280	4 020	138	67 489
oct.	358 841	201 989	2 022	154 830	52 428	97 839	4 415	148	65 863
nov.	353 176	198 659	2 143	152 374	51 747	95 050	5 428	149	69 847
déc.	360 913	207 502	3 174	150 237	48 104	97 610	4 384	139	70 340
//									
2003									
jan.	366 537	205 260	2 305	158 973	56 395	96 630	5 747	201	69 853
fév.	361 828	206 150	2 323	153 355	52 906	93 908	6 322	219	70 952
mars	363 374	205 381	2 164	155 829	54 201	94 187	7 016	425	72 643
avril	368 070	207 072	2 292	158 706	54 274	97 231	6 685	516	72 262
mai	362 636	199 016	2 505	161 115	54 960	98 192	7 509	454	73 005
juin	367 831	204 426	2 489	160 916	57 947	95 667	6 981	321	74 845
juil.	361 924	197 370	3 644	160 911	56 666	97 308	6 869	68	78 926
août	362 539	204 376	3 362	154 801	53 525	94 904	6 317	55	78 552
sept.	368 098	209 186	3 712	155 200	57 077	91 376	6 308	439	78 027
oct.	364 766	202 585	5 845	156 336	53 768	94 413	7 067	1 088	78 655
nov.	372 032	211 007	5 962	155 063	56 071	91 459	6 979	554	76 558
déc.	369 958	209 300	5 678	154 980	50 384	97 188	7 260	148	80 299
2004									
jan.	368 466	203 659	4 374	160 433	56 642	95 419	8 223	149	80 930
fév.	367 842	204 193	4 305	159 344	54 025	95 997	9 145	177	79 423
mars	383 162	214 806	4 400	163 956	58 806	96 706	8 274	170	81 436
avril	386 442	218 488	4 529	163 425	58 959	95 622	8 639	205	83 636

Source: BCL

1) Les données ont été révisées pour tenir compte de nouvelles informations. Des différences peuvent apparaître en raison des arrondis.

2) Montants détenus par les résidents de la zone euro. Les montants de titres de créance d'une durée inférieure ou égale à 2 ans détenus par les non-résidents sont compris dans les engagements envers des non-résidents de la zone euro.

(en millions de EUR; données brutes; encours en fin de période)

Portefeuille d'actions et de participations émises par des résidents de la zone euro	émises par des IFM	émises par d'autres entités	Créances sur des non-résidents de la zone euro	Actifs immobilisés	Autres créances	Total de l'actif	
10	11	12	13	14	15	16	
10 246	6 239	4 007	214 013	3 544	26 649	779 140	2002
10 222	6 260	3 963	212 615	3 573	27 433	777 973	juil.
10 158	6 374	3 784	220 456	3 564	27 176	770 969	août
10 079	6 214	3 865	216 497	3 578	27 845	774 543	sept.
10 133	6 436	3 697	228 024	3 579	28 618	782 617	oct.
9 454	5 996	3 458	225 769	3 639	29 620	781 344	nov.
							déc.
6 785	3 371	3 415	244 632	3 691	21 532	833 443	2003
8 799	5 297	3 502	248 242	3 705	20 487	830 789	jan.
9 283	5 670	3 613	240 997	3 668	20 746	828 621	fév.
9 921	5 143	4 778	235 088	3 677	21 008	826 986	mars
9 754	4 266	5 488	231 311	3 672	22 329	817 986	avril
8 165	4 712	3 453	240 787	3 686	20 596	826 220	mai
8 215	4 741	3 474	244 773	3 690	19 419	825 633	juin
8 213	4 794	3 419	239 521	3 670	20 159	828 617	juil.
7 006	3 666	3 340	240 308	3 673	20 343	827 514	août
7 464	3 677	3 787	243 414	3 676	19 929	826 942	sept.
8 350	3 874	4 477	243 064	3 630	20 375	834 694	oct.
7 361	3 351	4 010	238 578	3 638	18 975	820 825	nov.
							déc.
7 337	3 372	3 965	238 841	3 649	20 394	825 177	2004
7 350	3 385	3 965	236 703	3 624	19 102	819 590	jan.
8 502	3 584	4 918	252 773	3 633	20 156	845 402	fév.
10 618	3 639	6 979	252 707	3 636	20 651	859 966	mars
							avril

Titres de créance émis ²⁾	Capital et réserves	Engagements envers des non-résidents de la zone euro	Autres exigibilités	Total du passif	
10	11	12	13	14	15
56 977	38 743	226 939	23 111	779 140	2002
55 164	38 759	229 145	23 374	777 973	juil.
57 142	38 986	229 061	22 302	770 969	août
59 108	38 923	229 376	22 432	774 543	sept.
60 020	39 386	238 449	21 739	782 617	oct.
58 253	39 915	229 103	22 820	781 344	nov.
					déc.
					//
53 901	40 808	281 123	21 220	833 443	2003
54 939	41 129	280 730	21 210	830 789	jan.
54 738	41 109	276 577	20 181	828 621	fév.
53 297	39 435	273 491	20 431	826 986	mars
52 158	39 423	269 463	21 301	817 986	avril
53 116	39 601	269 832	20 994	826 220	mai
54 326	39 788	270 865	19 803	825 633	juin
55 012	40 061	272 414	20 038	828 617	juil.
45 983	40 045	275 863	19 497	827 514	août
48 212	40 254	275 417	19 638	826 942	sept.
49 898	40 314	276 222	19 670	834 694	oct.
48 376	39 715	264 879	17 599	820 825	nov.
					déc.
55 501	39 988	261 656	18 636	825 177	2004
55 499	40 125	259 156	17 544	819 590	jan.
55 840	40 014	265 093	19 858	845 402	fév.
58 530	39 265	272 111	19 981	859 966	mars
					avril

Tableau 2.3

Agrégats monétaires de la zone euro ^{1) 2)}

	M3					
	M2			Dépôts à terme d'une durée < ou égale à 2 ans	Dépôts remboursables avec préavis < ou égal à 3 mois	Total
	M1		Total			
	Monnaie fiduciaire	Dépôts à vue				
1	2	3	4	5	6	
1999						
déc.	340,9	1 584,3	1 925,2	875,6	1 279,3	4 080,1
2000						
jan.	339,2	1 651,2	1 990,4	861,2	1 273,1	4 124,7
fév.	338,5	1 653,6	1 992,1	880,6	1 268,0	4 140,7
mars	338,1	1 669,0	2 007,1	880,6	1 262,8	4 150,5
avril	338,4	1 686,1	2 024,5	894,4	1 256,4	4 175,3
mai	339,1	1 669,7	2 008,8	908,9	1 252,2	4 169,9
juin	338,5	1 660,2	1 998,7	923,9	1 245,1	4 167,7
juil.	337,7	1 678,4	2 016,1	929,5	1 239,1	4 184,7
août	338,5	1 686,3	2 024,8	950,3	1 237,6	4 212,7
sept.	339,6	1 679,7	2 019,3	965,7	1 230,3	4 215,3
oct.	340,8	1 684,1	2 024,9	979,5	1 224,5	4 228,9
nov.	339,5	1 683,6	2 023,1	992,7	1 217,8	4 233,6
déc.	337,8	1 690,8	2 028,6	989,3	1 214,5	4 232,4
<i>Élargissement de la zone euro</i>						
2001						
jan.	343,3	1 754,9	2 098,2	1 031,9	1 213,9	4 344,0
fév.	341,9	1 766,9	2 108,8	1 047,1	1 212,0	4 367,9
mars	339,2	1 772,4	2 111,6	1 057,8	1 215,3	4 384,7
avril	337,4	1 789,5	2 126,9	1 064,9	1 220,2	4 412,0
mai	333,0	1 810,0	2 143,0	1 061,4	1 225,4	4 429,8
juin	329,1	1 827,5	2 156,6	1 074,0	1 232,8	4 463,4
juil.	322,6	1 837,7	2 160,3	1 079,1	1 240,9	4 480,3
août	317,3	1 855,2	2 172,5	1 077,4	1 249,7	4 499,6
sept.	309,1	1 883,4	2 192,5	1 081,8	1 261,0	4 535,3
oct.	298,5	1 903,6	2 202,1	1 078,5	1 276,1	4 556,7
nov.	280,3	1 939,6	2 219,9	1 078,2	1 291,7	4 589,8
déc.	233,1	1 990,4	2 223,5	1 088,5	1 307,7	4 619,7
2002						
jan.	251,8	1 995,8	2 247,6	1 082,7	1 319,6	4 649,9
fév.	245,1	2 003,5	2 248,6	1 077,9	1 327,8	4 654,3
mars	254,3	1 990,8	2 245,1	1 084,2	1 334,0	4 663,3
avril	263,3	2 010,6	2 273,9	1 089,3	1 330,9	4 694,1
mai	272,7	2 015,8	2 288,5	1 085,4	1 337,4	4 711,3
juin	282,0	2 020,5	2 302,5	1 083,7	1 342,7	4 728,9
juil.	291,4	2 034,1	2 325,5	1 086,0	1 349,3	4 760,8
août	299,1	2 041,8	2 340,9	1 085,6	1 357,1	4 783,6
sept.	307,5	2 062,2	2 369,7	1 086,3	1 366,4	4 822,4
oct.	315,3	2 071,1	2 386,4	1 091,7	1 377,5	4 855,6
nov.	322,3	2 093,6	2 415,9	1 086,6	1 389,0	4 891,5
déc.	332,3	2 109,4	2 441,7	1 077,0	1 398,5	4 917,2
2003						
jan.	317,1	2 140,4	2 457,5	1 077,6	1 389,0	4 924,1
fév.	324,1	2 160,3	2 484,4	1 076,8	1 407,0	4 968,2
mars	331,5	2 177,8	2 509,3	1 072,6	1 422,6	5 004,5
avril	338,6	2 191,4	2 530,0	1 075,8	1 435,7	5 041,5
mai	342,3	2 208,5	2 550,8	1 083,2	1 447,9	5 081,9
juin	347,8	2 208,5	2 556,3	1 070,8	1 462,9	5 090,0
juil.	354,3	2 224,5	2 578,8	1 066,7	1 477,9	5 123,4
août	360,0	2 247,3	2 607,3	1 061,0	1 488,9	5 157,2
sept.	366,9	2 255,2	2 622,1	1 051,2	1 497,4	5 170,7
oct.	373,1	2 280,2	2 653,3	1 046,6	1 504,1	5 204,0
nov.	380,2	2 278,2	2 658,4	1 045,3	1 510,9	5 214,6
déc.	387,6	2 291,6	2 679,2	1 039,1	1 516,1	5 234,4
2004						
jan.	395,0	2 316,5	2 711,5	1 032,2	1 520,7	5 264,4
fév.	399,0	2 324,3	2 723,3	1 020,6	1 537,3	5 281,2
mars	406,1	2 364,7	2 770,8	1 003,3	1 548,3	5 322,4

Source: BCE

- 1) Les données ont été révisées pour tenir compte des nouvelles informations. Des différences peuvent apparaître en raison des arrondis.
2) Les agrégats monétaires comprennent les exigibilités monétaires des IFMs et de l'administration centrale (Poste, Trésor) vis-à-vis des résidents de la zone euro qui ne sont ni des IFMs ni des institutions ressortissant de l'administration centrale.

(en milliards de EUR; données brutes; encours en fin de période)

<i>Pensions</i>	<i>Titres d'OPC monétaires</i>	<i>Titres de créance d'une durée < ou égale à 2 ans</i>	<i>Total</i>	
7	8	9	10	
153,7	292,4	142,5	4 668,7	1999 déc.
158,4	296,6	136,4	4 716,1	2000 jan.
156,7	302,7	140,1	4 740,2	fév.
168,8	302,2	144,0	4 765,5	mars
175,2	320,7	132,0	4 803,2	avril
172,4	319,0	134,8	4 796,1	mai
167,0	318,3	132,4	4 785,4	juin
175,8	316,0	128,6	4 805,1	juil.
171,2	316,9	131,7	4 832,5	août
174,9	312,9	130,5	4 833,6	sept.
172,4	317,7	133,3	4 852,3	oct.
175,1	322,0	128,3	4 859,0	nov.
184,8	312,3	135,8	4 865,3	déc.
Elargissement de la zone euro				
214,4	330,5	139,0	5 027,9	2001 jan.
210,5	330,5	145,5	5 054,4	fév.
212,1	341,9	139,3	5 078,0	mars
215,2	343,6	140,0	5 110,8	avril
223,7	352,3	135,0	5 140,8	mai
222,6	356,9	145,2	5 188,1	juin
228,8	365,3	140,4	5 214,8	juil.
232,9	373,6	142,5	5 248,6	août
230,0	384,8	147,6	5 297,7	sept.
236,9	397,2	149,5	5 340,3	oct.
228,1	403,3	152,2	5 373,4	nov.
230,4	412,7	145,9	5 408,7	déc.
217,4	419,6	141,8	5 428,7	2002 jan.
218,6	423,5	138,8	5 435,2	fév.
217,7	429,0	137,2	5 447,2	mars
221,9	428,7	134,7	5 479,4	avril
224,7	433,4	144,0	5 513,4	mai
232,2	439,1	132,8	5 533,0	juin
235,3	448,4	125,5	5 570,0	juil.
239,5	458,9	126,5	5 608,5	août
242,9	465,5	131,3	5 662,1	sept.
236,2	468,6	133,7	5 694,1	oct.
231,0	480,9	131,1	5 734,5	nov.
239,4	485,9	127,7	5 770,2	déc.
232,1	538,4	109,2	5 803,8	2003 jan.
231,3	542,7	109,0	5 851,2	fév.
211,4	547,9	99,4	5 863,2	mars
224,2	552,6	123,9	5 942,2	avril
222,2	559,9	105,0	5 969,0	mai
218,8	571,6	96,9	5 977,3	juin
227,7	583,0	90,9	6 025,0	juil.
221,4	582,1	89,6	6 050,3	août
215,4	582,4	91,3	6 059,8	sept.
223,6	589,2	100,9	6 117,7	oct.
225,2	589,1	101,0	6 129,9	nov.
220,4	599,5	87,7	6 142,0	déc.
212,9	595,1	91,0	6 163,4	2004 jan.
226,8	594,2	91,2	6 193,4	fév.
204,8	597,6	89,3	6 214,1	mars

Tableau 2.4

**Éléments du passif des institutions financières monétaires luxembourgeoises
inclus dans les agrégats monétaires ^{1) 2) 3)}**

	M3					
	M1			M2		Total
	Monnaie fiduciaire	Dépôts à vue	Total	Dépôts à terme d'une durée < ou égale à 2 ans	Dépôts remboursables avec préavis < ou égal à 3 mois	
1999						
déc.	0,5	43,0	43,5	78,3	4,1	125,9
2000						
jan.	0,6	57,5	58,2	74,1	4,7	136,9
fév.	0,6	53,6	54,2	79,2	4,7	138,1
mars	0,6	54,9	55,5	78,0	4,4	137,9
avril	0,6	56,2	56,8	82,6	4,5	143,9
mai	0,6	52,1	52,7	84,1	4,4	141,2
juin	0,5	51,6	52,1	84,5	3,5	140,1
juil.	0,5	52,2	52,7	87,6	4,2	144,5
août	0,4	54,6	55,1	93,1	4,3	152,5
sept.	0,4	52,9	53,3	90,3	4,3	147,9
oct.	0,4	55,8	56,2	90,7	4,0	151,0
nov.	0,4	57,9	58,3	87,0	4,7	150,0
déc.	0,4	50,7	51,1	90,6	4,8	146,5
Élargissement de la zone euro						
2001						
jan.	0,4	53,0	53,4	81,6	6,0	141,0
fév.	0,4	51,8	52,2	85,8	4,1	142,1
mars	0,4	53,6	54,0	85,2	4,1	143,3
avril	0,4	56,6	57,0	88,0	4,4	149,4
mai	0,4	60,4	60,8	85,1	4,5	150,4
juin	0,4	57,7	58,1	86,1	4,7	148,9
juil.	0,4	56,4	56,8	89,0	4,5	150,3
août	0,4	53,7	54,1	87,2	4,8	146,1
sept.	0,4	57,6	58,0	83,0	4,4	145,4
oct.	0,4	53,9	54,3	86,9	4,6	145,8
nov.	0,4	60,8	61,2	83,4	6,1	150,7
déc.	0,4	51,1	51,5	93,9	4,8	150,2
2002						
jan.	0,0	59,0	59,0	88,7	4,7	152,4
fév.	0,2	59,1	59,3	91,1	5,0	155,4
mars	0,2	55,3	55,5	90,7	4,9	151,1
avril	0,2	57,0	57,2	96,4	4,9	158,5
mai	0,2	53,0	53,2	100,6	4,9	158,7
juin	0,3	58,4	58,7	90,8	3,8	153,3
juil.	0,4	55,0	55,4	89,7	4,0	149,1
août	0,4	50,7	51,1	94,9	3,9	149,9
sept.	0,4	55,6	56,0	89,9	3,9	149,8
oct.	0,4	52,9	53,3	92,6	4,3	150,2
nov.	0,4	52,3	52,7	89,9	5,3	147,9
déc.	0,4	48,6	49,0	92,6	4,3	145,9
2003						
jan.	0,4	56,9	57,3	90,7	5,5	153,5
fév.	0,4	53,5	53,9	88,1	5,9	147,9
mars	0,4	54,8	55,2	87,4	6,6	149,2
avril	0,5	54,8	55,3	91,0	6,3	152,6
mai	0,5	55,5	56,0	93,1	7,1	156,2
juin	0,5	58,5	59,0	90,3	6,6	155,9
juil.	0,5	57,2	57,7	91,9	6,4	156,0
août	0,5	54,1	54,6	89,2	5,9	149,7
sept.	0,5	57,7	58,2	85,6	5,7	149,5
oct.	0,5	54,3	54,8	88,5	6,4	149,7
nov.	0,5	56,7	57,2	85,4	6,4	149,0
déc.	0,6	51,1	51,7	89,9	6,6	148,2
2004						
jan.	0,7	57,2	57,9	88,2	7,6	153,7
fév.	0,7	55,4	56,1	89,8	8,5	154,4
mars	0,7	59,5	60,2	88,1	7,5	155,8

Source: BCE

- 1) Les données ont été révisées pour tenir compte des nouvelles informations. Des différences peuvent apparaître en raison des arrondis.
- 2) Ce tableau présente la contribution des composantes luxembourgeoises dans les agrégats monétaires de la zone euro. Il ne présente pas les agrégats monétaires du Luxembourg.
En effet, la notion de résidence utilisée est celle de la zone euro. De plus, les composantes luxembourgeoises dans les agrégats monétaires de la zone euro sont consolidées en déduisant des postes du côté passif du bilan agrégé des IFMs luxembourgeoises les postes correspondants du côté actif dont les débiteurs sont non seulement des IFMs luxembourgeoises mais aussi des IFMs résidant dans les autres EMUMs.
Ceci explique en particulier l'existence de chiffres négatifs dans ce tableau.
- 3) Le poste monnaie fiduciaire est calculé suivant le Capital Share Mechanism (CSM) qui prévoit la répartition du total de la monnaie en circulation de la zone euro aux différentes Banques centrales nationales de la zone euro en fonction de leur part dans le capital de la Banque centrale européenne.

(en milliards de EUR; données brutes; encours en fin de période)

<i>Pensions</i>	<i>Titres d'OPC monétaires</i>	<i>Titres de créances d'une durée < ou égale à 2 ans</i>	<i>Total</i>	
7	8	9	10	
0,4	35,7	-15,1	146,9	1999 déc.
0,3	38,9	-6,7	169,4	2000 jan.
0,1	40,6	-6,1	172,7	fév.
0,4	38,8	-5,9	171,3	mars
0,2	52,6	-9,9	186,8	avril
0,1	53,2	-13,2	181,3	mai
0,4	51,6	-13,5	178,6	juin
0,1	48,7	-15,2	178,1	juil.
0,2	50,0	-13,5	189,2	août
0,3	47,6	-11,4	184,4	sept.
0,3	48,9	-14,2	186,0	oct.
0,3	50,4	-15,8	184,9	nov.
0,1	39,8	-12,2	174,2	déc.
Elargissement de la zone euro				
0,2	37,4	-12,3	166,3	2001 jan.
0,3	37,4	-12,3	167,5	fév.
0,4	38,5	-11,9	170,3	mars
0,3	41,1	-14,2	176,6	avril
0,4	42,5	-14,1	179,2	mai
0,3	44,5	-16,7	177,0	juin
0,4	46,2	-21,0	175,9	juil.
0,5	49,0	-16,2	179,4	août
0,5	49,5	-7,6	187,8	sept.
0,5	50,6	-2,1	194,8	oct.
0,2	52,7	1,7	205,3	nov.
0,1	54,9	-1,2	204,0	déc.
0,3	54,7	-3,1	204,3	2002 jan.
0,2	56,9	-4,7	207,8	fév.
0,3	57,8	-6,7	202,5	mars
0,3	58,2	-6,8	210,2	avril
0,6	58,7	-6,9	211,1	mai
1,1	60,0	-9,2	205,2	juin
0,5	63,4	-11,7	201,3	juil.
0,5	67,0	-13,6	203,8	août
0,1	67,2	-11,1	206,0	sept.
0,1	65,6	-12,5	203,4	oct.
0,1	69,6	-11,2	206,4	nov.
0,1	70,2	-10,6	205,6	déc.
0,2	69,4	-28,6	194,5	2003 jan.
0,2	71,0	-29,8	189,3	fév.
0,4	67,9	-31,4	186,1	mars
0,5	70,1	-31,1	192,1	avril
0,5	72,5	-29,2	200,0	mai
0,3	75,0	-30,2	201,0	juin
0,1	79,5	-29,3	206,3	juil.
0,1	79,0	-28,5	200,3	août
0,4	77,9	-24,6	203,2	sept.
1,1	79,2	-24,3	205,7	oct.
0,6	76,4	-22,2	203,8	nov.
0,1	80,1	-22,2	206,2	déc.
0,1	80,7	-28,8	205,7	2004 jan.
0,2	79,3	-28,4	205,5	fév.
0,2	81,3	-29,4	207,9	mars

Tableau 2.5

Taux d'intérêt appliqués par les institutions financières monétaires de la zone euro aux dépôts et crédits en euros des résidents de la zone euro – nouveaux contrats
(en pourcentage annuel hors commissions, contrats nouveaux en moyenne pour la période)

	Ménages				Sociétés non financières			
	Crédits			Dépôts	Crédits		Dépôts	
	Crédits à la consommation	Crédits immobiliers	Autres crédits	Dépôts à terme	Crédits d'un montant inférieur ou égal à 1 million d'euros	Crédits d'un montant supérieur à 1 million d'euros	Dépôts à terme	
	– fixation initiale du taux d'une durée supérieure à 1 an et inférieure ou égale à 5 ans	– taux variable ou et fixation initiale du taux d'une durée inférieure ou égale à 1 an	– taux variable ou et fixation initiale du taux d'une durée inférieure ou égale à 1 an	– échéance initiale inférieure ou égale à 1 an	– taux variable ou et fixation initiale du taux d'une durée inférieure ou égale à 1 an	– taux variable ou et fixation initiale du taux d'une durée inférieure ou égale à 1 an	– échéance initiale inférieure ou égale à 1 an	
	1	2	3	4	5	6	7	
2003								2003
jan.	7,37	4,44	4,94	2,71	4,88	3,70	2,71	jan.
fév.	7,15	4,27	4,63	2,63	4,74	3,62	2,63	fév.
mars	7,00	4,13	4,73	2,50	4,54	3,56	2,50	mars
avril	6,99	4,07	4,71	2,43	4,57	3,49	2,43	avril
mai	6,98	3,93	4,44	2,43	4,47	3,40	2,43	mai
juin	6,94	3,80	4,12	2,10	4,20	3,14	2,10	juin
juil.	7,04	3,68	4,11	2,02	4,15	3,07	2,02	juil.
août	6,84	3,64	4,13	2,03	4,17	3,18	2,03	août
sept.	6,89	3,63	3,98	2,00	4,08	3,11	2,00	sept.
oct.	6,74	3,62	4,05	1,98	4,14	3,08	1,98	oct.
nov.	6,59	3,59	4,15	1,97	4,10	3,02	1,97	nov.
déc.	6,43	3,63	3,84	2,00	4,04	3,12	2,00	déc.
2004								2004
jan.	7,04	3,64	4,06	1,99	4,06	3,01	1,99	jan.
fév.	6,92	3,55	4,10	1,98	4,02	2,97	1,98	fév.

Source: BCE

Tableau 2.6

Taux d'intérêt appliqués par les institutions financières monétaires de la zone euro aux dépôts et crédits en euros des résidents de la zone euro – encours

	<i>Ménages</i>			
	<i>Crédits</i>		<i>Dépôts</i>	
	<i>Crédits à la consommation et autres crédits – échéance initiale supérieure à 1 an et inférieure ou égale à 5 ans</i>	<i>Crédits immobiliers – échéance initiale supérieure à 5 ans</i>	<i>Dépôts à vue</i>	<i>Dépôts à terme – échéance initiale inférieure ou égale à 2 ans</i>
	<i>1</i>	<i>2</i>	<i>3</i>	<i>4</i>
2003				
jan.	7,51	5,58	0,89	2,65
fév.	7,53	5,62	0,91	2,56
mars	7,42	5,55	0,87	2,45
avril	7,45	5,49	0,84	2,39
mai	7,34	5,44	0,84	2,34
juin	7,37	5,39	0,76	2,18
juil.	7,27	5,31	0,68	2,08
août	7,23	5,25	0,68	2,04
sept.	7,26	5,24	0,69	2,01
oct.	7,12	5,20	0,69	1,97
nov.	7,09	5,17	0,70	1,98
déc.	7,04	5,14	0,69	1,97
2004				
jan.	7,02	5,11	0,69	1,94
fév.	7,16	5,11	0,70	1,93

Source: BCE

(en pourcentage annuel hors commissions, encours en fin de période)

Sociétés non financières					
Crédits			Dépôts		
Crédits – échéance initiale inférieure ou égale à 1 an	Crédits – échéance initiale supérieure à 1 an et inférieure ou égale à 5 ans	Crédits – échéance initiale supérieure à 5 ans	Dépôts à vue	Dépôts à terme – échéance initiale inférieure ou égale à 2 ans	
5	6	7	8	9	
					2003
5,25	4,83	5,19	1,17	2,82	jan.
5,18	4,82	5,25	1,19	2,73	fév.
5,00	4,68	5,11	1,14	2,61	mars
4,89	4,61	5,03	1,11	2,53	avril
4,83	4,56	4,94	1,08	2,50	mai
4,72	4,46	4,90	0,99	2,26	juin
4,60	4,32	4,80	0,88	2,24	juil.
4,53	4,21	4,74	0,88	2,20	août
4,55	4,19	4,75	0,87	2,23	sept.
4,55	4,12	4,70	0,88	2,12	oct.
4,51	4,17	4,67	0,87	2,13	nov.
4,53	4,23	4,66	0,88	2,15	déc.
					2004
4,55	4,07	4,57	0,95	2,09	jan.
4,60	4,07	4,58	0,88	2,09	fév.

Tableau 2.7

Taux d'intérêt appliqués par les banques luxembourgeoises aux dépôts et crédits en euros des résidents de la zone euro – nouveaux contrats ¹⁾
(en pourcentage annuel hors commissions, contrats nouveaux en moyenne pour la période)

	Ménages				Sociétés non financières			
	Crédits			Dépôts	Crédits		Dépôts	
	Crédits à la consommation – fixation initiale du taux d'une durée supérieure à 1 an et inférieure ou égale à 5 ans	Crédits immobiliers – taux variable ou et fixation initiale du taux d'une durée inférieure ou égale à 1 an	Autres crédits – taux variable ou et fixation initiale du taux d'une durée inférieure ou égale à 1 an	Dépôts à terme – échéance initiale inférieure ou égale à 1 an	Crédits d'un montant inférieur ou égal à 1 million d'euros – taux variable ou et fixation initiale du taux d'une durée inférieure ou égale à 1 an	Crédits d'un montant supérieur à 1 million d'euros – taux variable ou et fixation initiale du taux d'une durée inférieure ou égale à 1 an	Dépôts à terme – échéance initiale inférieure ou égale à 1 an	
1	2	3	4	5	6	7		
2003								2003
jan.	5,82	4,25	4,30	2,52	4,16	3,49	2,74	jan.
fév.	5,51	4,16	4,05	2,45	4,27	3,42	2,69	fév.
mars	5,50	4,00	3,95	2,32	3,78	3,44	2,56	mars
avril	5,70	3,93	4,09	2,24	4,14	3,35	2,53	avril
mai	5,89	3,82	3,75	2,20	4,02	3,29	2,53	mai
juin	5,81	3,88	3,65	1,91	2,74	3,42	2,17	juin
juil.	5,69	3,76	3,68	1,87	3,53	3,55	2,11	juil.
août	5,63	3,76	3,73	1,83	3,47	3,35	2,10	août
sept.	5,64	3,74	3,44	1,86	2,80	3,37	2,08	sept.
oct.	5,54	3,53	3,57	1,84	3,32	3,33	2,01	oct.
nov.	5,50	3,51	3,68	1,76	3,26	3,38	1,96	nov.
déc.	5,46	3,41	3,49	1,82	2,78	3,41	1,97	déc.
2004								2004
jan.	5,69	3,39	3,61	1,78	3,42	3,10	2,05	jan.
fév.	5,52	3,42	3,74	1,77	3,39	3,24	2,01	fév.
mars	4,97	3,36	3,31	1,75	2,39	3,29	1,99	mars
avril	5,27	3,39	3,46	1,76	3,52	3,20	2,00	avril

Source: BCL

1) Cette statistique repose sur une collecte de données effectuée auprès de 58 établissements de crédit.

Tableau 2.8

**Taux d'intérêt appliqués par les banques luxembourgeoises
aux dépôts et crédits en euros des résidents de la zone euro – encours ¹⁾**

	Ménages					
	Crédits			Dépôts		
	Crédits à la consommation – échéance initiale supérieure à 1 an et inférieure ou égale à 5 ans	Crédits immobiliers – échéance initiale supérieure à 5 ans	Autres crédits – échéance initiale inférieure ou égale à 1 an	Dépôts à vue	Dépôts à terme – échéance initiale inférieure ou égale à 2 ans	Dépôts remboursables avec préavis – d'une durée inférieure ou égale à 3 mois
	1	2	3	4	5	6
2003						
jan.	5,57	4,28	4,22	1,70	2,49	2,05
fév.	5,53	4,17	4,11	1,67	2,41	2,00
mars	5,49	4,16	3,95	1,58	2,26	1,84
avril	5,49	4,00	3,93	1,58	2,25	1,80
mai	5,48	3,97	3,86	1,58	2,18	1,76
juin	5,46	3,94	3,67	1,50	1,94	1,37
juil.	5,38	3,73	3,60	1,21	1,83	1,34
août	5,40	3,68	3,55	1,20	1,79	1,34
sept.	5,40	3,69	3,48	1,23	1,80	1,44
oct.	5,33	3,70	3,46	1,21	1,78	1,44
nov.	4,61	3,67	3,47	1,21	1,74	1,45
déc.	5,31	3,65	3,50	1,20	1,77	1,44
2004						
jan.	5,30	3,64	3,48	1,19	1,74	1,45
fév.	5,29	3,63	3,45	1,19	1,73	1,45
mars	5,35	3,64	3,40	1,20	1,69	1,44
avril	5,05	3,60	3,36	1,17	1,70	1,44

Source: BCL

1) Cette statistique repose sur une collecte de données effectuée auprès de 58 établissements de crédit.

(pourcentages annuels hors commissions, encours en fin de période)

Sociétés non financières					
Crédits			Dépôts		
Crédits - échéance initiale inférieure ou égale à 1 an	Crédits - échéance initiale supérieure à 1 an et inférieure ou égale à 5 ans	Crédits - échéance initiale supérieure à 5 ans	Dépôts à vue	Dépôts à terme - échéance initiale inférieure ou égale à 2 ans	
7	8	9	10	11	
					2003
4,01	4,22	4,81	2,45	2,68	jan.
3,90	4,10	4,80	2,23	2,76	fév.
3,72	4,00	4,67	2,07	2,58	mars
3,70	3,92	4,65	2,20	2,50	avril
3,66	3,92	4,57	2,11	2,49	mai
3,44	3,74	4,48	2,00	2,19	juin
3,36	3,67	4,37	1,72	2,08	juil.
3,33	3,65	4,33	1,64	2,05	août
3,33	3,63	4,30	1,70	2,05	sept.
3,31	3,66	4,30	1,47	2,04	oct.
3,30	3,65	4,25	1,60	2,04	nov.
3,32	3,69	4,27	1,33	2,01	déc.
					2004
3,29	3,71	4,27	1,42	2,08	jan.
3,47	3,67	4,31	1,54	2,03	fév.
3,16	3,66	4,30	1,59	1,98	mars
3,13	3,61	4,29	1,53	1,99	avril

Tableau 2.9

Taux d'intérêt du marché monétaire

(valeurs moyennes de la période; pourcentages annuels)

	Zone euro					Etats-Unis	Japon
	EONIA	Euribor 1 mois	Euribor 3 mois	Euribor 6 mois	Euribor 12 mois	Libor-USD 3 mois	Libor-JPY 3 mois
	1	2	3	4	5	6	7
1999							
jan.	3,14	3,20	3,18	3,13	3,10	5,00	0,51
fév.	3,12	3,17	3,14	3,08	3,07	5,00	0,38
mars	2,93	3,10	3,09	3,07	3,09	5,01	0,20
avril	2,71	2,73	2,73	2,74	2,79	5,00	0,15
mai	2,55	2,60	2,61	2,63	2,72	5,02	0,11
juin	2,56	2,64	2,66	2,72	2,88	5,18	0,10
juil.	2,52	2,67	2,71	2,94	3,07	5,31	0,11
août	2,44	2,65	2,73	3,10	3,28	5,45	0,09
sept.	2,43	2,62	2,76	3,15	3,35	5,57	0,10
oct.	2,50	2,80	3,42	3,51	3,73	6,18	0,25
nov.	2,94	3,10	3,52	3,53	3,74	6,10	0,30
déc.	3,04	3,56	3,49	3,56	3,88	6,13	0,31
2000							
jan.	3,04	3,19	3,39	3,61	4,00	6,04	0,15
fév.	3,28	3,41	3,59	3,79	4,17	6,10	0,13
mars	3,51	3,64	3,80	3,99	4,33	6,20	0,14
avril	3,69	3,84	3,98	4,14	4,43	6,31	0,12
mai	3,92	4,22	4,42	4,61	4,92	6,76	0,10
juin	4,29	4,43	4,56	4,75	5,04	6,79	0,13
juil.	4,31	4,47	4,65	4,90	5,18	6,73	0,22
août	4,42	4,64	4,84	5,08	5,32	6,69	0,31
sept.	4,59	4,76	4,92	5,11	5,29	6,67	0,41
oct.	4,76	4,92	5,11	5,17	5,29	6,78	0,52
nov.	4,83	4,99	5,16	5,20	5,27	6,75	0,55
déc.	4,83	5,02	5,01	4,99	4,95	6,55	0,62
2001							
jan.	4,76	4,87	4,84	4,74	4,64	5,70	0,50
fév.	4,99	4,87	4,82	4,73	4,66	5,35	0,41
mars	4,78	4,84	4,77	4,64	4,53	4,96	0,19
avril	5,06	4,85	4,75	4,63	4,54	4,61	0,10
mai	4,65	4,73	4,70	4,62	4,58	4,10	0,07
juin	4,54	4,59	4,52	4,41	4,37	3,83	0,07
juil.	4,51	4,59	4,53	4,45	4,37	3,75	0,08
août	4,49	4,53	4,41	4,28	4,16	3,57	0,08
sept.	3,99	4,11	4,04	3,93	3,82	3,03	0,06
oct.	3,97	3,77	3,65	3,51	3,42	2,40	0,08
nov.	3,52	3,47	3,433	3,31	3,24	2,10	0,08
déc.	3,38	3,47	3,391	3,30	3,34	1,92	0,08
2002							
jan.	3,33	3,39	3,385	3,39	3,53	1,82	0,09
fév.	3,28	3,38	3,404	3,44	3,64	1,90	0,10
mars	3,28	3,39	3,438	3,55	3,87	1,99	0,10
avril	3,31	3,38	3,454	3,59	3,91	1,97	0,08
mai	3,31	3,42	3,52	3,68	4,02	1,90	0,08
juin	3,35	3,43	3,51	3,64	3,92	1,88	0,07
juil.	3,30	3,41	3,46	3,53	3,70	1,85	0,07
août	3,29	3,38	3,40	3,43	3,49	1,77	0,07
sept.	3,32	3,36	3,36	3,31	3,28	1,80	0,07
oct.	3,30	3,35	3,31	3,21	3,17	1,78	0,07
nov.	3,30	3,28	3,17	3,08	3,06	1,46	0,07
déc.	3,09	3,02	2,98	2,93	2,91	1,41	0,06
2003							
jan.	2,79	2,89	2,87	2,80	2,74	1,37	0,06
fév.	2,76	2,81	2,72	2,61	2,54	1,34	0,06
mars	2,75	2,64	2,57	2,48	2,44	1,29	0,06
avril	2,56	2,61	2,57	2,50	2,48	1,30	0,06
mai	2,56	2,56	2,43	2,34	2,28	1,28	0,06
juin	2,21	2,21	2,18	2,11	2,04	1,12	0,06
juil.	2,08	2,16	2,16	2,12	2,10	1,11	0,05
août	2,10	2,98	3,07	2,20	2,31	1,13	0,05
sept.	2,02	2,16	2,18	2,21	2,29	1,14	0,05
oct.	2,01	2,13	2,17	2,20	2,33	1,16	0,06
nov.	1,97	2,12	2,19	2,25	2,44	1,17	0,06
déc.	2,06	2,16	2,18	2,23	2,41	1,17	0,06
2004							
jan.	2,02	2,10	2,12	2,14	2,25	1,13	0,06
fév.	2,03	2,09	2,10	2,11	2,19	1,12	0,05
mars	2,01	2,07	2,06	2,05	2,08	1,11	0,05
avril	2,08	2,08	2,08	2,09	2,19	1,15	0,05
mai	2,02	2,09	2,11	2,17	2,33	1,25	0,05

Source: Bloomberg

Tableau 2.10

Rendements d'obligations étatiques ^{1) 2)}

	Allemagne	Autriche	Belgique	Espagne	Finlande	France	Grèce
1995	6,07	6,47	6,71	9,93	n.a.	6,76	n.a.
1996	5,80	5,88	5,91	6,98	6,34	5,75	n.a.
1997	5,33	5,41	5,47	5,61	5,58	5,33	n.a.
1998	3,88	4,06	4,11	4,09	4,07	3,97	7,18
1999	5,17	5,38	5,42	5,36	5,38	5,28	6,40
2000							
mars	5,33	5,59	5,62	5,55	5,57	5,45	6,24
juin	5,16	5,52	5,52	5,45	5,38	5,33	6,06
juil.	5,26	5,60	5,61	5,54	5,48	5,40	6,08
août	5,21	5,55	5,57	5,51	5,43	5,37	6,04
sept.	5,26	5,58	5,64	5,57	5,48	5,42	6,05
oct.	5,22	5,53	5,59	5,50	5,44	5,36	5,97
nov.	5,17	5,47	5,53	5,47	5,40	5,29	5,87
déc.	4,91	5,21	5,28	5,25	5,13	5,04	5,53
2001							
jan.	4,80	5,12	5,17	5,14	5,02	4,95	5,35
fév.	4,79	5,11	5,15	5,12	5,02	4,94	5,33
mars	4,70	5,03	5,09	5,12	4,94	4,84	5,27
avril	4,86	5,18	5,22	5,20	5,11	5,00	5,39
mai	5,07	5,36	5,39	5,38	5,30	5,21	5,54
juin	5,03	5,29	5,34	5,33	5,26	5,15	5,48
juil.	5,02	5,29	5,34	5,34	5,26	5,15	5,50
août	4,84	5,10	5,15	5,14	5,06	4,96	5,32
sept.	4,83	5,08	5,14	5,12	5,05	4,95	5,31
oct.	4,62	4,84	4,89	4,89	4,82	4,73	5,06
nov.	4,47	4,71	4,75	4,75	4,71	4,61	4,90
déc.	4,80	4,99	5,02	5,02	5,01	4,89	5,16
2002							
jan.	4,88	5,05	5,10	5,06	5,05	4,94	5,22
fév.	4,93	5,11	5,16	5,11	5,10	5,00	5,31
mars	5,19	5,36	5,40	5,36	5,34	5,26	5,51
avril	5,17	5,35	5,38	5,34	5,32	5,25	5,50
mai	5,18	5,36	5,39	5,36	5,38	5,26	5,50
juin	5,03	5,21	5,24	5,23	5,25	5,11	5,35
juil.	4,87	5,05	5,08	5,06	5,09	4,96	5,20
août	4,59	4,76	4,80	4,78	4,81	4,67	4,93
sept.	4,38	4,56	4,59	4,57	4,60	4,48	4,72
oct.	4,49	4,64	4,66	4,63	4,68	4,59	4,78
nov.	4,50	4,61	4,63	4,59	4,65	4,58	4,75
déc.	4,34	4,41	4,45	4,40	4,43	4,40	4,56
2003							
jan.	4,19	4,23	4,27	4,23	4,26	4,23	4,42
fév.	3,97	4,00	4,12	4,00	4,05	4,01	4,23
mars	4,04	4,05	4,18	4,05	4,10	4,11	4,27
avril	4,16	4,15	4,28	4,20	4,21	4,23	4,36
mai	3,85	3,81	3,96	3,93	3,90	3,91	4,02
juin	3,65	3,75	3,76	3,72	3,70	3,70	3,80
juil.	4,01	4,06	4,07	4,04	4,02	4,01	4,13
août	4,16	4,21	4,23	4,19	4,17	4,16	4,30
sept.	4,19	4,24	4,25	4,20	4,19	4,23	4,33
oct.	4,25	4,31	4,31	4,27	4,26	4,29	4,39
nov.	4,41	4,44	4,44	4,40	4,39	4,42	4,52
déc.	4,33	4,37	4,37	4,32	4,31	4,33	4,45
2004							
jan.	4,19	4,24	4,25	4,21	4,17	4,20	4,36
fév.	4,13	4,22	4,26	4,19	4,10	4,14	4,35
mars	3,94	4,05	4,08	4,01	3,91	3,98	4,17
avril	4,13	4,24	4,27	4,20	4,13	4,18	4,36
mai	4,29	4,42	4,41	4,34	4,44	4,35	4,50

Source: Bloomberg et Bourse de Luxembourg pour les données relatives au Luxembourg.

1) Pour le Luxembourg, le rendement se réfère à la série OLUX-4 dont l'échéance finale se situe en mai 2007.

L'échéance résiduelle de ces titres est dès lors de 3 années.

2) Pour les autres pays il s'agit du taux de rendement des emprunts publics ayant une échéance résiduelle de 10 ans.

(valeurs moyennes de la période; pourcentages annuels)

<i>Irlande</i>	<i>Italie</i>	<i>Luxembourg</i>	<i>Pays-Bas</i>	<i>Portugal</i>	<i>Etats-Unis</i>	<i>Japon</i>
7,52	11,17	6,68	6,10	n.a.	5,71	2,91
6,62	7,57	5,78	5,73	n.a.	6,29	2,61
5,61	5,75	5,39	5,30	5,67	5,80	1,91
4,03	3,99	4,07	3,97	4,14	4,64	1,51
5,41	5,40	5,26	5,33	5,49	6,27	1,73
5,57	5,60	5,56	5,49	5,63	6,24	1,81
5,43	5,56	5,38	5,32	5,56	6,09	1,70
5,52	5,59	5,57	5,40	5,63	6,04	1,73
5,47	5,57	5,49	5,37	5,59	5,82	1,77
5,52	5,64	5,57	5,42	5,65	5,78	1,88
5,46	5,60	5,51	5,36	5,60	5,73	1,83
5,41	5,55	5,57	5,31	5,55	5,70	1,76
5,14	5,30	5,21	5,04	5,30	5,22	1,62
5,04	5,19	5,06	4,94	5,18	5,15	1,52
5,01	5,19	5,08	4,92	5,17	5,09	1,43
4,93	5,13	4,93	4,85	5,12	4,88	1,19
5,09	5,27	5,05	5,03	5,28	5,13	1,37
5,28	5,44	5,30	5,23	5,45	5,37	1,29
5,23	5,41	5,15	5,18	5,40	5,26	1,19
5,22	5,42	5,05	5,18	5,41	5,21	1,33
5,02	5,22	4,83	4,98	5,21	4,96	1,36
5,01	5,20	4,67	4,98	5,19	4,73	1,40
4,77	4,96	4,41	4,77	4,93	4,54	1,36
4,63	4,82	4,30	4,63	4,78	4,62	1,34
4,94	5,09	4,51	4,92	5,03	5,05	1,35
5,02	5,15	4,84	4,98	5,08	4,99	1,42
5,20	5,20	4,91	5,05	5,15	4,90	1,52
5,42	5,43	5,16	5,31	5,40	5,28	1,45
5,40	5,41	5,19	5,30	5,40	5,20	1,40
5,41	5,41	5,15	5,31	5,41	5,14	1,39
5,25	5,26	5,09	5,16	5,27	4,89	1,37
4,99	5,11	4,87	5,00	5,13	4,61	1,31
4,83	4,83	4,70	4,72	4,86	4,24	1,27
4,63	4,64	4,33	4,50	4,64	3,87	1,17
4,71	4,77	4,11	4,58	4,71	3,91	1,10
4,67	4,74	4,11	4,56	4,67	4,04	0,99
4,45	4,54	3,97	4,37	4,46	4,02	0,98
4,28	4,38	3,63	4,21	4,84	4,01	0,85
4,06	4,16	3,55	4,06	4,06	3,89	0,84
4,11	4,21	3,55	4,11	4,18	3,79	0,75
4,22	4,31	3,55	4,22	4,31	3,93	0,67
3,90	3,99	3,55	3,92	3,99	3,54	0,58
3,70	3,76	2,85	3,71	3,80	3,32	0,57
4,01	4,11	2,85	4,04	4,10	3,94	1,00
4,17	4,30	3,17	4,18	4,27	4,42	1,16
4,19	4,32	3,22	4,21	4,30	4,26	1,46
4,26	4,39	3,20	4,27	4,38	4,26	1,41
4,39	4,52	3,38	4,41	4,55	4,29	1,39
4,30	4,45	3,29	4,32	4,48	4,25	1,35
4,15	4,33	3,01	4,19	4,35	4,13	1,34
4,09	4,35	2,94	4,12	4,29	4,06	1,25
4,00	4,18	2,69	3,96	4,11	3,81	1,36
4,38	4,36	2,77	4,23	4,29	4,32	1,51
4,51	4,51	3,03	4,38	4,42	4,70	1,50

Tableau 2.11

Indices boursiers

(indices en points; en fin de période)

	LUXX ¹⁾	EuroStoxx Comp	S&P 500	Nikkei
1995	-	138	616	19 868
1996	-	168	741	19 361
1997	-	230	970	15 259
1998	-	298	1 229	13 842
1999	1 397	416	1 469	18 934
2000				
mars	1 731	441	1 499	20 337
avril	1 647	439	1 452	17 974
mai	1 494	427	1 421	16 332
juin	1 584	425	1 455	17 411
juil.	1 761	426	1 431	15 727
août	1 700	435	1 518	16 861
sept.	1 579	411	1 437	15 747
oct.	1 479	420	1 429	14 540
nov.	1 372	395	1 315	14 649
déc.	1 388	392	1 320	13 786
2001				
jan.	1 482	397	1 366	13 844
fév.	1 454	362	1 240	12 884
mars	1 308	348	1 160	13 000
avril	1 371	374	1 249	13 934
mai	1 413	366	1 256	13 262
juin	1 340	351	1 224	12 969
juil.	1 259	339	1 211	11 861
août	1 204	315	1 134	10 714
sept.	901	272	1 041	9 775
oct.	964	288	1 060	10 366
nov.	1 080	304	1 139	10 697
déc.	1 116	315	1 148	10 543
2002				
jan.	1 137	308	1 130	9 998
fév.	1 125	305	1 107	10 588
mars	1 139	320	1 147	11 025
avril	1 121	304	1 077	11 493
mai	1 108	292	1 067	11 764
juin	1 033	267	990	10 622
juil.	882	231	912	9 878
août	872	238	948	9 907
sept.	720	191	815	9 383
oct.	705	216	886	8 640
nov.	833	229	936	9 216
déc.	790	206	880	8 579
2003				
jan.	676	196	856	8 340
fév.	696	187	841	8 363
mars	685	179	848	7 973
avril	745	203	917	7 831
mai	765	205	964	8 425
juin	829	212	975	9 083
juil.	885	221	990	9 563
août	937	226	1 008	10 344
sept.	923	214	996	10 219
oct.	984	231	1 051	10 560
nov.	1 008	235	1 058	10 101
déc.	1 019	243	1 112	10 677
2004				
jan.	1 090	251	1 131	10 784
fév.	1 095	256	1 145	11 042
mars	1 077	248	1 126	11 715
avril	1 075	250	1 107	11 762
mai	1 023	245	1 121	11 236

Source: Bloomberg

1) Date de création du LUXX: 04.01.1999

Tableau 2.12

Taux de change

(unités nationales par euro; données en fin de période)

	USD/EUR	JPY/EUR	CHF/EUR	GBP/EUR	SEK/EUR	DKK/EUR
	1	2	3	4	5	6
1999	1,01	103,08	1,60	0,62	8,57	7,44
2000						
jan.	0,97	104,22	1,61	0,60	8,60	7,44
fév.	0,96	106,33	1,61	0,61	8,44	7,44
mars	0,96	98,19	1,59	0,60	8,28	7,44
avril	0,91	98,56	1,56	0,59	8,12	7,46
mai	0,94	100,91	1,58	0,62	8,37	7,46
juin	0,95	101,08	1,56	0,63	8,38	7,46
juil.	0,93	101,39	1,55	0,62	8,48	7,46
août	0,89	94,74	1,55	0,61	8,38	7,46
sept.	0,88	95,53	1,52	0,60	8,51	7,46
oct.	0,85	92,46	1,53	0,59	8,48	7,44
nov.	0,87	96,34	1,51	0,61	8,74	7,46
déc.	0,94	107,74	1,52	0,63	8,87	7,47
2001						
jan.	0,94	109,13	1,53	0,64	8,87	7,46
fév.	0,92	108,44	1,54	0,64	9,05	7,46
mars	0,88	110,80	1,53	0,62	9,13	7,46
avril	0,89	109,71	1,54	0,62	9,09	7,46
mai	0,85	100,81	1,52	0,60	9,13	7,45
juin	0,85	105,93	1,52	0,60	9,22	7,45
juil.	0,88	109,52	1,51	0,61	9,27	7,45
août	0,91	108,36	1,52	0,63	9,48	7,44
sept.	0,91	108,85	1,48	0,62	9,73	7,43
oct.	0,90	110,24	1,47	0,62	9,60	7,45
nov.	0,90	110,68	1,47	0,63	9,55	7,45
déc.	0,89	117,14	1,48	0,61	9,31	7,43
2002						
jan.	0,86	115,75	1,48	0,61	9,16	7,43
fév.	0,87	115,96	1,47	0,61	9,06	7,43
mars	0,87	115,67	1,47	0,61	9,03	7,43
avril	0,90	115,68	1,46	0,62	9,23	7,43
mai	0,93	116,03	1,47	0,64	9,10	7,43
juin	0,99	118,58	1,47	0,65	9,08	7,43
juil.	0,98	117,18	1,45	0,63	9,26	7,43
août	0,97	116,35	1,47	0,64	9,22	7,42
sept.	0,99	120,18	1,46	0,63	9,15	7,42
oct.	0,99	121,28	1,46	0,63	9,06	7,43
nov.	0,99	121,87	1,48	0,64	9,00	7,43
déc.	1,05	124,62	1,45	0,65	9,12	7,43
2003						
jan.	1,08	129,19	1,47	0,65	9,25	7,44
fév.	1,08	127,62	1,46	0,69	9,17	7,43
mars	1,09	128,87	1,48	0,69	9,22	7,43
avril	1,12	132,94	1,52	0,70	9,12	7,43
mai	1,18	140,64	1,53	0,72	9,12	7,42
juin	1,15	137,91	1,56	0,70	9,20	7,43
juil.	1,12	135,38	1,54	0,70	9,23	7,43
août	1,10	128,42	1,54	0,70	9,18	7,42
sept.	1,17	129,98	1,54	0,70	9,04	7,43
oct.	1,16	127,46	1,55	0,68	9,08	7,44
nov.	1,20	131,50	1,55	0,70	9,05	7,44
déc.	1,26	135,00	1,56	0,71	9,05	7,45
2004						
jan.	1,25	131,89	1,57	0,68	9,21	7,45
fév.	1,25	136,29	1,58	0,67	9,23	7,45
mars	1,23	128,36	1,56	0,67	9,28	7,44
avril	1,20	132,35	1,55	0,67	9,16	7,44
mai	1,22	133,44	1,53	0,67	9,10	7,44

Source: Bloomberg

Tableau 3.1

**Compte de profits et pertes agrégé en fin d'année
des établissements de crédit luxembourgeois ^{1) 2)}**

(en millions de EUR; données brutes; en fin de période)

	Rubrique des débits et des crédits	Résultats des établissements de crédit à l'exclusion des succursales à l'étranger des établissements luxembourgeois			Résultats des établissements de crédit, y compris les succursales à l'étranger des établissements luxembourgeois		
		2001	2002	2003	2001	2002	2003
1	Intérêts et dividendes perçus	51 876	42 255	34 252	52 790	43 170	35 135
2	Intérêts bonifiés	47 469	38 027	30 161	48 332	38 895	31 000
3	Marge sur intérêt (1-2)	4 407	4 228	4 090	4 458	4 275	4 135
	Revenus nets:						
4	sur réalisation de titres	175	173	288	174	173	288
5	sur commissions	2 813	2 640	2 530	2 830	2 654	2 552
6	sur opérations de change	284	312	277	290	317	282
7	sur divers	397	949	428	399	949	429
8	Revenus nets (4 + 5 + 6 + 7)	3 669	4 074	3 523	3 693	4 093	3 552
9	Résultat brut (3 + 8)	8 076	8 302	7 613	8 151	8 368	7 687
10	Frais de personnel	1 776	1 838	1 754	1 804	1 871	1 790
11	Frais d'exploitation	1 480	1 392	1 343	1 506	1 416	1 370
12	Frais de personnel et d'exploitation (10 + 11)	3 256	3 230	3 097	3 310	3 287	3 160
13	Impôts divers, taxes et redevances	95	50	40	95	51	41
14	Amortissements sur immobilisé non financier	399	311	289	402	316	293
15	Résultats avant provisions (9-12-13-14)	4 326	4 711	4 187	4 344	4 714	4 193
16	Provisions et amortissements sur disponible, réalisable, et immobilisé financier	1 386	1 921	1 236	1 405	1 928	1 241
17	Extourne de provisions	677	523	589	686	526	590
18	Constitution nette de provisions	709	1 398	647	719	1 402	651
19	Résultats après provisions (15-18)	3 617	3 313	3 540	3 625	3 312	3 542
20	Impôts sur revenu et le bénéfice	829	632	662	833	636	665
21	Résultat net (19-20)	2 788	2 681	2 879	2 792	2 676	2 877
22	Somme moyenne des bilans	685 941	687 103	660 734			

Indicateurs significatifs

	en % de la somme moyenne des bilans			
23	Frais généraux (lignes 10 à 14)	0,55	0,52	0,52
24	Résultat avant provisions (ligne 15)	0,63	0,69	0,63
25	Provisions et amortissements (ligne 18)	0,10	0,20	0,10
26	Résultat après provisions (ligne 19)	0,53	0,48	0,54

	en % du résultat brut			
27	Marge sur intérêts	54,6	50,9	53,7
28	Résultats nets sur opérations de change	3,5	3,8	3,6
29	Résultats nets sur commissions	34,8	31,8	33,2
30	Frais généraux (lignes 10 à 14)	46,4	43,3	45,0
31	Constitution nette de provisions	8,8	16,8	8,5
32	Impôts sur le revenu et les bénéfices	10,3	7,6	8,7

Source: BCL

1) Les données ont été révisées pour tenir compte de nouvelles informations.

Des différences peuvent apparaître en raison des arrondis.

2) 2003: données provisoires

Tableau 3.2

**Compte de profits et pertes agrégé en cours d'année
des établissements de crédit luxembourgeois ¹⁾**

(en millions de EUR; données brutes; en fin de période)

Rubrique des débits et des crédits	Résultat des établissements de crédit à l'exclusion des succursales à l'étranger des établissements luxembourgeois			
	2004/03	2004/06	2004/09	2004/12
	1	2	3	4
1 Intérêts et dividendes perçus	8 150			
2 Intérêts bonifiés	7 189			
3 Marge sur intérêt (1-2)	961			
Revenus nets:				
4 sur réalisation de titres	129			
5 sur commissions	735			
6 sur opérations de change	78			
7 sur divers	12			
8 Revenus nets (4 + 5 + 6 + 7)	954			
9 Résultat brut (3 + 8)	1 915			
10 Frais de personnel	459			
11 Frais d'exploitation	340			
12 Frais de personnel et d'exploitation (10 + 11)	799			
13 Impôts divers taxes et redevances	11			
14 Amortissements sur immobilisé non financier	74			
15 Résultats avant provisions (9-12-13-14)	1 031			

Rubrique des débits et des crédits	Résultat des établissements de crédit à l'exclusion des succursales à l'étranger des établissements luxembourgeois			
	2003/03	2003/06	2003/09	2003/12
	1	2	3	4
1 Intérêts et dividendes perçus	10 358	18 099	26 276	34 122
2 Intérêts bonifiés	9 238	16 068	23 312	30 043
3 Marge sur intérêt (1-2)	1 120	2 031	2 964	4 079
Revenus nets:				
4 sur réalisation de titres	100	206	284	290
5 sur commissions	610	1 234	1 881	2 529
6 sur opérations de change	71	151	219	277
7 sur divers	162	118	261	429
8 Revenus nets (4 + 5 + 6 + 7)	943	1 709	2 645	3 525
9 Résultat brut (3 + 8)	2 063	3 740	5 609	7 604
10 Frais de personnel	454	874	1 312	1 753
11 Frais d'exploitation	340	664	1 008	1 341
12 Frais de personnel et d'exploitation (10 + 11)	794	1 538	2 320	3 094
13 Impôts divers taxes et redevances	12	25	38	40
14 Amortissements sur immobilisé non financier	74	142	213	289
15 Résultats avant provisions (9-12-13-14)	1 183	2 035	3 038	4 181

Source: BCL

1) Les données ont été révisées pour tenir compte de nouvelles informations.
Des différences peuvent apparaître en raison des arrondis.

Tableau 3.3

Evolution de long terme du compte de profits et pertes agrégé des établissements de crédit luxembourgeois ¹⁾²⁾³⁾

(Résultats des établissements de crédit y compris les sucursales à l'étranger des établissements luxembourgeois)

	(en millions de EUR - données brutes, en fin de période)																			
Rubrique des débits et des crédits	1984	1985	1986	1987	1988	1989	1990	1991	1992	1993	1994	1995	1996	1997	1998	1999	2000	2001	2002	2003
1 Intérêts et dividendes perçus	16 398	16 358	14 712	15 015	17 415	24 056	29 378	31 034	34 085	32 392	28 999	33 555	30 984	33 934	37 373	36 569	50 018	52 790	43 170	35 135
2 Intérêts bonifiés	14 365	14 160	12 556	12 890	15 188	21 891	27 043	28 352	31 212	29 462	25 902	30 409	27 809	30 776	34 283	33 267	46 451	48 332	38 895	31 000
3 Marge sur intérêts (1-2)	2 033	2 198	2 156	2 125	2 227	2 165	2 335	2 682	2 873	2 930	3 097	3 146	3 175	3 158	3 090	3 302	3 567	4 458	4 275	4 135
4 Revenus nets sur réalisation de titres	74	151	231	114	82	186	47	151	221	429	121	255	325	667	417	194	326	174	173	288
5 Revenus nets sur commissions	146	198	255	263	300	350	389	459	508	984	1 088	1 145	1 356	1 708	1 965	2 353	3 025	2 854	2 654	2 552
6 Revenus nets sur opérations de change	42	151	69	84	178	161	181	231	295	290	178	203	253	268	348	293	291	290	317	282
7 Résultats courants (3+4-5+6)	2 295	2 698	2 711	2 586	2 787	2 862	2 952	3 523	3 897	4 633	4 484	4 749	5 109	5 801	5 820	6 142	7 209	7 752	7 419	7 257
8 Revenus divers nets	47	37	35	69	154	102	642	129	171	213	146	57	37	-62	1 056	435	474	399	949	429
9 Résultat brut (7+8)	2 342	2 735	2 746	2 655	2 941	2 964	3 594	3 652	4 068	4 846	4 630	4 806	5 146	5 739	6 876	6 577	7 683	8 151	8 368	7 686
10 Frais de personnel	372	416	464	516	595	605	702	773	838	947	1 103	1 150	1 205	1 264	1 272	1 459	1 620	1 804	1 871	1 790
11 Autres frais d'exploitation	206	245	263	293	377	382	449	513	548	627	684	761	828	917	1 039	1 194	1 418	1 506	1 416	1 370
12 Impôts divers taxes et redevances	52	57	59	59	64	69	72	59	74	97	121	124	129	77	85	98	88	95	51	41
13 Amortissements sur immobilisé	37	45	59	69	87	94	119	131	151	171	174	201	231	258	267	284	308	402	316	293
14 Bénéfice avant provisions (9-10-11-12-13)	1 675	1 972	1 901	1 718	1 818	1 814	2 252	2 176	2 457	3 004	2 548	2 570	2 753	3 223	4 213	3 542	4 249	4 344	4 714	4 192
15 Constitution nette de provisions	1 170	1 351	1 262	1 054	868	959	1 584	1 346	1 368	1 021	347	297	131	538	1 024	621	742	719	1 402	651
16 Bénéfice après provisions (14-15)	505	621	639	664	950	855	668	830	1 089	1 983	2 201	2 273	2 622	2 685	3 189	2 921	3 507	3 625	3 312	3 541
17 Impôts sur le revenu et les bénéfices	243	293	283	278	362	263	196	233	409	635	649	761	907	902	711	884	921	833	636	665
18 Bénéfice net (16-17)	262	328	356	386	588	592	472	597	680	1 348	1 552	1 512	1 715	1 783	2 478	2 037	2 586	2 792	2 676	2 876
<i>Indicateurs significatifs</i>																				
19 Marge sur intérêts / Résultats courants en %	88,58	81,47	79,53	82,17	79,91	75,65	79,10	76,13	73,72	63,24	69,07	66,25	62,15	54,44	53,09	53,76	49,48	57,51	57,62	56,98
20 Solde sur commissions / Résultats courants en %	6,36	7,34	9,41	10,17	10,76	12,23	13,18	13,03	13,04	21,24	24,26	24,11	26,54	29,44	33,76	38,31	41,96	36,51	35,77	35,17
21 Constitution nette de provisions / Résultats courants en %	50,98	50,07	46,55	40,76	31,14	33,51	53,66	38,21	35,10	22,04	7,74	6,25	2,56	9,27	17,59	10,11	10,29	9,28	18,90	8,97
22 Frais de personnel / Résultats courants en %	16,21	15,42	17,12	19,95	21,35	21,14	23,78	21,94	21,50	20,44	24,60	24,22	23,59	21,79	21,86	23,75	22,47	23,27	25,22	24,67

Source: BCL

1) Les données ont été révisées pour tenir compte de nouvelles informations. Des différences peuvent apparaître en raison des arrondis.

2) Les données se rapportant aux années 1980 à 1998 ont été converties en euros sur base du taux de conversion de EUR=40 3399 LUF.

3) 2003: données provisoires.

Tableau 3.4

Bilan agrégé des établissements de crédit luxembourgeois ¹⁾²⁾

1. Actif	Caisse	Créances	sur les établissements de crédit	sur les administrations publiques	sur les autres secteurs	Portefeuille de titres autres que les actions	émis par des établissements de crédit	émis par des administrations publiques	émis par d'autres entités
	1	2	3	4	5	6	7	8	9
2002									
jan.	435	512 531	374 343	6 955	131 232	161 241	79 001	47 279	34 961
fév.	307	492 973	357 113	7 304	128 556	163 416	79 823	48 398	35 196
mars	284	497 039	362 431	6 616	127 993	164 701	79 249	48 679	36 772
avril	275	508 574	371 087	7 021	130 466	162 123	78 819	47 214	36 089
mai	272	507 380	373 365	6 845	127 170	163 019	78 879	47 867	36 273
juin	265	499 770	363 163	6 735	129 871	156 643	76 570	44 381	35 693
juil.	236	481 963	350 429	6 741	124 793	157 723	76 909	45 329	35 485
août	238	474 320	343 242	7 186	123 893	157 841	77 023	45 840	34 978
sept.	206	468 278	337 735	7 556	122 987	157 003	75 485	46 254	35 264
oct.	233	470 959	343 223	7 012	120 724	159 061	76 795	47 529	34 737
nov.	228	473 181	344 022	6 589	122 570	158 696	75 885	48 032	34 779
déc.	267	473 302	346 440	7 828	119 034	154 610	74 432	46 696	33 481
2003									
jan.	244	479 935	352 933	7 258	119 744	156 001	73 644	46 985	35 372
fév.	226	469 144	345 070	5 943	118 131	159 616	74 517	49 373	35 726
mars	234	472 147	351 540	5 991	114 616	158 207	74 487	47 898	35 822
avril	241	470 876	351 697	5 862	113 317	157 282	72 766	48 810	35 706
mai	249	461 936	344 155	7 167	110 614	158 275	72 776	49 597	35 902
juin	237	468 014	347 824	6 884	113 306	159 664	74 168	48 933	36 563
juil.	237	464 013	342 911	6 623	114 479	160 467	74 399	49 253	36 815
août	248	462 606	342 020	6 900	113 686	163 889	75 598	51 344	36 947
sept.	242	465 979	345 382	6 874	113 723	163 270	73 964	50 545	38 762
oct.	242	463 764	342 524	6 420	114 820	165 014	74 579	51 432	39 003
nov.	250	472 048	352 333	7 367	112 347	165 480	74 027	52 278	39 175
déc.	295	464 358	346 615	8 346	109 397	161 244	75 872	50 949	34 423
2004									
jan.	241	466 278	344 702	7 776	113 800	160 914	75 627	52 469	32 818
fév.	233	463 114	346 088	5 877	111 149	160 900	74 877	53 483	32 540
mars	234	483 394	357 892	7 717	117 785	159 992	74 869	52 459	32 664
2. Passif									
	Dettes	envers les établissements de crédit	envers les administrations publiques	envers les autres secteurs	Dépôts à vue	Dépôts à terme	Dépôts remboursables avec préavis	Pensions	Titres de créance émis
	1	2	3	4	5	6	7	8	9
2002									
jan.	573 138	340 022	12 446	220 671	76 539	7 626	134 550	1 957	81 739
fév.	556 045	329 908	11 273	214 864	71 814	7 527	133 774	1 749	80 299
mars	560 529	336 944	11 366	212 219	69 403	7 136	132 729	2 951	81 671
avril	569 210	337 544	11 028	220 638	71 469	7 362	139 697	2 110	82 928
mai	567 298	336 920	11 365	219 013	66 916	7 351	142 403	2 343	83 628
juin	552 863	328 702	10 681	213 480	72 584	6 223	131 920	2 753	80 490
juil.	540 890	323 631	10 901	206 357	68 493	5 926	130 528	1 410	76 861
août	533 150	318 608	6 560	207 982	69 964	5 967	131 369	682	77 261
sept.	526 860	314 703	6 487	205 670	69 186	5 900	129 909	675	76 402
oct.	528 910	317 678	7 140	204 092	65 006	6 491	132 060	535	79 087
nov.	528 860	317 746	7 181	203 933	65 238	7 781	130 423	491	81 031
déc.	524 592	314 052	8 015	202 525	59 826	6 666	135 126	907	79 531
2003									
jan.	530 285	310 989	7 550	211 747	70 908	131 024	8 510	1 304	78 684
fév.	525 583	312 506	7 889	205 188	66 319	128 102	9 555	1 212	78 264
mars	529 119	312 455	7 731	208 933	68 959	128 099	10 823	1 052	77 332
avril	532 249	312 993	8 167	211 089	68 282	131 717	9 909	1 181	73 818
mai	525 883	303 720	8 372	213 791	68 840	133 236	10 628	1 087	71 706
juin	530 913	307 647	8 634	214 632	73 757	129 787	10 364	724	72 499
juil.	526 495	304 120	9 050	213 326	71 430	131 348	10 052	496	73 790
août	528 584	310 879	8 863	208 842	66 666	131 884	9 607	684	73 231
sept.	531 154	311 559	8 957	210 638	71 919	128 323	9 480	917	72 880
oct.	527 550	302 878	11 506	213 166	67 459	133 478	10 584	1 645	76 443
nov.	533 822	311 699	11 238	210 885	71 478	127 836	10 580	991	79 454
déc.	526 677	308 299	11 071	207 307	62 934	133 598	10 263	512	74 399
2004									
jan.	530 833	305 433	9 959	215 441	71 530	132 071	11 430	410	71 780
fév.	529 726	305 778	9 496	214 452	67 567	133 757	12 298	830	70 168
mars	548 716	320 169	9 773	218 774	73 857	132 099	11 539	1 279	70 285

Source: BCL.

1) Les données ont été révisées pour tenir compte de nouvelles informations. Des différences peuvent apparaître en raison des arrondis.

2) Les données se rapportant à l'année 2002 ont fait l'objet de certaines estimations en raison d'une collecte de base différente.

(en millions de EUR; données brutes; encours en fin de période)

<i>Parts d'OPC monétaires</i>	<i>Portefeuille d'actions</i>	<i>émises par des établissements de crédit</i>	<i>émises par d'autres entités</i>	<i>Portefeuille de participations</i>	<i>émises par des établissements de crédit</i>	<i>émises par d'autres entités</i>	<i>Actifs immobilisés</i>	<i>Autres créances</i>	<i>Total de l'actif</i>	
10	11	12	13	14	15	16	17	18	19	
242	4 001	830	3 171	9 924	6 082	3 841	3 521	27 253	719 147	2002
241	4 068	834	3 234	9 864	6 053	3 811	3 511	26 611	700 991	jan.
247	4 394	867	3 527	9 959	6 199	3 760	3 457	24 365	704 446	fév.
241	5 372	836	4 536	9 802	6 095	3 708	3 493	22 199	712 080	mars
248	5 745	832	4 913	9 718	5 915	3 803	3 517	21 067	710 966	avril
254	3 979	857	3 122	9 963	6 032	3 931	3 590	19 525	693 990	mai
249	3 848	836	3 012	9 774	5 919	3 855	3 544	18 734	676 072	juin
249	3 840	834	3 006	9 775	5 908	3 867	3 573	19 010	668 847	juil.
247	3 747	828	2 919	9 830	5 978	3 852	3 564	18 192	661 067	août
245	3 749	829	2 920	9 778	5 916	3 862	3 578	18 955	666 558	sept.
244	3 854	830	3 024	9 664	5 918	3 747	3 579	18 216	667 661	oct.
130	3 631	847	2 785	9 747	6 560	3 187	3 639	17 290	662 618	nov.
										déc.
49	6 668	2 452	4 216	3 616	2 511	1 105	3 691	16 831	667 036	2003
128	8 012	3 821	4 191	4 560	2 948	1 612	3 705	16 786	662 177	jan.
134	6 456	3 133	3 323	6 709	3 981	2 728	3 668	16 464	664 019	fév.
126	5 684	1 493	4 191	7 764	4 443	3 321	3 677	16 062	661 712	mars
122	5 399	1 298	4 101	7 767	4 451	3 316	3 672	16 094	653 514	avril
127	3 905	1 022	2 883	7 648	4 426	3 222	3 686	15 762	659 043	mai
115	3 956	1 066	2 890	7 939	4 646	3 293	3 690	15 839	656 256	juin
41	4 075	1 172	2 903	7 986	4 653	3 333	3 670	16 110	658 626	juil.
121	3 739	1 134	2 605	6 935	3 653	3 282	3 673	16 152	660 112	août
119	4 202	1 146	3 056	6 937	3 658	3 279	3 676	16 326	660 280	sept.
120	5 051	1 388	3 663	6 954	3 602	3 353	3 630	16 532	670 064	oct.
121	3 959	974	2 985	6 822	3 471	3 351	3 638	15 534	655 971	nov.
										déc.
122	3 940	906	3 034	6 918	3 494	3 424	3 649	15 543	657 605	2004
122	3 948	878	3 070	6 956	3 494	3 462	3 624	15 706	654 603	jan.
122	5 416	1 259	4 157	6 989	3 514	3 475	3 633	15 381	675 161	fév.
										mars
<i>Capital</i>	<i>Éléments assimilables au capital</i>	<i>Réserves</i>	<i>Provisions</i>	<i>Corrections de valeur</i>	<i>Résultats</i>	<i>Autres exigibilités</i>	<i>Total du passif</i>			
10	11	12	13	14	15	16	17			
7 230	7 541	11 181	3 619	5 107	3 511	26 081	719 147			2002
7 235	7 528	11 185	3 596	5 111	3 697	26 294	700 991			jan.
7 234	7 598	11 635	3 473	5 173	3 094	24 039	704 446			fév.
7 079	7 528	12 371	3 540	5 079	1 971	22 374	712 080			mars
7 243	7 500	12 479	3 543	5 030	2 081	22 164	710 966			avril
7 352	7 478	12 779	3 553	5 022	2 304	22 149	693 990			mai
7 357	7 575	12 510	3 628	5 094	2 524	19 634	676 072			juin
7 411	7 559	12 705	3 558	5 144	2 640	19 419	668 847			juil.
7 349	7 543	12 564	3 426	5 446	2 614	18 863	661 067			août
7 331	7 551	12 528	3 398	5 282	2 803	19 668	666 558			sept.
7 807	7 201	12 461	3 248	6 007	2 606	18 439	667 661			oct.
7 792	7 113	12 617	3 187	6 106	3 165	18 515	662 618			nov.
										déc.
8 483	7 120	12 544	3 343	6 052	3 268	17 259	667 036			2003
8 492	7 126	12 542	3 254	6 020	3 599	17 297	662 177			jan.
8 586	7 159	12 710	3 251	6 033	3 315	16 514	664 019			fév.
8 578	7 101	12 932	3 339	5 244	2 241	16 210	661 712			mars
8 561	7 088	12 898	3 339	5 054	2 483	16 502	653 514			avril
8 569	7 187	12 970	3 338	5 234	2 303	16 030	659 043			mai
8 573	7 224	12 974	3 359	5 100	2 558	16 183	656 256			juin
8 587	7 268	12 984	3 406	5 106	2 710	16 750	658 626			juil.
8 544	7 281	12 868	3 308	5 051	2 992	16 033	660 112			août
8 572	7 251	12 874	3 282	5 043	3 232	16 033	660 280			sept.
8 620	7 261	12 864	3 154	5 035	3 380	16 474	670 064			oct.
8 588	7 401	12 039	2 993	5 022	3 672	15 180	655 971			nov.
										déc.
8 586	7 422	12 048	3 062	5 023	3 847	15 004	657 605			2004
8 565	7 421	12 040	3 060	4 978	4 061	14 584	654 603			jan.
8 591	7 458	12 202	3 044	4 909	3 810	16 146	675 161			fév.
										mars

Tableau 3.5

Origine géographique des établissements de crédit établis au Luxembourg

En fin de période	Nombre de banques	Origine géographique ¹⁾									
		UEBL	Allemagne	France	Italie	Suisse	Scandinavie	Etats-Unis	Japon	Autres pays ²⁾	Joint ventures multi-nationales ³⁾
1970	37	14	3	4		4		7		2	3
1971	43	14	6	4		4		8		3	4
1972	51	14	12	4		4		10		3	4
1973	70	14	16	4		4	2	16	1	5	8
1974	76	13	16	5	1	4	3	15	2	7	10
1975	76	12	16	5	1	5	3	15	2	7	10
1976	78	12	15	5	2	6	8	12	2	7	9
1977	90	12	20	6	3	6	10	13	3	8	9
1978	97	12	24	6	4	6	13	12	4	8	8
1979	108	12	28	6	5	6	14	11	4	12	10
1980	111	12	29	6	5	7	14	11	4	12	11
1981	115	13	29	7	6	7	14	11	4	12	12
1982	115	13	30	8	7	8	14	10	4	12	9
1983	114	12	31	8	7	7	14	11	4	13	7
1984	115	12	28	8	8	7	15	10	5	15	7
1985	118	12	29	7	8	7	16	11	6	16	6
1986	122	12	30	8	9	8	16	11	7	14	7
1987	127	15	30	8	10	10	16	9	7	15	7
1988	143	16	36	9	9	12	17	9	8	21	6
1989	166	19	38	14	9	14	21	11	9	25	6
1990	177	22	38	20	11	16	20	12	9	24	5
1991	187	25	40	21	13	17	20	10	9	28	4
1992	213	24	63	21	15	17	23	10	9	28	3
1993	218	25	67	21	16	17	19	10	9	32	2
1994	222	26	72	21	18	17	14	10	9	35	0
1995	220	27	70	19	18	17	14	10	9	36	0
1996	221	27	70	18	20	17	14	8	9	38	0
1997	215	27	67	17	21	16	11	8	9	39	0
1998	209	27	64	18	22	15	11	7	9	36	0
1999	210	27	65	18	23	13	11	7	9	37	0
2000	202	25	61	16	21	15	10	9	5	40	0
2001											
mars	198	25	61	16	21	15	9	9	5	37	0
avril	197	25	60	16	21	15	9	9	5	37	0
mai	198	26	60	16	21	15	9	9	5	37	0
juin	197	26	60	15	21	15	9	9	5	37	0
juil.	197	26	60	15	21	15	9	9	5	37	0
août	197	26	60	15	21	15	9	9	5	37	0
sept.	196	26	60	15	21	14	9	9	5	37	0
oct.	196	25	60	15	21	14	10	9	5	37	0
nov.	194	24	59	15	21	14	10	9	5	37	0
déc.	189	24	58	15	21	13	10	9	5	34	0
2002											
jan.	187	24	57	15	20	13	10	9	5	34	0
fév.	185	24	55	15	20	13	10	9	5	34	0
mars	185	24	56	15	20	12	10	9	5	34	0
avril	185	24	56	15	20	12	10	9	5	34	0
mai	184	24	55	15	20	12	10	9	5	34	0
juin	184	24	55	16	19	12	10	9	5	34	0
juil.	183	23	55	16	19	12	10	9	5	34	0
août	183	23	56	16	19	11	10	9	5	34	0
sept.	182	23	56	16	18	11	10	9	5	34	0
oct.	181	23	56	16	18	11	10	9	5	33	0
nov.	179	22	55	16	18	11	10	9	5	33	0
déc.	177	22	55	15	17	11	10	9	5	33	0

1) Nombre de banques par pays d'origine de la majorité de l'actionariat.

2) Dont à la dernière date disponible: Israël (5), Brésil (4), Chine Rép. pop. (3), Portugal (3), Russie (1), Pays-Bas (5), Royaume-Uni (5), Bermude (1), Liechtenstein (1), Corée du Sud (1), Turquie (1), Grèce (1), Hong-Kong (1), Islande (2).

3) Banques dans lesquelles aucun actionnaire ou groupe d'actionnaires de la même nationalité ne détient plus de 50% du capital.

Tableau 3.5 (suite)

Origine géographique des établissements de crédit établis au Luxembourg

(en fin de période)

	Origine géographique																	
	Total	Luembourg	Allemagne	Belgique	Bésil	Chine	Danemark	Etats-Unis	France	Israël	Italie	Japon	Pays-Bas	Portugal	Grande-Bretagne	Suisse	Suède	Autres
	1	2	3	4	5	6	7	8	9	10	11	12	13	14	15	16	17	18
2003																		
jan.	178	4	56	15	4	4	2	6	17	3	17	5	4	4	5	13	7	12
fév.	179	4	56	15	4	4	2	6	18	3	17	5	4	4	5	13	7	12
mars	178	4	55	15	4	4	2	6	18	3	17	5	4	4	5	13	7	12
avril	178	4	55	15	4	4	2	6	18	3	17	5	4	4	5	13	7	12
mai	176	4	54	15	4	4	2	6	18	3	17	5	3	4	5	13	7	12
juin	175	4	53	15	4	4	2	6	18	3	17	5	3	4	5	13	7	12
juil.	176	4	53	15	4	4	2	6	18	3	17	5	3	4	5	13	7	13
août	175	4	52	15	4	4	2	6	18	3	17	5	3	4	5	13	7	13
sept.	174	4	52	15	3	4	2	6	18	3	17	5	3	4	5	13	7	13
oct.	172	4	51	15	3	4	2	6	18	3	16	5	3	4	5	13	7	13
nov.	172	4	51	15	3	4	2	6	18	3	16	5	3	4	5	13	7	13
déc.	169	4	49	15	3	4	2	6	17	3	16	5	3	4	5	13	7	13
2004																		
jan.	170	4	49	15	3	4	2	6	17	3	16	5	3	4	5	13	7	14
fév.	169	4	49	15	3	4	2	6	17	3	16	5	3	4	5	13	7	13
mars	168	4	48	15	3	4	2	6	17	3	16	5	3	4	5	13	7	13
avril	167	4	48	15	3	3	2	6	17	3	16	5	3	4	5	13	7	13

Source: CSSF

Tableau 3.7

Crédits immobiliers consentis pour des immeubles situés au Luxembourg ^{1) 2) 3)}

(en millions de EUR; données brutes; encours en fin de période)

Période	Total des crédits immobiliers	Crédits aux résidents						Crédits aux non-résidents
		Total des crédits aux résidents	Secteur résidentiel			Secteur non résidentiel	Secteur communal	
			Total du secteur résidentiel	Crédits aux non-promoteurs	Crédits aux promoteurs			
1	2	3	4	5	6	7	8	9
1991	1 358	1 352	1 099	909	190	200	52	6
1992	1 459	1 417	1 083	947	136	176	158	42
1993	1 394	1 390	991	887	104	168	231	4
1994	1 362	1 353	1 040	939	101	205	108	9
1995	1 450	1 432	1 098	992	106	252	83	18
1996	1 386	1 376	1 163	1 084	79	135	78	11
mars	348	343	286	258	28	51	7	4
juin	355	354	309	287	22	25	20	2
sept.	301	298	268	258	9	18	13	3
déc.	383	380	300	281	19	41	39	2
1997	1 432	1 428	1 263	1 207	56	131	34	4
mars	332	331	285	276	9	37	9	1
juin	397	396	336	313	23	45	16	1
sept.	330	329	303	292	11	23	3	1
déc.	373	371	340	327	13	25	6	2
1998	1 896	1 859	1 483	1 406	77	197	179	37
mars	449	448	372	351	21	22	54	1
juin	532	501	417	391	26	63	21	31
sept.	455	453	385	360	25	51	17	2
déc.	460	457	309	304	5	61	87	3
1999	2 203	2 140	1 651	1 542	109	371	118	63
mars	579	577	389	378	11	167	21	2
juin	540	530	418	388	30	71	41	10
sept.	523	515	428	396	32	49	38	8
déc.	561	518	416	380	36	84	18	43
2000	2 314	2 166	1 676	1 561	115	366	124	148
mars	549	534	435	393	42	53	46	15
juin	544	538	426	390	36	88	24	6
sept.	582	516	391	369	22	106	19	66
déc.	639	578	424	409	15	119	35	61
2001	2 734	2 648	1 906	1 790	116	512	230	86
mars	674	612	455	424	31	124	33	62
juin	781	771	500	466	34	151	120	10
sept.	618	610	430	423	7	131	49	8
déc.	661	655	521	477	44	106	28	6
2002	3 131	3 025	2 308	2 117	191	460	257	106
mars	767	761	538	467	71	82	141	6
juin	765	752	619	563	56	113	20	13
sept.	706	702	534	502	32	139	29	4
déc.	893	810	617	585	32	126	67	83
2003	3 852	3 767	2 744	2 557	187	677	346	85
mars	850	837	614	592	22	166	57	13
juin	990	984	690	658	32	218	76	6
sept.	846	839	682	609	73	111	46	7
déc.	1 166	1 107	758	698	60	182	167	59
2004								
mars	903	893	759	694	65	92	42	10

1) L'encadrement du crédit immobilier a été aboli le 1.10.1975.

Les montants n'incluent pas les crédits immobiliers accordés par des institutions ou organismes autres que les établissements de crédit (p. ex. Caisse de Pension des Employés Privés).

2) Il s'agit uniquement des crédits immobiliers nouvellement accordés au cours du trimestre.

3) Les données ont été modifiées pour tenir compte des informations nouvelles. Des différences peuvent apparaître en raison des arrondis.

Tableau 4.1

Activité bancaire internationale: ventilation géographique ^{1) 2) 3)} (en milliards de USD; données brutes; encours en fin de période)

	Zones géographiques										Total	
	Pays recensés	Etats-Unis, Canada	Japon, Australie	Autres pays développés	Centres «offshore»	Autres pays de l'Afrique et du Moyen Orient	Autres pays de l'Asie et du Pacifique	Autres pays de l'Europe	Autres pays d'Amérique Latine / Caraïbes	Autres pays & Institutions Internationales		
	1	2	3	4	5	6	7	8	9	10	11	12
Banques de la zone recensée ⁴⁾												
Actifs												
2000	4 041,1	907,5	330,7	78,3	423,5	99,8	85,0	147,8	110,2	120,4	6 344,3	
2001	4 314,2	1 027,0	321,2	76,2	426,5	89,9	82,8	141,9	110,6	111,2	6 701,5	
2002												
mars	4 351,5	1 041,1	275,4	77,8	446,3	90,2	87,5	142,5	109,9	135,9	6 758,2	
juin	4 869,1	1 071,9	336,0	90,7	470,9	97,6	91,4	152,3	113,5	145,1	7 438,4	
sept.	5 019,7	1 050,2	331,3	92,5	490,9	94,8	94,3	149,3	108,5	156,3	7 587,7	
déc.	5 367,3	1 131,9	382,7	98,1	481,7	108,6	92,5	156,1	108,1	158,7	8 085,7	
2003												
mars	5 710,5	1 166,7	373,1	106,3	485,6	111,4	99,5	166,8	105,9	168,6	8 494,7	
juin	6 141,9	1 242,9	436,6	109,9	524,0	111,9	106,2	176,3	105,4	170,4	9 125,6	
sept.	6 214,1	1 226,9	418,3	113,5	530,6	114,0	115,5	189,2	105,7	187,5	9 215,1	
déc.	7 323,6	1 361,2	429,7	20,0	539,6	124,2	118,2	218,3	99,4	199,8	10 433,9	
Passifs												
2000	3 239,0	779,2	270,3	68,4	669,3	228,5	92,5	101,9	82,9	977,5	6 509,6	
2001	3 561,3	906,1	214,8	64,1	716,8	233,6	94,5	117,7	81,8	925,5	6 916,2	
2002												
mars	3 571,0	952,2	209,0	63,1	709,0	223,9	93,6	117,9	74,3	929,8	6 943,8	
juin	3 966,3	983,3	222,9	72,7	740,7	235,7	98,1	128,4	77,3	995,8	7 521,2	
sept.	4 109,9	954,3	217,0	73,4	753,5	235,1	91,1	128,7	74,9	999,1	7 637,0	
déc.	4 452,4	929,0	238,4	74,9	777,9	253,9	91,6	121,5	76,1	1 093,8	8 109,5	
2003												
mars	4 776,2	950,7	222,0	76,6	796,4	263,6	93,7	123,9	79,8	1 190,2	8 573,1	
juin	5 105,2	1 020,4	209,1	81,3	856,4	260,6	92,6	121,2	84,8	1 252,8	9 084,4	
sept.	5 179,4	991,5	219,6	77,2	843,5	260,6	98,0	132,2	87,8	1 317,7	9 207,5	
déc.	5 967,2	1 036,8	236,4	35,5	896,9	287,2	113,0	152,0	87,1	1 470,3	10 282,2	
dont: établissements de crédit au Luxembourg												
Actifs												
2000	411,7	28,6	4,3	4,9	19,3	3,7	2,8	9,8	4,3	20,4	509,7	
2001	412,4	39,2	5,8	4,5	20,2	2,1	2,5	9,5	3,6	19,3	519,2	
2002												
mars	402,4	32,0	5,3	4,4	22,1	1,9	2,4	7,2	3,7	17,4	498,8	
juin	455,8	33,6	7,5	5,0	21,8	1,9	2,4	10,4	3,7	20,1	562,1	
sept.	496,3	34,1	7,0	4,9	20,0	2,0	2,5	9,0	3,3	19,6	598,7	
déc.	529,1	37,6	8,0	5,2	24,0	2,2	2,4	9,1	3,0	21,1	641,9	
2003												
mars	491,6	38,3	8,2	5,3	24,5	2,3	2,5	9,3	3,0	21,6	606,6	
juin	522,4	36,1	10,3	5,7	25,4	1,5	2,2	9,9	3,8	1,0	618,1	
sept.	531,5	38,4	11,5	5,8	23,8	1,8	2,3	10,4	3,5	0,9	629,9	
déc.	585,6	38,0	12,2	1,9	23,0	1,9	2,2	12,5	3,6	1,0	681,9	
Passifs												
2000	287,2	7,4	1,0	9,4	22,9	4,9	2,4	4,2	3,5	46,8	389,6	
2001	316,4	8,3	0,9	8,5	23,7	4,6	1,7	3,5	3,3	30,6	401,5	
2002												
mars	294,4	12,8	0,9	8,6	23,3	4,8	2,0	3,9	3,1	28,1	381,9	
juin	334,6	12,9	1,0	8,7	24,8	4,9	2,0	3,5	3,4	34,5	430,4	
sept.	369,8	13,1	1,0	8,4	24,2	4,6	1,9	3,4	3,1	32,4	462,0	
déc.	384,4	15,1	1,2	9,3	27,6	4,9	1,8	2,2	3,1	36,2	485,8	
2003												
mars	352,9	15,4	1,2	9,5	28,2	5,0	1,8	2,3	3,1	36,9	456,3	
juin	372,0	14,7	0,9	8,7	28,1	4,5	2,3	2,1	3,6	24,3	461,2	
sept.	372,1	16,4	1,3	9,3	28,7	5,0	2,5	2,4	3,5	23,5	464,7	
déc.	413,7	19,3	1,2	8,9	25,8	4,8	2,2	2,2	3,6	25,3	506,9	

Source: BRI et BCL

- 1) A la suite d'une nouvelle présentation des statistiques de la BRI, il s'est avéré indispensable de redéfinir le layout du présent tableau. Alors que la zone recensée n'a pas été modifiée, certaines zones géographiques ont fait l'objet d'une nouvelle définition. Ainsi, la comparaison avec le tableau de la page précédente est possible pour la colonne "Total" et certaines des zones géographiques, alors qu'elle est impossible pour d'autres zones géographiques.
- 2) Les données ont été révisées pour tenir compte de nouvelles informations.
- 3) Jusque septembre 1998 cette statistique recense les actifs et les passifs des non-résidents libellés dans des devises étrangères. A partir du troisième trimestre de l'année 1994 les actifs et les passifs des résidents sont également inclus dans la statistique. Depuis mars 1999, cette statistique recense les actifs et passifs des non-résidents quelque soit l'unité monétaire dans laquelle les opérations sont libellées.
- 4) La zone recensée comprend les pays suivants: Allemagne, Belgique, France, Italie, Luxembourg, Pays-Bas, Royaume-Uni, Suède, Suisse, depuis 1977 Autriche, Danemark et Irlande, depuis fin 1983 Espagne, Finlande et Norvège, depuis décembre 2003 Grèce, Guernesey, Jersey, Isle of Man.

(en pourcent du total; en fin de période)

	Zones géographiques										Total	
	Pays recensés	Etats-Unis, Canada	Japon, Australie	Autres pays développés	Centres «offshore»	Autres pays de l'Afrique et du Moyen Orient	Autres pays de l'Asie et du Pacifique	Autres pays de l'Europe	Autres pays d'Amérique Latine / Caraïbes	Autres pays & Institutions Internationales		
	1	2	3	4	5	6	7	8	9	10	11	12
Banques de la zone recensée ⁴⁾												
Actifs												
2000		63,7	14,3	5,2	1,2	6,7	1,6	1,3	2,3	1,7	1,9	100,0
2001		64,4	15,3	4,8	1,1	6,4	1,3	1,2	2,1	1,7	1,7	100,0
2002												
mars		64,4	15,4	4,1	1,2	6,6	1,3	1,3	2,1	1,6	2,0	100,0
juin		65,5	14,4	4,5	1,2	6,3	1,3	1,2	2,0	1,5	2,0	100,0
sept.		66,2	13,8	4,4	1,2	6,5	1,2	1,2	2,0	1,4	2,1	100,0
déc.		66,4	14,0	4,7	1,2	6,0	1,3	1,1	1,9	1,3	2,0	100,0
2003												
mars		67,2	13,7	4,4	1,3	5,7	1,3	1,2	2,0	1,2	2,0	100,0
juin		67,3	13,6	4,8	1,2	5,7	1,2	1,2	1,9	1,2	1,9	100,0
sept.		67,4	13,3	4,5	1,2	5,8	1,2	1,3	2,1	1,1	2,0	100,0
déc.		70,2	13,0	4,1	0,2	5,2	1,2	1,1	2,1	1,0	1,9	100,0
Passifs												
2000		49,8	12,0	4,2	1,1	10,3	3,5	1,4	1,6	1,3	15,0	100,0
2001		51,5	13,1	3,1	0,9	10,4	3,4	1,4	1,7	1,2	13,4	100,0
2002												
mars		51,4	13,7	3,0	0,9	10,2	3,2	1,3	1,7	1,1	13,4	100,0
juin		52,7	13,1	3,0	1,0	9,8	3,1	1,3	1,7	1,0	13,2	100,0
sept.		53,8	12,5	2,8	1,0	9,9	3,1	1,2	1,7	1,0	13,1	100,0
déc.		54,9	11,5	2,9	0,9	9,6	3,1	1,1	1,5	0,9	13,5	100,0
2003												
mars		55,7	11,1	2,6	0,9	9,3	3,1	1,1	1,4	0,9	13,9	100,0
juin		56,2	11,2	2,3	0,9	9,4	2,9	1,0	1,3	0,9	13,8	100,0
sept.		56,3	10,8	2,4	0,8	9,2	2,8	1,1	1,4	1,0	14,3	100,0
déc.		58,0	10,1	2,3	0,3	8,7	2,8	1,1	1,5	0,8	14,3	100,0
dont: établissements de crédit au Luxembourg												
Actifs												
2000		80,8	5,6	0,8	1,0	3,8	0,7	0,5	1,9	0,8	4,0	100,0
2001		79,4	7,6	1,1	0,9	3,9	0,4	0,5	1,8	0,7	3,7	100,0
2002												
mars		80,7	6,4	1,1	0,9	4,4	0,4	0,5	1,4	0,7	3,5	100,0
juin		81,1	6,0	1,3	0,9	3,9	0,3	0,4	1,8	0,7	3,6	100,0
sept.		82,9	5,7	1,2	0,8	3,3	0,3	0,4	1,5	0,5	3,3	100,0
déc.		82,4	5,9	1,2	0,8	3,7	0,3	0,4	1,4	0,5	3,3	100,0
2003												
mars		81,0	6,3	1,3	0,9	4,0	0,4	0,4	1,5	0,5	3,6	100,0
juin		84,5	5,8	1,7	0,9	4,1	0,2	0,4	1,6	0,6	0,2	100,0
sept.		84,4	6,1	1,8	0,9	3,8	0,3	0,4	1,6	0,6	0,1	100,0
déc.		85,9	5,6	1,8	0,3	3,4	0,3	0,3	1,8	0,5	0,1	100,0
Passifs												
2000		73,7	1,9	0,2	2,4	5,9	1,2	0,6	1,1	0,9	12,0	100,0
2001		78,8	2,1	0,2	2,1	5,9	1,1	0,4	0,9	0,8	7,6	100,0
2002												
mars		77,1	3,4	0,2	2,3	6,1	1,3	0,5	1,0	0,8	7,4	100,0
juin		77,8	3,0	0,2	2,0	5,8	1,1	0,5	0,8	0,8	8,0	100,0
sept.		80,0	2,8	0,2	1,8	5,2	1,0	0,4	0,7	0,7	7,0	100,0
déc.		79,1	3,1	0,2	1,9	5,7	1,0	0,4	0,5	0,6	7,4	100,0
2003												
mars		77,3	3,4	0,3	2,1	6,2	1,1	0,4	0,5	0,7	8,1	100,0
juin		80,7	3,2	0,2	1,9	6,1	1,0	0,5	0,5	0,8	5,3	100,0
sept.		80,1	3,5	0,3	2,0	6,2	1,1	0,5	0,5	0,8	5,1	100,0
déc.		81,6	3,8	0,2	1,7	5,1	0,9	0,4	0,4	0,7	5,0	100,0

Tableau 4.2

Activité bancaire internationale: ventilation par devise ^{1) 2) 3)}

(en milliards de USD; données brutes; encours en fin d'année)

En fin de période	Unités monétaires						
	USD	GBP	XEU / EUR	CHF	JPY	Autres devises	Total
1	2	3	4	5	6	7	8
Banques de la zone recensée ⁴⁾							
Actifs							
2000	2 153,3	419,1	2 792,0	225,9	417,5	336,7	6 344,3
2001	2 376,5	456,7	3 030,9	222,4	312,4	302,6	6 701,5
2002							
sept.	2 373,0	498,4	3 762,7	236,3	345,5	371,8	7 587,7
déc.	2 482,3	518,5	4 108,0	245,9	352,4	378,6	8 085,7
2003							
mars	2 510,4	505,6	4 484,8	261,1	336,0	396,9	8 494,7
juin	2 638,3	560,5	4 879,6	262,1	219,5	565,5	9 125,6
sept.	2 578,7	575,2	4 988,8	183,0	390,1	499,3	9 215,1
déc.	2 923,3	653,2	5 588,3	271,3	410,1	587,7	10 433,9
Passifs							
2000	2 591,2	590,9	2 292,3	244,6	433,8	356,7	6 509,6
2001	2 845,3	635,0	2 519,4	259,6	305,1	351,9	6 916,2
2002							
sept.	2 761,7	720,2	3 126,9	271,2	324,6	432,3	7 637,0
déc.	2 882,4	748,7	3 440,8	278,7	321,4	437,5	8 109,5
2003							
mars	2 905,3	744,1	3 848,5	294,8	311,5	468,8	8 573,1
juin	3 027,2	809,7	4 151,7	290,8	285,9	519,0	9 084,4
sept.	2 974,5	848,9	4 233,0	295,5	312,3	543,3	9 207,5
déc.	3 332,7	952,1	4 698,3	310,9	310,4	677,8	10 282,2
dont: établissements de crédit au Luxembourg							
Actifs							
2000	128,1	17,7	305,9	29,5	14,1	14,5	509,7
2001	136,2	17,2	306,0	31,9	13,3	14,6	519,2
2002							
sept.	144,6	28,0	355,5	35,7	18,8	16,2	598,7
déc.	149,4	28,6	391,5	37,8	16,5	18,2	641,9
2003							
mars	138,5	18,0	380,2	37,3	15,6	17,0	606,6
juin	137,9	19,6	389,7	34,3	16,8	19,8	618,1
sept.	138,4	20,4	396,0	35,5	21,2	18,3	629,9
déc.	140,4	22,8	431,4	42,5	24,8	20,0	681,9
Passifs							
2000	118,9	19,9	212,3	17,7	9,3	11,7	389,6
2001	119,1	18,3	224,9	22,0	5,4	11,8	401,5
2002							
sept.	139,2	25,4	247,8	26,7	8,4	14,4	462,0
déc.	137,0	24,6	274,7	27,7	5,9	16,0	485,8
2003							
mars	126,4	18,4	264,9	26,2	5,6	14,8	456,3
juin	117,3	20,3	278,5	24,6	5,2	15,2	461,2
sept.	121,5	24,8	277,0	22,6	4,8	14,1	464,7
déc.	127,0	28,9	308,8	24,7	4,9	12,6	506,9

Source: BRI et BCL

1) Les données ont été révisées pour tenir compte de nouvelles informations.

2) Jusqu'en septembre 1998, cette statistique recense les actifs et les passifs des non-résidents libellés dans des devises étrangères. À partir du troisième trimestre de l'année 1994, les actifs et les passifs des résidents sont également inclus dans la statistique.

Depuis mars 1999, cette statistique recense les actifs et les passifs des non-résidents quelle que soit l'unité monétaire dans laquelle les opérations sont libellées.

3) À partir de décembre 1998, la colonne «XEU / EUR» reprend les opérations libellées dans l'euro ainsi que celles libellées dans les unités monétaires des pays ayant rejoint la zone euro.

4) La zone recensée comprend les pays suivants: Allemagne, Belgique, France, Italie, Luxembourg, Pays-Bas, Royaume-Uni, Suède, Suisse, depuis 1977 Autriche, Danemark et Irlande, depuis fin 1983 Espagne, Finlande et Norvège, depuis juin 2000 Portugal, depuis décembre 2003 Grèce, Guernesey, Jersey, Isle of Man.

(en pourcent du total; en fin de période)

En fin de période	Unités monétaires						
	USD	GBP	XEU/EUR	CHF	JPY	Autres devises	Total
1	2	3	4	5	6	7	8
Banques de la zone recensée ⁴⁾							
Actifs							
2000	33,9	6,6	44,0	3,6	6,6	5,3	100,0
2001	35,5	6,8	45,2	3,3	4,7	4,5	100,0
2002							
sept.	31,3	6,6	49,6	3,1	4,6	4,9	100,0
déc.	30,7	6,4	50,8	3,0	4,4	4,7	100,0
2003							
mars	29,6	6,0	52,8	3,1	4,0	4,7	100,0
juin	28,9	6,1	53,5	2,9	2,4	6,2	100,0
sept.	28,0	6,2	54,1	2,0	4,2	5,4	100,0
déc.	28,0	6,3	53,6	2,6	3,9	5,6	100,0
Passifs							
2000	39,8	9,1	35,2	3,8	6,7	5,5	100,0
2001	41,1	9,2	36,4	3,8	4,4	5,1	100,0
2002							
sept.	36,2	9,4	40,9	3,6	4,3	5,7	100,0
déc.	35,5	9,2	42,4	3,4	4,0	5,4	100,0
2003							
mars	33,9	8,7	44,9	3,4	3,6	5,5	100,0
juin	33,3	8,9	45,7	3,2	3,1	5,7	100,0
sept.	32,3	9,2	46,0	3,2	3,4	5,9	100,0
déc.	32,4	9,3	45,7	3,0	3,0	6,6	100,0
dont: établissements de crédit au Luxembourg							
Actifs							
2000	25,1	3,5	60,0	5,8	2,8	2,8	100,0
2001	26,2	3,3	58,9	6,1	2,6	2,8	100,0
2002							
sept.	24,1	4,7	59,4	6,0	3,1	2,7	100,0
déc.	23,3	4,4	61,0	5,9	2,6	2,8	100,0
2003							
mars	22,8	3,0	62,7	6,2	2,6	2,8	100,0
juin	22,3	3,2	63,0	5,6	2,7	3,2	100,0
sept.	22,0	3,2	62,9	5,6	3,4	2,9	100,0
déc.	20,6	3,3	63,3	6,2	3,6	2,9	100,0
Passifs							
2000	30,5	5,1	54,5	4,5	2,4	3,0	100,0
2001	29,7	4,5	56,0	5,5	1,4	2,9	100,0
2002							
sept.	30,1	5,5	53,6	5,8	1,8	3,1	100,0
déc.	28,2	5,1	56,5	5,7	1,2	3,3	100,0
2003							
mars	27,7	4,0	58,1	5,7	1,2	3,2	100,0
juin	25,4	4,4	60,4	5,3	1,1	3,3	100,0
sept.	26,1	5,3	59,6	4,9	1,0	3,0	100,0
déc.	25,1	5,7	60,9	4,9	1,0	2,5	100,0

Tableau 4.3

Activité bancaire internationale: part du Luxembourg ^{1) 2)}

En fin de période	Banques de la zone recensée ³⁾			dont établissements de crédit au Luxembourg			Part du Luxembourg	
	Total en milliards de USD	dont à l'égard du secteur non bancaire en milliards de USD	colonne 3 en % de la colonne 2	Total en milliards de USD	dont à l'égard du secteur non bancaire en milliards de USD	colonne 6 en % de la colonne 5	Total colonne 5 en % de la colonne 2	dont à l'égard du secteur non bancaire: colonne 6 en % de la colonne 3
1	2	3	4	5	6	7	8	9
Actifs								
1988	1 752,4	397,0	22,7	185,5	72,6	39,1	10,6	18,3
1989	1 965,6	445,7	22,7	225,7	82,9	36,7	11,5	18,6
1990	2 396,3	556,7	23,2	291,1	105,1	36,1	12,1	18,9
1991	2 605,7	625,4	24,0	307,3	112,9	36,7	11,8	18,1
1992	2 681,7	705,5	26,3	325,4	127,2	39,1	12,1	18,0
1993	2 765,0	779,3	28,2	355,3	129,9	36,6	12,8	16,7
1994	3 880,4	1 199,7	30,9	476,1	142,6	30,0	12,3	11,9
1995	4 304,7	1 378,9	32,0	521,9	163,2	31,3	12,1	11,8
1996	4 571,1	1 569,6	34,3	515,5	163,4	31,7	11,5	10,4
1997	4 946,5	1 747,3	35,3	492,2	154,8	31,5	10,0	8,9
1998	5 622,6	2 016,2	35,9	550,7	179,9	32,7	9,8	8,9
//								
1999	5 790,7	2 017,2	34,8	495,3	211,1	42,6	8,6	10,5
2000	6 344,3	2 210,5	34,8	509,7	200,0	39,2	8,0	9,0
2001	6 701,5	2 433,8	36,3	519,2	199,8	38,5	7,7	8,2
2002								
sept.	7 587,7	2 848,3	37,5	598,7	216,9	36,2	7,9	7,6
déc.	8 085,7	2 920,4	36,1	641,9	231,2	36,0	7,9	7,9
2003								
mars	8 494,7	3 146,7	37,0	606,6	223,5	36,8	7,1	7,1
juin	9 125,6	3 343,8	36,6	618,1	206,3	33,4	6,8	6,2
sept.	9 215,1	3 513,9	38,1	629,9	214,5	34,0	6,8	6,1
déc.	10 433,9	4 023,4	38,6	681,9	229,6	33,7	6,5	5,7
Passifs								
1988	1 916,0	359,0	18,7	168,6	49,4	29,3	8,8	13,8
1989	2 166,6	425,4	19,6	206,7	74,9	36,2	9,5	17,6
1990	2 609,5	536,9	20,6	266,0	104,3	39,2	10,2	19,4
1991	2 788,4	727,1	26,1	275,8	108,4	39,3	9,9	14,9
1992	2 811,9	709,5	25,2	280,2	118,1	42,1	10,0	16,6
1993	3 920,4	1 124,2	28,7	306,0	132,3	43,2	7,8	11,8
1994	3 920,4	1 124,2	28,7	447,3	196,9	44,0	11,4	17,5
1995	4 396,8	1 272,7	28,9	494,2	205,4	41,6	11,2	16,1
1996	4 694,4	1 398,4	29,8	490,6	207,2	42,2	10,5	14,8
1997	5 011,0	1 399,4	27,9	472,8	191,6	40,5	9,4	13,7
1998	5 633,2	1 513,5	26,9	510,0	198,5	38,9	9,1	13,1
//								
1999	5 973,6	1 464,2	24,5	394,6	148,4	37,6	6,6	10,1
2000	6 509,6	1 590,8	24,4	389,6	154,4	39,6	6,0	9,7
2001	6 916,2	1 747,1	25,3	401,5	146,5	36,5	5,8	8,4
2002								
sept.	7 637,0	1 996,5	26,1	462,0	153,9	33,3	6,0	7,7
déc.	8 109,5	2 064,3	25,5	485,8	164,3	33,8	6,0	8,0
2003								
mars	8 573,1	2 196,9	25,6	456,3	160,3	35,1	5,3	7,3
juin	9 084,4	2 297,7	25,3	461,2	172,8	37,5	5,1	7,5
sept.	9 207,5	2 384,6	25,9	464,7	173,9	37,4	5,0	7,3
déc.	10 282,2	2 870,0	27,9	506,9	186,4	36,8	4,9	6,5

Source: BRI et BCL

1) Les données ont été révisées pour tenir compte des nouvelles informations.

2) Jusqu'en septembre 1998, cette statistique recense les actifs et les passifs des non-résidents libellés dans des devises étrangères. À partir du troisième trimestre de l'année 1994, les actifs et les passifs des résidents sont également inclus dans la statistique. Depuis mars 1999, cette statistique recense les actifs et passifs des non-résidents quelle que soit l'unité monétaire dans laquelle les opérations sont libellées.

3) La zone recensée comprend les pays suivants: Allemagne, Belgique, France, Italie, Luxembourg, Pays-Bas, Royaume-Uni, Suède, Suisse, depuis 1977 Autriche, Danemark et Irlande, depuis fin 1983 Espagne, Finlande et Norvège, depuis juin 2000 Portugal, depuis décembre 2003 Grèce, Guernesey, Jersey, Isle of Man.

Tableau 5.1

Evolution des indices des prix à la consommation harmonisé (IPCH) et national (IPCN) au Luxembourg

(variations annuelles en pourcentage, sauf mention contraire)

	IPCH de la zone euro (élément de comparaison)	IPCH en valeur indiciaire (1996=100)	IPCN ¹⁾	Inflation sous-jacente ^{1) 2)}	IPCH								
	1000,0	1000,0	778,9	727,1	1000,0	Biens	Biens alimentaires	Non traités	Traités	Biens industriels	Non énergétiques	Energétiques	Services
Pondérations en % (2001)	1000,0	1000,0	778,9	727,1	1000,0	695,3	233,8	58,6	175,2	461,5	329,7	131,8	304,7
1999	1,1	103,39	1,03	0,92	1,03	0,79	1,55	1,38	1,68	0,53	0,17	2,88	1,48
2000	2,1	107,29	3,15	1,85	3,78	4,41	2,50	2,18	2,63	5,22	1,48	20,32	2,47
2001	2,3	109,88	2,66	2,84	2,41	1,88	4,36	6,62	3,60	0,56	1,74	-2,56	3,58
2002	2,3	112,15	2,07	2,49	2,06	1,54	4,33	4,72	4,52	-0,15	1,25	-3,69	3,26
2003	2,1	114,98	2,05	2,07	2,53	2,38	3,83	0,99	4,68	1,35	1,31	1,20	2,85
2000													
jan.	1,8	104,27	3,21	2,08	3,45	3,94	1,24	0,47	1,72	4,86	2,06	19,34	2,58
fév.	1,9	105,43	2,67	1,52	2,71	2,85	1,53	1,14	1,62	3,39	1,08	18,55	2,38
mars	1,9	105,87	2,81	1,44	3,02	3,44	1,33	0,66	1,71	4,29	1,18	21,90	2,28
avril	1,7	106,60	2,71	1,50	3,23	3,62	1,61	0,66	2,09	4,55	1,18	20,30	2,37
mai	1,7	106,63	2,55	1,60	2,97	3,32	1,99	0,94	2,37	3,75	1,38	15,90	2,27
juin	2,1	108,06	3,27	1,87	4,41	5,27	2,84	1,70	3,32	6,42	1,48	26,40	2,55
juil.	2,0	107,04	3,44	1,97	4,73	5,77	2,84	1,79	3,23	7,11	1,42	26,83	2,55
août	2,0	107,72	3,14	1,95	3,70	4,18	3,13	2,94	3,03	4,71	1,57	16,43	2,74
sept.	2,5	108,51	3,42	2,00	4,20	4,95	3,32	3,32	3,22	5,67	1,47	20,04	2,54
oct.	2,4	108,86	3,45	1,96	4,23	5,02	3,41	3,99	3,12	5,84	1,47	20,17	2,35
nov.	2,5	109,19	3,65	2,15	4,46	5,41	3,41	4,17	3,02	6,23	1,67	21,20	2,62
déc.	2,5	109,35	3,47	2,16	4,21	5,10	3,40	4,34	3,02	5,80	1,76	17,19	2,43
2001													
jan.	2,0	107,31	2,90	2,38	2,92	2,82	3,20	5,10	2,44	2,56	1,51	5,55	2,98
fév.	1,9	108,53	2,87	2,44	2,94	2,87	3,29	4,71	2,81	2,50	1,66	4,86	3,26
mars	2,2	109,09	2,89	2,47	3,04	2,85	3,28	4,89	2,62	2,68	1,56	5,70	3,26
avril	2,7	109,52	2,82	2,68	2,74	2,45	4,20	6,20	3,54	1,51	1,65	1,01	3,43
mai	3,1	110,65	3,27	2,69	3,77	3,97	4,27	6,74	3,43	3,71	1,65	9,49	3,42
juin	2,8	111,03	2,91	2,77	2,75	2,41	4,06	7,15	2,94	1,58	1,55	1,19	3,51
juil.	2,5	109,60	3,01	3,10	2,39	1,88	4,14	7,60	3,03	0,47	2,30	-3,79	3,68
août	2,4	110,41	2,83	3,02	2,50	1,96	4,32	7,73	3,22	0,66	1,84	-2,15	3,58
sept.	2,2	110,55	2,41	2,96	1,88	1,11	4,40	7,61	3,40	-0,65	1,84	-7,01	3,67
oct.	2,2	110,68	2,27	3,22	1,67	0,64	5,40	7,49	4,77	-1,84	1,84	-11,03	4,12
nov.	2,0	110,75	2,12	3,16	1,43	0,27	5,86	7,36	5,32	-2,47	1,83	-13,33	4,02
déc.	2,1	110,41	1,72	3,09	0,97	-0,46	5,75	6,70	5,60	-3,56	1,64	-16,44	4,02
2002													
jan.	2,6	109,64	2,32	3,06	2,17	1,61	5,83	7,19	5,50	-0,87	1,88	-8,48	3,62
fév.	2,5	110,93	2,27	2,80	2,21	1,67	5,64	7,38	5,20	-0,47	1,44	-5,57	3,43
mars	2,5	111,00	2,07	2,79	1,75	0,92	5,44	7,35	4,92	-1,49	1,25	-8,96	3,69
avril	2,3	111,66	2,15	2,58	1,95	1,29	4,21	5,84	3,78	-0,19	1,24	-3,93	3,41
mai	2,0	112,07	1,88	2,58	1,28	0,36	4,19	5,61	3,76	-1,47	1,34	-8,51	3,31
juin	1,9	112,40	1,73	2,43	1,23	0,36	4,52	4,51	4,55	-1,92	1,24	-9,23	3,30
juil.	2,0	111,71	2,01	2,62	1,93	1,29	4,95	4,57	5,00	-0,85	1,27	-6,15	3,37
août	2,1	112,64	1,84	2,28	2,02	1,56	4,58	3,33	4,99	-0,19	1,05	-3,46	3,19
sept.	2,1	113,04	2,02	2,29	2,25	1,92	4,39	3,50	4,71	0,56	1,14	-0,59	3,01
oct.	2,3	113,50	2,22	2,14	2,55	2,29	3,30	2,80	3,42	1,78	0,95	4,80	2,99
nov.	2,3	113,67	2,16	2,16	2,64	2,47	3,80	2,46	4,18	1,60	1,04	3,91	2,90
déc.	2,3	113,49	2,24	2,18	2,79	2,76	4,06	2,54	4,34	1,80	1,14	4,14	2,90
2003													
jan.	2,1	113,18	2,31	1,96	3,23	3,35	3,96	0,92	4,60	3,01	0,97	9,08	2,97
fév.	2,4	114,48	2,45	2,21	3,20	3,20	3,96	1,17	4,51	2,74	1,13	7,27	3,05
mars	2,4	115,08	2,66	2,23	3,68	4,03	4,39	0,75	5,21	3,78	1,32	10,93	2,87
avril	2,1	114,90	2,20	2,13	2,90	3,00	4,55	0,84	5,29	1,87	1,32	3,22	2,78
mai	1,8	114,68	1,93	2,09	2,33	2,17	4,53	0,50	5,44	0,56	1,41	-2,07	2,68
juin	1,9	114,67	1,78	2,01	2,02	1,80	4,07	0,66	4,87	0,37	1,51	-3,27	2,50
juil.	1,9	113,85	1,62	1,72	1,92	1,55	3,71	0,41	4,50	0,38	0,97	-1,49	2,58
août	2,1	115,25	1,96	2,03	2,32	2,07	3,79	1,16	4,41	1,03	1,41	-0,35	2,75
sept.	2,2	116,00	2,11	2,21	2,62	2,33	3,70	0,74	4,41	1,48	1,51	0,85	3,18
oct.	2,0	115,48	1,68	2,14	1,74	1,25	4,12	1,32	4,74	-0,64	1,50	-7,00	2,99
nov.	2,2	116,00	1,84	2,03	2,05	1,69	3,58	1,49	4,01	0,56	1,31	-2,14	2,90
déc.	2,0	116,23	2,06	2,08	2,41	2,15	3,82	1,90	4,25	1,21	1,31	0,97	2,99
2004													
jan.	1,9	115,83	2,11	2,22	2,34	2,07	4,06	2,83	4,32	0,94	1,35	1,53	2,80
fév.	1,6	117,30	2,03	2,08	2,46	2,30	3,89	2,65	4,23	1,29	1,31	2,62	2,88
mars	1,7	117,40	1,79	2,06	2,02	1,58	3,63	2,74	3,80	0,27	1,21	-0,90	3,04
avril	2,0	117,99	2,13	2,04	2,69	2,56	3,78	2,90	4,03	1,74	1,03	5,90	3,04
mai	-	118,66	2,32	1,89	3,47	-	-	-	-	-	-	-	-

Source: Base de données New Cronos d'EUROSTAT, sauf mention contraire (*).

1) Source STATEC.

2) La série en question est établie en excluant de l'indice général les positions suivantes: pommes de terre, café, thé (infusion), cacao et chocolat en poudre, gaz de ville, gaz naturel, gaz liquéfié, combustibles liquides, combustibles solides, gas-oil, essence, lubrifiants, additifs et fleurs. L'inflation sous-jacente est calculée par rapport à l'IPCN.

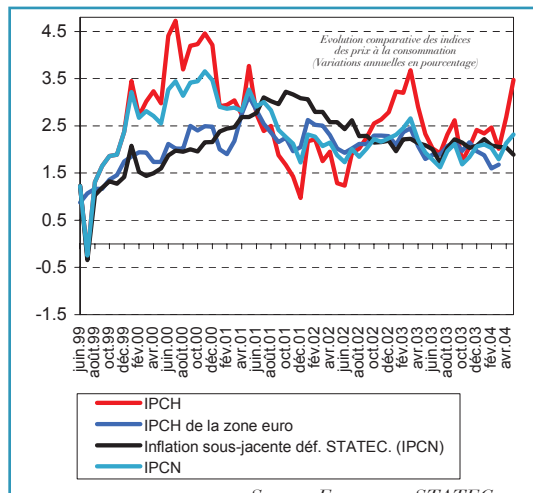

Source: Eurostat et STATEC

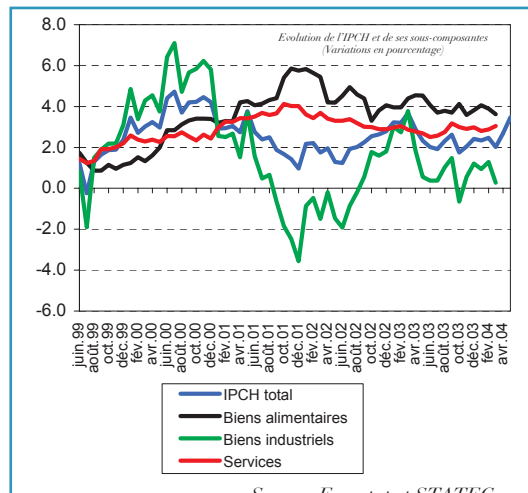

Source: Eurostat et STATEC

Tableau 5.2.1

Prix des biens industriels et des matières premières

(variations annuelles en pourcentage sauf mention contraire)

	Indice des prix à la production (IPP) dans l'industrie totale à l'exclusion de la construction						Prix mondiaux des matières premières				
	Indice 1995 = 100	Taux de variation annuel	Selon le marché à la vente			Selon la finalité			variations par rapport aux prix en USD		
			Marché domestique	Union Européenne	Hors Union Européenne	Biens d'équipement	Biens intermédiaires	Biens de consommation	Total ¹⁾	Non énergétiques ¹⁾	Pétrole brut ²⁾
1999	94,38	-4,82	-2,14	-5,80	-4,24	-0,34	-6,94	1,51	9,39	-9,45	40,07
2000	98,95	4,85	6,24	4,34	5,07	3,26	5,52	3,20	30,96	3,72	59,10
2001	100,07	1,13	2,57	0,74	0,81	1,84	0,42	3,58	-10,32	-9,97	-13,82
2002	98,99	-1,09	1,67	-1,92	-1,46	1,09	-2,07	1,43	0,71	2,76	2,27
2003	100,25	1,28	3,99	0,17	1,92	1,61	1,02	2,06	14,35	14,20	15,53
2000											
jan.	95,57	0,20	3,24	-0,82	0,34	0,41	-0,52	3,03	52,19	6,68	129,66
fév.	96,24	1,83	3,54	1,04	2,72	1,34	1,73	2,52	61,96	7,54	172,25
mars	96,85	3,33	5,83	2,28	4,35	3,69	3,44	2,70	50,23	8,40	119,41
avril	98,33	5,59	8,86	4,10	7,38	3,74	6,52	3,16	26,73	6,90	47,80
mai	99,01	5,62	8,58	4,60	5,94	4,28	6,25	4,02	37,62	7,19	80,03
juin	99,89	6,75	8,98	5,85	7,51	4,05	7,92	3,89	41,67	5,84	88,21
juil.	100,06	6,66	8,46	5,89	7,37	4,50	7,81	3,45	28,83	5,43	49,97
août	100,37	6,89	7,78	6,90	5,65	4,09	8,08	3,97	25,68	1,87	48,49
sept.	100,12	6,12	5,75	6,43	5,36	4,21	7,13	3,37	24,34	1,73	46,34
oct.	99,91	5,27	4,61	5,57	4,95	2,82	6,33	2,67	24,65	-0,71	40,91
nov.	100,3	4,98	4,81	5,04	5,02	2,70	5,93	2,74	19,96	-2,72	32,25
déc.	100,76	5,01	4,71	5,26	4,46	3,34	5,82	2,88	1,95	-2,57	-1,80
2001											
jan.	100,68	5,35	4,76	5,56	5,29	3,53	5,85	4,53	1,28	-4,24	0,94
fév.	100,56	4,49	5,62	4,21	4,15	2,95	4,65	4,90	0,62	-5,06	-1,30
mars	100,67	3,94	3,65	3,79	4,90	1,41	4,03	5,26	-4,99	-7,25	-10,82
avril	100,86	2,57	3,24	2,37	2,50	1,95	1,99	5,41	4,91	-8,04	13,75
mai	100,42	1,42	2,22	1,34	0,67	0,60	0,89	4,13	-1,22	-8,78	3,83
juin	99,98	0,09	2,11	-0,35	-0,88	0,34	-0,87	3,88	-6,86	-9,84	-6,60
juil.	100,65	0,59	1,92	0,35	-0,19	1,16	-0,30	3,90	-8,77	-10,30	-13,92
août	99,96	-0,41	2,06	-1,13	-0,81	1,48	-1,47	2,74	-10,02	-11,00	-14,45
sept.	99,51	-0,61	1,43	-0,97	-1,79	1,59	-1,63	2,17	-16,44	-14,63	-22,12
oct.	99,57	-0,34	1,86	-1,17	0,09	2,67	-1,48	2,36	-25,12	-14,77	-33,79
nov.	99,25	-1,05	0,93	-1,80	-0,63	2,79	-2,43	2,11	-30,78	-12,32	-41,76
déc.	98,75	-1,99	1,18	-2,78	-3,03	1,68	-3,50	1,81	-21,13	-14,08	-25,98
2002											
jan.	98,62	-2,05	-0,91	-2,55	-1,51	1,65	-3,46	1,39	-20,19	-13,68	-23,99
fév.	98,10	-2,45	-1,23	-2,84	-2,51	1,74	-3,95	0,95	-20,80	-11,49	-25,98
mars	97,66	-2,99	-0,38	-3,32	-5,15	1,65	-4,65	0,69	-6,76	-5,92	-2,91
avril	98,37	-2,47	-0,21	-3,19	-2,68	0,77	-3,67	0,24	-3,51	-3,89	0,04
mai	98,30	-2,11	1,01	-2,97	-2,89	1,14	-3,30	0,58	-6,38	-3,46	-10,62
juin	98,69	-1,29	1,09	-2,23	-0,80	1,58	-2,36	1,17	-5,79	2,34	-12,95
juil.	99,71	-0,93	1,99	-1,97	-0,73	1,38	-1,86	1,30	-2,21	6,87	5,01
août	99,79	-0,17	2,46	-1,01	-0,37	0,74	-0,80	1,79	2,73	8,01	3,74
sept.	99,55	0,04	5,00	-1,30	-1,30	0,58	-0,56	2,01	8,84	13,62	11,01
oct.	99,86	0,29	3,99	-0,50	-1,54	0,80	-0,36	2,54	21,15	16,61	34,52
nov.	99,16	-0,09	3,76	-1,25	-0,68	0,31	-0,69	2,00	21,76	15,70	27,67
déc.	100,02	1,29	3,58	0,14	2,73	0,81	1,04	2,54	30,69	15,45	53,33
2003											
jan.	99,95	1,35	2,71	0,72	1,96	1,63	0,94	2,75	38,21	17,60	60,54
fév.	100,43	2,38	5,45	0,94	3,89	1,63	2,36	2,92	42,73	20,39	60,92
mars	100,43	2,84	5,71	1,50	4,23	1,86	3,07	2,59	20,60	15,84	28,07
avril	100,14	1,80	4,62	0,64	2,45	1,67	1,69	2,30	3,75	15,17	-2,46
mai	100,71	2,45	5,61	1,20	3,01	1,96	2,43	2,88	5,27	16,80	1,49
juin	100,72	2,06	4,30	1,20	2,30	1,46	2,10	2,24	10,95	11,64	14,17
juil.	100,16	0,45	3,42	-0,88	1,54	0,93	-0,01	1,94	9,30	7,17	10,21
août	100,05	0,26	2,82	-0,90	1,22	1,57	-0,45	2,19	10,52	8,90	11,89
sept.	99,89	0,34	2,39	-0,76	1,93	1,56	-0,32	2,13	0,51	8,88	-4,38
oct.	100,51	0,65	3,48	-0,63	1,85	1,71	0,42	0,89	8,88	14,45	7,40
nov.	99,93	0,78	4,10	-0,50	1,22	1,54	0,61	0,97	17,43	15,82	18,98
déc.	100,09	0,07	3,36	-0,46	-2,38	1,75	-0,45	1,02	14,01	18,79	4,77
2004											
jan.	-	-	-	-	-	-	-	-	11,63	22,89	-0,35
fév.	-	-	-	-	-	-	-	-	7,03	23,97	-5,45
mars	-	-	-	-	-	-	-	-	-	-	11,40
avril	-	-	-	-	-	-	-	-	-	-	33,33
mai	-	-	-	-	-	-	-	-	-	-	46,92

Source: STATEC sauf mention contraire

1) Source: Base de données de la Banque des Règlements Internationaux (BRI).

2) Source: Bloomberg (Dated European Quote)



Tableau 5.2.2

Indicateurs de coûts et termes de l'échange

(variations annuelles en pourcentage, sauf mention contraire)

	Coûts salariaux					Prix liés au commerce extérieur Termes de l'échange	Valeurs unitaires	
	de l'emploi salarié total (par mois et par personne)	dans l'industrie		dans l'industrie manufacturière			Exportation	Importation
		Salaires et traitements	Salaires	Gain horaire moyen des ouvriers	Revenu moyen par salarié			
1999	3,0	2,20	1,86	1,01	0,67	-4,07	-3,33	0,80
2000	4,3	5,22	4,18	4,83	3,71	-2,31	1,84	4,22
2001	5,5	4,45	3,90	5,36	3,85	0,47	0,69	0,22
2002	3,1	0,46	-1,66	1,32	2,01	-0,59	0,27	0,86
2003	3,2	0,78	0,46	1,19	1,99	1,02	0,53	-0,49
1999								
jan.	2,9	1,28	0,11	-0,19	-0,71	-0,57	-3,88	-3,34
fév.	0,8	-4,52	-0,11	1,67	-6,56	-2,47	-5,69	-3,30
mars	1,9	2,23	2,00	-1,65	0,21	-2,91	-4,30	-1,43
avril	1,6	8,40	3,39	2,26	6,45	-4,15	-5,18	-1,08
mai	3,2	2,69	1,84	3,89	0,99	-5,05	-5,34	-0,31
juin	2,5	0,00	-1,11	-5,82	-0,91	-3,74	-3,94	-0,20
juil.	0,4	0,39	-0,70	1,08	-0,19	-5,06	-3,77	1,35
août	4,2	4,14	4,25	0,45	2,61	-4,37	-2,78	1,67
sept.	3,7	3,91	4,35	3,04	2,29	-6,42	-2,36	4,34
oct.	3,3	1,66	0,71	3,03	0,09	-4,81	-0,71	4,30
nov.	5,2	3,46	3,55	-0,27	-0,29	-5,25	-1,65	3,80
déc.	5,2	2,73	3,65	4,16	3,54	-4,05	-0,09	4,13
2000								
jan.	2,3	3,12	1,37	3,12	2,20	-6,10	-1,39	5,01
fév.	5,5	6,52	5,92	-1,36	5,15	-4,71	-0,22	4,71
mars	5,1	4,17	3,61	8,76	3,04	-5,04	-0,14	5,17
avril	3,1	-0,95	0,41	5,91	-2,18	-2,68	0,86	3,64
mai	3,5	8,48	10,56	-1,83	6,99	-2,79	2,16	5,07
juin	4,6	5,36	3,08	13,58	3,79	-1,35	3,94	5,35
juil.	7,0	8,08	6,36	9,92	6,58	0,00	3,77	3,78
août	5,5	6,98	6,37	2,35	5,72	0,01	4,67	4,66
sept.	4,6	4,73	2,38	6,67	3,40	-1,86	1,88	3,81
oct.	5,2	8,66	6,98	6,24	6,94	-0,07	2,78	2,85
nov.	4,4	4,03	2,37	2,74	1,81	-1,23	2,79	4,08
déc.	2,2	4,03	1,53	3,95	1,93	-1,60	1,01	2,65
2001								
jan.	7,2	7,56	7,88	4,23	5,76	1,28	3,12	1,82
fév.	5,4	4,74	3,90	8,55	3,22	2,44	3,63	1,15
mars	4,2	6,67	6,47	4,54	4,90	1,69	2,52	0,80
avril	7,4	8,30	9,50	10,69	6,20	-1,01	1,12	2,14
mai	8,3	2,74	0,43	4,43	1,16	-0,21	0,35	0,58
juin	6,9	7,98	7,34	2,32	7,12	-1,79	-1,43	0,38
juil.	5,0	5,68	6,74	3,21	4,93	-1,52	-0,61	0,91
août	4,2	3,44	3,93	8,65	3,21	0,20	-0,26	-0,47
sept.	3,9	1,75	0,97	3,45	1,94	3,02	1,58	-1,40
oct.	4,5	2,21	2,08	0,17	2,59	1,56	0,33	-1,21
nov.	4,4	4,20	0,86	5,40	5,73	0,29	-1,06	-1,36
déc.	4,6	0,00	-0,75	7,48	0,58	-0,19	-0,66	-0,49
2002								
jan.	3,9	1,93	1,83	4,99	2,70	0,86	1,99	1,12
fév.	4,0	2,54	-0,51	3,07	3,72	-1,28	-0,11	1,19
mars	4,2	-1,16	-4,30	3,05	-0,09	-0,69	0,48	1,19
avril	2,3	-0,44	-2,89	-5,61	1,51	-0,67	0,53	1,21
mai	1,0	0,81	-2,66	6,60	3,08	2,02	3,37	1,32
juin	1,9	-0,57	-4,73	-2,53	1,07	-0,09	0,73	0,81
juil.	3,0	-1,62	-4,36	-1,82	0,30	-1,50	-1,25	0,25
août	2,9	-1,58	-5,31	1,25	0,08	-1,90	-1,15	0,78
sept.	4,0	1,72	-0,19	1,82	3,32	-1,16	-0,41	0,76
oct.	3,4	0,17	-0,37	1,05	2,15	-1,74	-0,69	1,07
nov.	3,8	3,16	3,57	5,52	4,07	0,55	0,40	-0,14
déc.	3,4	0,55	0,00	-0,10	2,15	-1,35	-0,61	0,76
2003								
jan.	1,9	-1,12	-1,13	1,02	0,30	-2,54	-1,35	1,22
fév.	2,5	-0,37	-0,41	0,13	1,02	0,33	1,26	0,93
mars	3,8	3,07	2,15	4,41	4,81	1,09	0,99	-0,11
avril	3,9	1,68	0,29	2,15	3,30	2,05	0,99	-1,03
mai	1,8	-2,73	-0,88	-1,75	-2,17	1,07	-0,74	-1,80
juin	2,2	-0,57	2,57	6,20	0,45	1,82	0,36	-1,44
juil.	1,8	0,35	0,93	0,63	1,48	3,52	2,20	-1,27
août	2,9	2,22	0,19	0,61	3,55	-	-	-
sept.	4,5	2,49	2,98	1,24	3,50	-	-	-
oct.	4,1	4,84	1,86	3,16	5,89	-	-	-
nov.	2,9	0,61	-1,73	0,85	2,09	-	-	-
déc.	5,0	-0,27	-0,76	-2,23	0,59	-	-	-

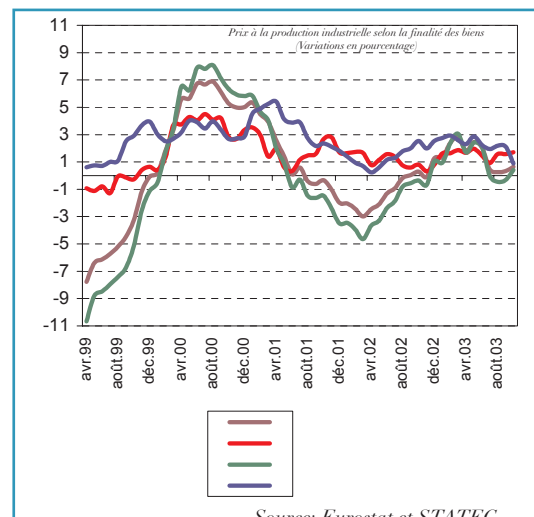
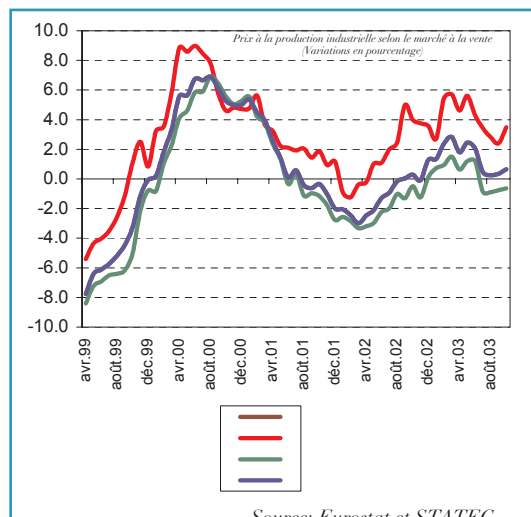
Source: STATEC

Tableau 6.1.1

**Le produit intérieur brut
aux prix du marché et ses composantes (version SEC 95)**

A prix courants (en millions de EUR)

	PIB	Dépense de consommation finale privée	Dépense de consommation finale publique	Formation brute de capital	Exportations	Importations	Ajustements statistiques
1995	13 215	6 330	2 435	2 831	14 414	12 796	0,0
1996	13 928	6 698	2 632	3 013	15 482	13 897	0,0
1997	15 491	7 058	2 776	3 570	18 481	16 393	0,0
1998	17 007	7 601	2 851	4 031	21 653	19 129	0,0
1999	18 738	7 914	3 145	4 596	25 509	22 426	0,0
2000	21 278	8 490	3 343	4 998	32 320	27 874	0,0
2001	21 971	9 209	3 729	5 243	33 702	29 911	0,0
2002	22 506	9 664	4 015	4 798	32 822	28 794	0,0

(taux de variation annuels en %)

1995	-	-	-	-	-	-	-
1996	5,4	5,8	8,1	6,4	7,4	8,6	0,0
1997	11,2	5,4	5,5	18,5	19,4	18,0	0,0
1998	9,8	7,7	2,7	12,9	17,2	16,7	0,0
1999	10,2	4,1	10,3	14,0	17,8	17,2	0,0
2000	13,6	7,3	6,3	8,8	26,7	24,3	0,0
2001	3,3	8,5	11,5	4,9	4,3	7,3	0,0
2002	2,4	4,9	7,7	-8,5	-2,6	-3,7	0,0

Source: STATEC

A prix constants avec l'année 1995 comme base de référence (en millions de EUR)

	PIB	Dépense de consommation finale privée	Dépense de consommation finale publique	Formation brute de capital	Exportations	Importations	Ajustements statistiques
1995	13 215	6 330	2 435	2 831	14 414	12 796	0,0
1996	13 656	6 604	2 572	3 000	15 247	13 768	0,0
1997	14 790	6 859	2 651	3 460	17 496	15 677	0,0
1998	15 809	7 309	2 686	3 915	19 967	18 079	0,0
1999	17 048	7 496	2 882	4 418	22 916	20 713	0,0
2000	18 589	7 840	3 021	4 630	26 886	23 909	0,0
2001	18 840	8 236	3 220	4 725	27 378	24 816	0,0
2002	19 162	8 463	3 322	4 298	27 336	24 375	0,0

(taux de variation annuels en %)

1995	-	-	-	-	-	-	-
1996	3,3	4,3	5,6	6,0	5,8	7,6	0,0
1997	8,3	3,9	3,0	15,3	14,7	13,9	0,0
1998	6,9	6,6	1,3	13,1	14,1	15,3	0,0
1999	7,8	2,6	7,3	12,8	14,8	14,6	0,0
2000	9,0	4,6	4,8	4,8	17,3	15,4	0,0
2001	1,3	5,1	6,6	2,1	1,8	3,8	0,0
2002	1,7	2,8	3,2	-9,0	-0,2	-1,8	0,0

Source: STATEC

Avertissement: en raison du calcul des agrégats à prix constants par chaînage (de données calculées aux prix de l'année précédente) ces derniers ne sont pas additifs à partir de la deuxième année suivant l'année de référence.

Tableau 6.1.2

[taux de croissance en % (ou spécifié autrement);
chiffres ajustés pour les jours ouvrables];

Autres indicateurs de l'économie réelle

à l'exception des immatriculations de nouvelles voitures particulières]

	Ensemble de l'industrie 1995 = 100	Ensemble de l'industrie à l'exception de la sidérurgie	Production industrielle					Construction	Commerce de détail et réparation d'articles domestiques (en volume)	Immatriculations de nouvelles voitures particulières
			Manufacture	Biens énergétiques	Industrie des biens intermédiaires (hors l'industrie de l'énergie)	Biens d'investissement	Biens de consommation non durables			
1999	116,3	0,8	1,7	-2,2	4,4	1,4	-3,6	3,8	0,0	12,1
2000	122,1	5,2	4,9	7,2	17,0	-5,7	-12,9	4,4	6,8	0,1
2001	126,0	3,6	3,5	-1,2	2,1	4,7	8,0	4,4	2,3	0,1
2002	126,4	1,5	-0,2	9,6	-1,0	-2,8	3,6	4,2	5,3	0,1
2003	129,8	3,9	1,7	17,3	1,9	-4,4	4,1	-0,8	4,1	-5,3
2000										
1 ^{er} trim.	123,5	9,4	10,1	8,1	25,4	-7,4	-12,8	7,7	6,3	-5,0
2 ^e trim.	128,0	7,6	7,5	4,9	20,0	-3,8	-10,4	2,6	5,4	10,3
3 ^e trim.	114,2	2,1	0,7	15,2	13,7	-22,2	-12,4	3,6	7,8	-5,1
4 ^e trim.	122,9	0,7	0,1	8,7	7,9	6,4	-16,3	-0,4	9,3	-3,0
2001										
1 ^{er} trim.	131,4	7,0	7,0	-0,1	5,0	13,6	11,7	-3,6	4,1	-0,2
2 ^e trim.	130,4	2,4	2,5	-4,7	1,0	2,4	7,2	3,0	1,2	-9,4
3 ^e trim.	117,4	2,8	2,4	6,6	0,0	15,2	6,0	8,4	1,9	5,9
4 ^e trim.	124,7	2,1	2,1	-5,5	2,4	-8,0	7,3	10,0	2,2	10,9
2002										
1 ^{er} trim.	126,5	-2,4	-4,1	2,8	-6,0	-3,2	0,5	9,6	4,0	2,8
2 ^e trim.	136,1	5,6	3,7	14,8	3,4	-1,0	7,4	10,7	7,1	7,5
3 ^e trim.	116,3	-0,7	-1,3	5,0	-2,0	-2,6	1,8	-3,6	3,6	-5,3
4 ^e trim.	126,8	3,1	0,7	16,6	0,8	-4,4	4,2	-0,4	6,7	-8,8
2003										
1 ^{er} trim.	132,1	5,7	3,1	21,9	1,7	5,9	6,3	-5,9	6,0	-6,3
2 ^e trim.	133,9	-1,1	-2,7	17,3	-2,6	-6,4	-1,3	-6,6	4,0	-9,2
3 ^e trim.	122,5	7,3	4,8	15,9	6,5	-13,3	9,7	2,7	3,2	-2,6
4 ^e trim.	130,6	4,4	2,2	13,8	2,8	-3,6	2,9	7,8	3,2	0,1
2004										
1 ^{er} trim.	-	-	-	-	-	-	-	-	-	0,6
1999										
jan.	107,2	-1,3	-3,1	-5,3	-5,6	-9,1	3,3	16,3	-7,1	28,0
fév.	112,6	-5,8	-7,1	4,6	-6,1	-9,4	-7,2	-4,9	-2,3	21,9
mars	117,4	-2,2	-0,8	-2,0	-0,4	-2,1	-0,9	0,0	7,2	21,2
avril	119,0	1,7	2,7	-7,5	5,0	10,1	-4,2	3,4	-0,5	-1,0
mai	120,6	2,3	3,2	-5,3	6,6	2,1	-2,6	2,3	-3,8	9,0
juin	118,0	-4,4	-2,0	-8,5	2,8	-9,7	-6,5	1,4	3,4	23,2
juil.	114,0	-4,1	-0,3	-22,8	3,5	-7,0	-4,9	2,2	2,2	15,4
août	98,0	15,0	16,5	-4,1	18,3	20,6	9,8	5,8	-2,4	13,2
sept.	125,9	4,9	6,3	-5,2	7,6	21,6	-4,4	-2,3	-1,6	10,9
oct.	125,5	-2,5	-0,1	4,1	2,9	16,1	-15,3	2,6	-1,5	-0,4
nov.	123,6	0,1	0,5	9,7	8,5	-10,3	-8,9	10,3	4,0	0,9
déc.	113,3	10,6	10,4	11,4	16,5	-2,5	6,1	20,1	3,8	-0,9
2000										
jan.	120,8	12,0	12,9	12,4	31,3	-5,6	-12,9	-0,4	5,6	-7,3
fév.	126,6	12,0	12,9	5,9	27,6	-9,5	-8,7	22,3	10,0	-3,0
mars	123,2	4,6	5,0	5,9	18,0	-6,8	-16,6	2,1	3,4	-5,4
avril	129,4	8,0	9,1	4,5	24,1	-11,1	-10,4	4,4	4,3	9,0
mai	126,8	5,2	4,7	6,9	18,7	-9,8	-11,8	2,9	11,2	29,4
juin	127,7	9,6	8,7	3,4	17,2	11,4	-9,0	0,6	0,8	-7,1
juil.	122,3	7,7	6,0	32,3	16,6	-9,7	-7,9	-0,6	3,8	-11,6
août	97,7	-0,1	-0,8	8,1	17,9	-37,4	-9,0	18,3	5,0	3,3
sept.	122,5	-1,2	-3,0	7,6	8,1	-20,9	-19,2	3,1	14,9	-3,3
oct.	122,6	-0,8	-2,7	1,2	9,1	-16,1	-17,8	0,0	7,4	1,3
nov.	126,0	1,7	2,2	1,6	9,5	21,6	-20,6	0,2	9,1	4,4
déc.	120,1	4,8	6,0	4,6	10,0	44,1	-9,2	17,6	7,2	-9,2
2001										
jan.	122,5	1,4	2,0	-6,0	-0,4	14,6	3,9	-17,8	6,2	7,6
fév.	132,8	5,8	5,1	2,4	3,5	6,9	11,8	1,8	1,6	-7,4
mars	139,0	13,7	13,7	3,6	11,9	19,1	19,5	1,2	4,7	1,5
avril	124,5	-2,7	-2,6	-20,0	-4,4	-4,7	4,9	-6,1	-0,6	-17,2
mai	130,0	2,2	3,6	-6,0	2,5	1,5	6,7	1,2	-1,4	-14,5
juin	136,8	7,7	6,6	14,6	5,1	9,8	9,9	13,9	5,7	8,7
juil.	123,8	4,0	1,4	-2,4	0,4	1,6	6,3	4,4	0,9	10,2
août	96,2	-3,1	-2,8	11,1	-8,8	35,6	2,3	12,9	6,2	13,1
sept.	132,1	6,3	7,5	11,6	6,4	15,7	9,3	10,5	-1,2	-6,0
oct.	132,5	8,2	8,6	5,3	9,7	2,1	7,7	4,5	4,4	18,8
nov.	132,8	6,7	5,9	-2,4	3,6	7,0	13,5	7,6	1,4	9,5
déc.	108,8	-8,8	-8,7	-17,6	-6,9	-31,3	1,2	21,6	0,9	0,9
2002										
jan.	121,1	1,2	-2,4	15,2	-3,5	-11,7	6,0	7,5	4,9	-1,6
fév.	128,8	-2,6	-2,6	-2,6	-4,6	-1,9	0,4	9,8	2,5	11,4
mars	129,6	-5,3	-7,1	-3,7	-9,6	2,7	-4,2	10,7	4,5	-1,2
avril	135,5	9,8	7,5	31,5	5,7	10,5	11,9	17,9	6,8	28,4
mai	131,6	3,8	0,4	16,2	0,3	-7,6	5,3	7,0	5,3	-3,1
juin	141,1	3,6	3,5	0,1	4,3	-4,3	5,2	8,2	9,1	-3,3
juil.	124,4	0,3	-0,1	10,5	0,8	-10,7	3,6	-6,9	2,6	1,5
août	94,3	-1,7	-2,5	4,0	-2,4	-11,1	0,9	-0,8	4,2	-24,9
sept.	130,1	-0,8	-1,6	1,0	-4,3	11,0	0,7	-1,6	4,0	6,2
oct.	131,4	-0,1	-1,6	10,0	-2,3	-8,1	7,2	5,0	8,1	-3,9
nov.	136,2	3,8	2,2	8,0	3,4	-10,2	7,4	7,7	4,3	-11,9
déc.	112,9	6,1	1,5	33,8	1,6	9,4	-1,8	-17,4	7,8	-13,0
2003										
jan.	124,2	3,1	2,2	6,0	2,1	-3,3	6,0	8,2	7,6	-7,5
fév.	134,5	6,5	1,8	36,0	-2,8	22,4	7,1	-17,9	8,4	-8,1
mars	137,6	7,1	5,3	25,5	5,9	-1,1	6,0	-2,4	2,2	-4,0
avril	135,6	-0,2	-0,9	18,2	-0,6	-6,6	0,5	-5,8	8,4	-7,7
mai	131,6	0,4	-0,9	15,6	-1,1	-2,0	-0,6	-5,8	2,9	-6,6
juin	134,5	-3,4	-6,0	18,1	-5,9	-9,9	-3,7	-8,1	1,0	-14,1
juil.	130,0	4,9	4,0	18,6	4,5	-3,6	5,8	0,9	6,6	-11,3
août	103,8	14,3	9,9	16,3	10,2	-1,9	14,2	14,8	1,9	11,8
sept.	133,7	4,3	2,1	12,3	5,9	-27,0	9,7	-0,2	1,0	-1,7
oct.	137,3	6,0	3,4	20,6	4,9	0,0	-0,7	1,5	3,6	-3,7
nov.	142,8	6,5	4,3	13,9	3,6	-0,6	9,1	8,3	3,1	-3,7
déc.	111,7	0,3	-2,0	7,7	-0,8	-11,5	-0,4	16,9	2,8	13,0
2003										
jan.	-	-	-	-	-	-	-	-	-2,0	-1,7
fév.	-	-	-	-	-	-	-	-	-	-12,6
mars	-	-	-	-	-	-	-	-	-	13,1
avril	-	-	-	-	-	-	-	-	-	5,4

Source: STATEC

Tableau 6.2.1

Indicateurs du marché de l'emploi – Emploi et chômage

	Emploi				Chômage ¹⁾		Productivité du travail
	Economie entière ²⁾		Manufacture		Economie entière		Manufacture
	Indice 1995 = 100	Taux de variation annuel	Indice 1995 = 100	Taux de variation annuel	DENS	Taux de chômage	(taux de variation annuel)
1999	116,1	5,0	102,6	1,6	5351	2,9	0,1
2000	122,7	5,6	104,1	1,5	4964	2,6	3,5
2001	129,5	5,6	104,8	0,6	4927	2,6	2,8
2002	133,6	3,1	103,0	-1,7	5823	2,9	1,5
2003	136,3	2,0	101,4	-1,5	7587	3,8	3,3
2000							
1 ^{er} trim.	119,7	5,6	103,0	1,2	5430	2,7	8,8
2 ^e trim.	121,9	5,5	103,7	1,4	4774	2,7	6,0
3 ^e trim.	123,4	5,5	104,7	1,3	4706	2,6	-0,6
4 ^e trim.	125,6	6,0	105,1	1,9	4945	2,5	-0,3
2001							
1 ^{er} trim.	127,0	6,1	104,7	1,7	5082	2,7	5,2
2 ^e trim.	129,1	5,9	105,2	1,4	4617	2,4	1,1
3 ^e trim.	130,3	5,6	105,0	0,3	4697	2,4	2,2
4 ^e trim.	131,7	4,8	104,3	-0,8	5309	2,7	2,9
2002							
1 ^{er} trim.	132,2	4,1	103,6	-1,0	5700	2,9	-3,2
2 ^e trim.	133,4	3,3	103,1	-2,0	5309	2,7	5,8
3 ^e trim.	133,8	2,7	103,0	-1,9	5664	2,9	0,7
4 ^e trim.	134,8	2,4	102,4	-1,8	6618	3,3	2,5
2003							
1 ^{er} trim.	134,9	2,1	101,8	-1,8	7461	3,8	5,1
2 ^e trim.	136,2	2,1	101,4	-1,6	7142	3,6	-1,0
3 ^e trim.	136,6	2,0	101,6	-1,4	7455	3,7	6,1
4 ^e trim.	137,4	1,9	101,0	-1,3	8290	4,1	3,5
2004							
1 ^{er} trim.	137,5	1,9	.	.	8925	4,4	.
1999							
jan.	112,6	4,9	101,7	1,9	6 116	3,4	-4,9
fév.	113,0	4,8	101,9	1,9	5 943	3,3	-8,8
mars	114,3	5,0	101,8	1,8	5 648	3,1	-2,6
avril	114,9	4,9	102,2	2,1	5 453	3,0	0,6
mai	115,5	5,1	102,2	1,6	5 074	2,8	1,6
juin	116,4	5,0	102,5	1,4	4 888	2,7	-3,4
juil.	116,1	4,6	103,2	1,1	4 986	2,7	-1,4
août	116,6	5,2	103,5	1,6	4 950	2,9	14,7
sept.	118,3	5,2	103,5	1,6	5 281	2,9	4,6
oct.	118,5	5,1	103,5	1,6	5 240	2,9	-1,6
nov.	119,2	5,3	103,3	1,3	5 300	2,8	-0,8
déc.	117,9	5,1	102,5	1,3	5 332	2,9	9,0
2000							
jan.	118,8	5,5	102,8	1,1	5 568	2,7	11,7
fév.	119,6	5,8	103,2	1,3	5 488	2,7	11,5
mars	120,7	5,6	103,0	1,2	5 233	2,7	3,8
avril	121,1	5,4	103,4	1,2	4 919	2,7	7,8
mai	122,0	5,7	103,7	1,5	4 797	2,7	3,2
juin	122,7	5,4	104,1	1,6	4 607	2,7	7,1
juil.	122,6	5,6	104,7	1,5	4 570	2,6	4,5
août	123,0	5,5	104,7	1,2	4 640	2,6	-1,9
sept.	124,6	5,3	104,9	1,4	4 908	2,6	-4,3
oct.	125,7	6,1	105,3	1,7	4 895	2,6	-4,4
nov.	126,2	5,9	105,5	2,1	4 983	2,5	0,0
déc.	125,0	6,1	104,5	2,0	4 956	2,5	4,0
2001							
jan.	126,3	6,3	104,4	1,6	5 252	2,8	0,4
fév.	127,1	6,3	104,8	1,6	5 096	2,7	3,5
mars	127,6	5,8	104,9	1,8	4 899	2,6	11,6
avril	128,4	6,0	105,5	2,0	4 766	2,5	-4,5
mai	129,3	6,0	105,4	1,6	4 557	2,4	1,9
juin	129,6	5,7	104,8	0,7	4 529	2,4	5,9
juil.	129,9	5,9	105,4	0,7	4 608	2,4	0,8
août	130,0	5,7	105,1	0,4	4 651	2,4	-3,2
sept.	131,1	5,3	104,6	-0,3	4 832	2,5	7,8
oct.	132,0	5,1	104,8	-0,5	5 237	2,7	9,2
nov.	132,3	4,8	104,2	-1,2	5 368	2,7	7,2
déc.	130,7	4,5	103,9	-0,6	5 323	2,7	-8,1
2002							
jan.	131,7	4,3	103,7	-0,7	5 934	3,0	-1,7
fév.	132,3	4,1	103,7	-1,0	5 762	2,9	-1,6
mars	132,6	3,9	103,6	-1,2	5 405	2,8	-5,9
avril	133,2	3,8	103,3	-2,1	5 378	2,7	9,8
mai	133,6	3,3	103,0	-2,3	5 372	2,7	2,7
juin	133,3	2,9	103,1	-1,6	5 177	2,6	5,2
juil.	133,6	2,9	103,3	-2,0	5 485	2,8	2,2
août	133,2	2,4	103,1	-1,9	5 584	2,9	-0,4
sept.	134,7	2,7	102,7	-1,8	5 922	3,0	0,2
oct.	135,4	2,6	102,6	-2,1	6 455	3,2	0,5
nov.	135,3	2,3	102,4	-1,7	6 625	3,3	4,0
déc.	133,7	2,3	102,2	-1,6	6 773	3,4	3,2
2003							
jan.	134,5	2,1	101,8	-1,8	7 537	3,8	4,1
fév.	134,9	2,0	101,9	-1,7	7 545	3,8	3,6
mars	135,4	2,1	101,7	-1,8	7 300	3,7	7,3
avril	135,9	2,0	101,6	-1,6	7 208	3,6	0,8
mai	136,0	1,8	101,4	-1,6	7 169	3,6	0,7
juin	136,7	2,5	101,3	-1,7	7 049	3,5	-4,3
juil.	136,3	2,0	101,8	-1,5	7 282	3,7	5,2
août	136,0	2,1	101,5	-1,6	7 248	3,6	11,3
sept.	137,5	2,0	101,6	-1,1	7 834	3,9	3,2
oct.	138,0	1,9	101,4	-1,2	8 204	4,0	4,6
nov.	137,9	1,9	101,1	-1,3	8 308	4,1	5,6
2004							
jan.	136,3	1,9	100,7	-1,5	8 359	4,2	-0,5
fév. (e)	136,9	1,8	-	-	9 113	4,5	-
mars (e)	137,3	1,8	-	-	8 912	4,4	-
avril (e)	138,1	2,0	-	-	8 749	4,3	-

Source: Comité de conjoncture STATEC

1) Il y a une rupture de série au 1^{er} janvier 1998. A partir de cette date les personnes à la recherche d'un emploi bénéficiant d'une « mesure spéciale pour l'emploi » ne sont plus relevées parmi les DENS (Demandes d'emploi non satisfaites).

2) (e) = estimations

Tableau 6.2.2

Indicateurs du marché de l'emploi – Les composantes de l'emploi

	Emploi national	Emploi total intérieur	Indépendants	Emploi salarié intérieur	Population active	Frontaliers
1999	178 260	248 261	16 807	231 454	183 606	78 362
2000	183 410	262 281	16 866	245 415	188 374	87 363
2001	187 963	276 973	16 858	260 115	192 889	97 342
2002	191 103	285 595	16 915	268 764	196 925	102 952
2003	192 928	291 408	17 221	272 521	200 515	106 856
2000						
1 ^{er} trim.	181 348	255 903	16 826	239 077	186 778	83 048
2 ^e trim.	183 228	260 702	16 877	243 825	188 002	85 968
3 ^e trim.	183 372	263 868	16 868	247 000	188 078	88 989
4 ^e trim.	185 693	268 649	16 893	251 756	190 637	91 449
2001						
1 ^{er} trim.	186 168	271 583	16 785	254 798	191 250	93 747
2 ^e trim.	187 846	276 033	16 875	259 158	192 464	96 519
3 ^e trim.	187 975	278 709	16 886	261 823	192 672	99 066
4 ^e trim.	189 862	281 567	16 887	264 680	195 171	100 037
2002						
1 ^{er} trim.	190 127	282 712	16 780	265 932	195 827	100 961
2 ^e trim.	191 343	285 218	16 874	268 678	196 652	102 584
3 ^e trim.	190 700	286 191	16 943	269 248	196 364	103 867
4 ^e trim.	192 241	288 259	17 061	271 198	198 859	104 394
2003						
1 ^{er} trim.	192 022	288 527	17 038	271 489	199 483	104 881
2 ^e trim.	193 229	291 250	17 147	274 102	200 371	106 397
3 ^e trim.	192 592	292 024	17 302	268 055	200 046	107 808
4 ^e trim.	193 871	293 832	17 396	276 437	202 161	108 338
2004						
1 ^{er} trim.	193 357	293 919	17 429	276 490	202 282	108 938
1999						
jan.	175 443	240 734	16 712	224 022	181 559	73 731
fév.	175 977	241 719	16 704	225 015	181 920	74 182
mars	177 147	244 398	16 715	227 683	182 795	75 691
avril	177 710	245 731	16 762	228 969	183 163	76 446
mai	178 061	246 929	16 792	230 137	183 135	77 293
juin	178 502	248 857	16 831	232 026	183 390	78 781
juil.	177 772	248 349	16 844	231 505	182 758	78 975
août	177 722	249 223	16 869	232 354	182 672	79 899
sept.	179 957	252 977	16 855	236 122	185 238	81 417
oct.	180 519	253 320	16 874	236 446	185 759	81 163
nov.	180 519	254 830	16 872	237 958	185 759	82 139
déc.	179 794	252 061	16 854	235 207	185 126	80 628
2000						
jan.	180 493	254 068	16 825	237 243	186 060	82 068
fév.	181 199	255 651	16 824	238 827	186 687	82 945
mars	182 353	257 991	16 829	241 162	187 586	84 131
avril	182 754	258 893	16 892	242 001	187 673	84 632
mai	183 465	260 902	16 887	244 015	188 262	85 930
juin	183 464	262 312	16 853	245 459	188 071	87 341
juil.	182 660	262 167	16 863	245 304	187 230	88 000
août	182 640	263 048	16 872	246 176	187 280	88 901
sept.	184 816	266 390	16 869	249 521	189 724	90 066
oct.	185 905	268 735	16 895	251 840	190 800	91 323
nov.	186 089	269 870	16 907	252 963	191 072	92 274
déc.	185 084	267 341	16 876	250 465	190 040	90 749
2001						
jan.	185 550	270 156	16 742	253 414	190 802	92 937
fév.	186 219	271 699	16 795	254 904	191 315	93 812
mars	186 735	272 895	16 819	256 076	191 634	94 492
avril	187 373	274 482	16 861	257 621	192 139	95 441
mai	188 072	276 462	16 879	259 583	192 630	96 722
juin	188 093	277 156	16 886	260 270	192 622	97 395
juil.	187 549	277 707	16 888	260 819	192 157	98 490
août	187 418	277 999	16 893	261 106	192 069	98 913
sept.	188 958	280 420	16 877	263 543	193 790	99 794
oct.	190 200	282 333	16 883	265 450	195 437	100 465
nov.	190 347	282 877	16 895	265 982	195 715	100 862
déc.	189 038	279 490	16 882	262 608	194 361	98 784
2002						
jan.	189 596	281 655	16 752	264 903	195 530	100 435
fév.	190 101	282 854	16 765	266 089	195 863	101 129
mars	190 684	283 627	16 824	266 803	196 089	101 319
avril	191 213	284 890	16 838	268 052	196 591	102 053
mai	191 379	285 688	16 877	268 811	196 751	102 685
juin	191 437	285 076	16 906	269 170	196 614	103 015
juil.	190 398	285 692	16 929	268 763	195 883	103 670
août	189 787	284 771	16 928	267 843	195 371	103 360
sept.	191 915	288 110	16 972	271 138	197 837	104 571
oct.	192 854	289 535	17 033	272 502	199 309	105 057
nov.	192 615	289 252	17 073	272 179	199 240	105 013
déc.	191 254	285 990	17 077	268 913	198 027	103 112
2003						
jan.	191 598	287 668	17 029	270 639	199 135	104 446
fév.	191 918	288 430	17 033	271 397	199 463	104 888
mars	192 551	289 483	17 052	272 431	199 851	105 308
avril	193 109	290 633	17 105	273 528	200 317	105 900
mai	193 143	290 853	17 153	273 700	200 312	106 086
juin	193 434	292 263	17 184	275 079	200 483	107 205
juil.	192 192	291 407	17 254	274 153	199 474	107 591
août	191 689	290 737	17 310	273 427	198 937	107 424
sept.	193 894	293 927	17 341	275 586	201 728	108 409
oct.	194 547	295 166	17 383	277 783	202 751	108 995
nov.	194 194	294 813	17 403	277 410	202 502	108 995
déc.	192 871	291 518	17 401	274 117	201 230	107 023
2004						
jan.	192 924	292 787	17 413	275 374	202 037	108 239
fév.	193 288	293 679	17 425	276 254	202 200	108 767
mars	193 860	295 291	17 450	277 841	202 609	109 807
avril	194 257	295 955	17 495	278 460	202 917	110 074

(e) = estimations

Source: Comité de conjoncture

Tableau 6.3

Enquête mensuelle de conjoncture auprès des consommateurs

	Questions mensuelles															
	Indicateur de confiance des consommateurs	Situation financière des ménages au cours des 12 derniers mois (Q1)	Situation financière des ménages au cours des 12 prochains mois (Q2)	Situation économique générale depuis un an (Q3)	Situation économique générale au cours des 12 prochains mois (Q4)	Evolution des prix au cours des 12 derniers mois (Q5)	Evolution des prix au cours des 12 prochains mois (Q6)	Evolution du chômage au cours des 12 prochains mois (Q7)	Intérêt à faire acheter un élément des achats importants (Q8)	Intention d'achats de biens d'équipement au cours des 12 prochains mois (Q9)	Opportunités d'épargner (Q10)	Capacité d'épargner au cours des 12 prochains mois (Q11)	Épargne ou endettement net (Q12)	Intention d'acheter une automobile au cours des 12 prochains mois (Q13)	Intention d'acheter un logement au cours des 12 prochains mois (Q14)	Intention de dépenses d'habitations moyennes pour l'épargne au cours des 12 prochains mois (Q15)
2002																
jan.	8	9	11	-6	1	20	23	27	-12	-5	47	48	35	-25	-69	-38
fév.	14	8	12	-6	4	27	16	16	-17	-8	62	55	36			
mars	9	6	7	-9	2	33	8	19	-4	-8	53	45	36			
avril	12	7	10	-9	1	28	21	21	-10	-15	59	58	37	-39	-67	-42
mai	12	-1	10	-7	4	38	13	14	-15	-16	53	49	34			
juin	12	0	12	-5	7	40	8	14	-7	-10	54	45	31			
juil.	10	4	11	-12	2	43	10	18	-10	-11	56	47	33	-30	-70	-39
août	7	6	10	-11	-6	36	9	22	-15	-13	52	44	32			
sept.	6	1	8	-16	-6	38	12	25	-12	-8	49	44	35			
oct.	5	4	9	-22	-13	39	15	33	-5	-14	61	55	36	-30	-67	-43
nov.	-5	3	5	-34	-21	38	11	43	-13	-7	56	41	30			
déc.	-1	0	8	-33	-17	38	7	46	-11	-6	58	51	34			
2003																
jan.	0	-1	8	-32	-17	38	12	43	-11	-16	62	54	33	-31	-67	-45
fév.	-1	4	8	-33	-27	39	25	41	-12	-11	50	55	36			
mars	-3	2	4	-35	-24	38	30	46	-9	-10	47	53	34			
avril	-2	2	7	-32	-14	33	21	46	-11	-8	46	47	34	-33	-66	-40
mai	1	2	5	-35	-7	38	-6	41	-19	-18	52	47	46			
juin	-1	-1	4	-32	-12	29	-6	38	-7	-14	51	42	38			
juil.	2	2	6	-30	-5	39	9	33	-10	-17	45	40	42			
août	2	0	4	-29	-5	45	11	36	-8	-19	42	44	42	-64	-80	-29
sept.	4	4	6	-26	1	45	12	32	-10	-14	46	41	42			
oct.	1	2	4	-30	-6	37	13	37	-9	-16	51	45	43	-28	-84	-27
nov.	-1	-1	2	-32	-9	39	6	43	-12	-15	54	44	41			
déc.	-2	-1	3	-36	-7	42	10	48	-15	-12	52	44	42			
2004																
jan.	1	2	3	-32	-3	45	11	42	-6	-13	50	47	43	-63	-75	-26
fév.	3	-1	5	-27	2	40	7	39	-4	-15	46	45	41			
mars	2	2	3	-29	-4	41	11	40	-4	-13	54	51	45			
avril	-1	1	4	-33	-11	36	8	42	-12	-13	56	45	43	-66	-75	-23
mai	1	0	4	-27	-8	39	15	41	-12	-12	55	47	43			

Source: Banque centrale du Luxembourg

Notes:

Données brutes non corrigées des variations saisonnières.

Un solde pondéré est calculé pour chaque question posée (Q1 à Q15). Ces soldes représentent l'écart entre les pourcentages pondérés des consommateurs qui ont signalé une amélioration et les pourcentages pondérés des consommateurs qui ont signalé une détérioration.

L'indicateur de confiance des consommateurs constitue la moyenne arithmétique des soldes pondérés des quatre questions suivantes:

situation financière des ménages au cours des 12 prochains mois (Q2), situation économique générale au cours des 12 prochains mois (Q4),

évolution du chômage au cours des 12 prochains mois (Q7), capacité d'épargner au cours des 12 prochains mois (Q11).

En ce qui concerne les questions relatives aux prix (Q5 et Q6) et au chômage (Q7), une augmentation témoigne d'une évolution défavorable

alors qu'une diminution indique une évolution favorable.

Tableau 7

Situation budgétaire des administrations publiques luxembourgeoises

(en pourcentages du PIB)

1. Recettes

	Recettes													Pour mémoire: prélèvements obligatoires
	Total	Recettes courantes	Impôts directs	Ménages	Sociétés	Impôts indirects	Perçus par les institutions de l'UE	Cotisations sociales	Em- ployeurs	Salariés	Cessions	Recettes en capital	Impôts en capital	
			(1)			(2)		(3)					(4)	= (1)+(2)+(3)+(4)
1990	49,0	48,8	16,8	10,4	6,5	12,8	1,0	12,5	5,4	4,2	2,4	0,2	0,1	42,2
1991	46,8	46,7	15,2	9,3	5,9	12,8	1,2	12,3	5,3	4,3	2,5	0,1	0,1	40,5
1992	47,4	47,3	14,3	9,3	5,0	13,6	1,2	13,0	5,6	4,5	2,5	0,1	0,1	41,0
1993	48,3	48,2	16,1	9,4	6,8	14,2	1,1	12,8	5,6	4,4	2,5	0,1	0,1	43,2
1994	48,1	48,0	16,7	9,8	6,8	14,2	0,9	12,2	5,2	4,2	2,4	0,1	0,1	43,1
1995	48,5	48,4	17,5	10,0	7,5	13,5	1,0	12,5	5,2	4,5	2,6	0,1	0,1	43,6
1996	48,2	48,1	17,9	10,2	7,7	13,4	0,8	12,1	5,1	4,4	2,6	0,1	0,1	43,6
1997	47,2	47,1	17,4	9,5	7,9	13,5	0,8	11,5	4,8	4,2	2,4	0,2	0,1	42,6
1998	45,7	45,6	16,4	8,6	7,8	13,5	0,6	11,2	4,7	4,2	2,3	0,1	0,1	41,2
1999	45,5	45,3	15,7	8,6	7,1	14,2	0,6	11,4	4,6	4,5	2,1	0,2	0,2	41,5
2000	45,3	45,1	15,4	8,2	7,2	14,7	0,6	11,2	4,6	4,5	1,9	0,2	0,1	41,4
2001	45,8	45,7	15,6	8,1	7,5	14,1	0,4	12,0	5,0	4,9	2,0	0,2	0,1	41,7
2002	47,0	46,9	16,3	7,7	8,6	14,2	0,3	12,3	5,2	5,0	2,2	0,2	0,1	42,9
2003	46,7	46,4	15,7	7,8	7,9	14,1	0,3	12,8	5,4	5,2	2,2	0,2	0,2	42,9

2. Dépenses

	Dépenses													Pour mémoire: dépenses primaires courantes
	Total	Total dépenses courantes	Rémunération des salariés	Consommation intermédiaire	Intérêts	Transferts courants	Transferts sociaux	Sub-ventions	dont subventions versées par les institutions de l'UE	Total dépenses en capital	Investissements	Transferts en capital	Effectués par les institutions de l'UE	
1990	44,2	38,1	10,1	2,9	0,4	24,7	19,4	2,6	0,1	6,1	4,6	1,5	0,1	37,7
1991	45,6	38,7	9,7	2,9	0,3	25,8	20,0	2,7	0,1	6,9	4,8	2,2	0,3	38,4
1992	47,2	40,0	10,0	3,0	0,3	26,6	20,6	2,8	0,0	7,2	5,2	1,9	0,1	39,7
1993	46,7	40,0	9,8	2,9	0,3	26,9	21,3	2,5	0,1	6,8	5,2	1,5	0,1	39,6
1994	45,3	39,3	9,6	2,8	0,4	26,6	21,1	3,3	0,6	6,0	4,3	1,6	0,1	39,0
1995	46,5	40,3	9,7	3,6	0,4	26,7	21,9	2,0	0,2	6,1	4,6	1,5	0,0	40,0
1996	46,3	40,2	9,7	3,7	0,4	26,5	22,1	2,2	0,2	6,1	4,7	1,4	0,0	39,9
1997	44,0	38,5	9,2	3,5	0,3	25,4	21,1	2,0	0,3	5,5	4,2	1,2	0,1	38,1
1998	42,5	36,9	8,8	3,2	0,4	24,5	19,9	1,9	0,1	5,6	4,6	1,1	0,0	36,5
1999	41,8	36,3	8,3	3,1	0,3	24,6	20,1	1,6	0,1	5,5	4,4	1,1	0,0	36,0
2000	39,0	34,1	7,8	3,0	0,3	23,1	18,8	1,7	0,1	4,9	3,8	1,2	0,0	33,8
2001	39,6	35,9	8,1	3,3	0,3	24,3	20,2	1,7	0,1	3,6	4,2	1,4	0,0	35,7
2002	44,3	38,1	8,6	3,5	0,2	25,7	21,8	1,9	0,2	6,3	4,8	1,5	0,1	37,8
2003	46,8	39,9	9,0	3,9	0,2	26,7	23,0	1,9	0,2	6,9	4,9	2,0	0,1	39,6

3. Déficit / Excédent

	Déficit (-) / Excédent (+)				
	Total	Administrations centrales	Administrations locales	Sécurité sociale	Déficit / Excédent primaire
1990	4,8	2,3	-0,1	2,6	5,2
1991	1,2	-0,5	0,0	1,7	1,5
1992	0,2	-1,6	-0,7	2,5	0,6
1993	1,5	0,2	-0,3	1,6	1,9
1994	2,7	1,2	0,1	1,4	3,1
1995	2,1	0,2	0,4	1,5	2,4
1996	1,9	0,5	0,5	0,9	2,3
1997	3,2	1,9	0,5	0,8	3,5
1998	3,2	1,5	0,3	1,4	3,5
1999	3,7	2,0	0,2	1,5	4,0
2000	6,3	3,2	0,6	2,5	6,5
2001	6,3	3,1	0,2	2,9	6,5
2002	2,7	0,2	0,2	2,3	2,9
2003	-0,1	-2,0	-0,1	2,0	0,1

Source: STATEC

Ces données se rapportent aux administrations publiques luxembourgeoises considérées dans leur ensemble (Etat central, communes et sécurité sociale). Elles sont établies en conformité avec le système européen de comptes nationaux SEC95.

Les dépenses en capital totales ne correspondent pas nécessairement à la somme des investissements et des transferts en capital.

Elles comprennent également les autres acquisitions nettes d'actifs non financiers, dont le montant a été négatif en 2001 du fait d'une vente de licence à une société de satellites.

Tableau 8.1

Balance des paiements du Luxembourg (1) 2) 3)

(en millions de EUR)

Période	Compte des transactions courantes						Compte capital	Compte des opérations financières								Erreurs et Omissions			
	Solde	Marchandises	Services	Rémunération des salariés	Revenus des investissements	Transferts courants		Investissements directs				Investissements de portefeuille					Produits financiers dérivés	Autres investissements	Avoirs de réserves
								A l'étranger	Au Luxembourg	Avoirs	Engagements	Avoirs	Engagements	Avoirs	Engagements				
1	2	3	4	5	6	7	8	9	10	11	12	13	14	15	16	17			
2002																			
1 ^{er} trim.	1 439,4	-135,1	2 240,3	-734,4	142,5	-73,9	228,9	-27 927,5	24 189,1	1 873,6	31,493,1	79,9	-20 513,5	-8 937,2	-28,7	-1 648,2			
2 ^e trim.	835,4	-427,7	1 876,7	-778,1	322,5	-158,1	-1 158,0	-10 983,0	6 944,7	5 541,1	28,544,8	-524,3	-41 046,3	10 351,8	13,4	411,1			
3 ^e trim.	1 163	-701,7	1 533,6	-743,7	149,0	-120,9	540,7	-6 605,0	5 698,0	6 868,8	-2,452,2	-463,0	28 533,5	-31 015,1	-24,3	-6 169			
4 ^e trim.	216,7	-865,5	1 763,2	-877,4	95,6	100,8	-1 370,6	-88 488,6	87 469,0	-7 256,7	12,876,6	828,7	-15 327,9	8 524,7	3,8	1 183,4			
2002	2 607,8	-2 129,9	7 413,8	-3 133,6	709,6	-252,0	-1 759,0	-134 004,2	124 300,9	7 026,8	70 462,3	-78,8	-48 354,2	-21 075,9	-35,9	-670,6			
2003																			
1 ^{er} trim.	421,0	-525,1	1 976,1	-786,0	-59,0	-185,1	-984,8	-16 534,3	17 114,3	-17 721,8	9,482,2	-126,2	-1 170,5	7 970,3	1,4	601,0			
2 ^e trim.	490,5	-506,1	1 785,5	-826,2	107,4	-70,1	-328,8	-27 495,4	23 476,8	-17 717,2	20,451,0	5 589,9	-14 749,1	10 174,2	-59,0	-109,9			
3 ^e trim.	515,0	-555,6	1 708,0	-801,3	281,1	-117,2	49,0	-19 710,4	16 975,8	-22 452,4	26,642,2	-965,8	5 161,3	-5 585,9	-15,8	-525,5			
4 ^e trim.	761,0	-589,4	2 077,2	-943,0	339,2	-123,1	-438,2	-21 311,6	20 011,4	-11 833,3	30,139,8	1 442,2	-15 012,8	-3 855,3	-18,5	-293,8			
2003	2 187,5	-2 176,2	7 546,9	-3 356,4	668,8	-495,6	-1 702,8	-85 051,7	77 578,2	-69 724,7	86,715,1	5 940,1	-25 771,1	8 703,3	-91,9	-328,2			
2004																			
1 ^{er} trim.(p)	911,8	-351,2	2 286,2	-831,7	86,8	-278,2	-485,3	-6 122,2	3 545,9	-12 949,8	17,916,3	2 012,2	-21 578,5	16 684,3	6,6	-406,9			

1) Les données ont été révisées pour tenir compte de nouvelles informations; des différences peuvent apparaître en raison des arrondis.

2) Pour le compte des opérations financières, un signe positif indique une entrée, un signe négatif une sortie.

3) Pour les avoirs de réserve, un signe négatif indique une augmentation, un signe positif une diminution.

Tableau 8.2

Balance des paiements: compte des transactions courantes^{1) 2)}

(en millions de EUR)

Période	Balance courante			Biens			Services			Rémunération des salariés			Revenu des investissements			Transferts courants		
	Crédit	Débit	Net	Crédit	Débit	Net	Crédit	Débit	Net	Crédit	Débit	Net	Crédit	Débit	Net	Crédit	Débit	Net
	1	2	3	4	5	6	7	8	9	10	11	12	13	14	15	16	17	18
1995	51 055,4	49 220,2	1 835,1	6 263,9	7 502,1	-1 238,2	7 830,2	5 490,6	2 339,7	531,6	1 617,9	-1 086,3	35 120,6	32 878,7	2 242,0	1 309,0	1 731,0	-422,0
1996	48 042,4	46 270,4	1 772,1	6 095,7	7 575,1	-1 479,4	9 232,6	6 515,2	2 717,4	548,5	1 768,8	-1 220,2	30 488,1	28 307,3	2 180,9	1 677,4	2 104,0	-426,6
1997	53 938,3	52 231,3	1 707,0	6 865,3	8 671,5	-1 806,2	11 256,6	7 715,8	3 540,8	574,4	1 968,2	-1 393,8	33 482,9	31 665,2	1 817,7	1 759,1	2 210,6	-451,5
1998	64 475,4	62 877,2	1 598,2	7 696,6	9 770,2	-2 073,7	12 742,5	8 920,3	3 822,2	589,1	2 205,3	-1 616,2	41 489,0	39 640,5	1 848,5	1 958,3	2 341,0	-382,7
1999	71 353,7	69 691,2	1 662,5	8 046,5	10 474,1	-2 427,6	16 205,0	11 132,1	5 072,9	611,4	2 532,1	-1 920,7	44 348,3	42 880,4	1 467,9	2 142,6	2 672,5	-529,9
2000																		
1 ^{er} trim.	21 354,0	20 296,1	1 058,0	2 258,2	2 852,0	-593,9	5 635,0	3 627,0	2 008,0	153,1	670,7	-517,6	12 558,4	12 258,0	300,5	749,3	888,4	-139,1
2 ^e trim.	21 306,2	20 421,1	885,1	2 354,6	2 887,9	-533,3	5 329,0	3 496,5	1 832,5	153,3	720,3	-565,0	12 636,5	12 422,5	214,1	830,7	893,9	-63,2
3 ^e trim.	22 702,5	21 753,5	948,9	2 225,1	2 871,2	-646,2	5 580,1	3 759,7	1 820,4	158,3	721,3	-563,0	14 048,5	13 589,2	459,3	690,4	812,0	-121,6
4 ^e trim.	23 865,3	23 848,6	16,7	2 549,3	3 344,9	-795,6	5 569,3	3 842,0	1 727,3	160,4	844,0	-683,5	14 883,1	14 938,5	-55,4	703,2	879,2	-176,0
2000	89 227,9	86 319,3	2 908,7	9 387,1	11 956,1	-2 568,9	22 113,4	14 725,2	7 388,2	627,2	2 956,3	-2 329,1	54 126,6	53 208,2	918,4	2 973,6	3 473,5	-499,9
2001																		
1 ^{er} trim.	24 330,2	23 227,4	1 102,8	2 654,8	3 047,3	-392,5	5 727,7	3 535,2	2 192,5	158,2	796,9	-638,7	15 144,1	14 911,2	232,9	645,5	937,0	-291,5
2 ^e trim.	23 725,2	23 611,0	114,2	2 630,9	3 420,2	-789,3	5 608,6	3 859,5	1 749,1	159,2	866,6	-707,4	14 592,8	14 562,8	29,9	733,8	901,9	-168,1
3 ^e trim.	22 513,9	22 155,9	358,0	2 429,6	3 181,0	-751,4	5 245,5	3 774,9	1 470,6	163,0	847,5	-684,5	13 965,7	13 578,7	387,0	710,1	773,8	-63,7
4 ^e trim.	22 869,5	22 468,3	401,2	2 372,1	3 201,8	-829,7	5 485,4	3 711,8	1 773,6	163,6	996,1	-832,6	14 057,1	13 681,4	375,7	791,3	877,2	-85,9
2001	93 438,8	91 462,6	1 976,1	10 087,3	12 850,2	-2 762,9	22 067,2	14 881,3	7 185,8	644,0	3 507,1	-2 863,1	57 759,6	56 734,0	1 025,6	2 880,7	3 489,9	-609,3
2002																		
1 ^{er} trim.	22 558,0	21 118,6	1 439,4	2 752,0	2 887,1	-135,1	5 752,9	3 512,6	2 240,3	167,3	901,8	-734,4	12 889,1	12 746,6	142,5	996,6	1 070,5	-73,9
2 ^e trim.	24 523,5	23 688,1	835,4	2 598,5	3 026,1	-427,7	5 460,1	3 583,4	1 876,7	170,2	948,3	-778,1	15 490,7	15 168,1	322,5	804,0	962,1	-158,1
3 ^e trim.	20 461,5	20 345,2	116,3	2 382,4	3 084,1	-701,7	5 184,3	3 650,6	1 533,6	172,6	916,3	-743,7	11 997,0	11 848,0	149,0	725,2	846,1	-120,9
4 ^e trim.	20 554,0	20 337,3	216,7	2 534,4	3 399,9	-865,5	5 243,5	3 480,3	1 763,2	176,1	1 053,5	-877,4	11 444,5	11 348,9	95,6	1 155,5	1 054,7	100,8
2002	88 097,0	85 489,1	2 607,8	10 267,3	12 397,3	-2 129,9	21 640,8	14 226,9	7 413,8	686,2	3 819,9	-3 133,6	51 821,3	51 111,7	709,6	3 681,4	3 933,4	-252,0
2003																		
1 ^{er} trim.	19 643,9	19 222,9	421,0	2 710,2	3 235,3	-525,1	5 169,8	3 193,6	1 976,1	174,8	960,8	-786,0	10 794,7	10 853,6	-59,0	794,5	979,5	-185,1
2 ^e trim.	21 579,6	21 089,1	490,5	2 611,5	3 117,6	-506,1	5 159,9	3 374,3	1 785,5	177,0	1 003,2	-826,2	12 710,5	12 603,0	107,4	920,8	990,9	-70,1
3 ^e trim.	20 238,3	19 723,2	515,0	2 284,8	2 840,4	-555,6	5 931,0	4 223,0	1 708,0	177,9	979,2	-801,3	11 027,5	10 746,4	281,1	817,0	934,2	-117,2
4 ^e trim.	20 482,6	19 721,6	761,0	2 350,1	2 939,5	-589,4	6 210,5	4 133,2	2 077,2	180,2	1 123,1	-943,0	10 842,9	10 503,6	339,2	899,0	1 022,1	-123,1
2003	81 944,4	79 756,9	2 187,5	9 956,6	12 132,8	-2 176,2	22 471,1	14 924,2	7 546,9	709,9	4 066,3	-3 356,4	45 375,5	44 706,7	668,8	3 431,2	3 926,7	-495,6
2004																		
1 ^{er} trim. (p)	22 060,5	21 148,7	911,8	2 777,9	3 129,1	-351,2	6 525,8	4 239,6	2 286,2	186,6	1 018,3	-831,7	11 776,5	11 689,7	86,8	793,7	1 072,0	-278,2

Sources: BCL/STATTEC

1) Les données ont été révisées pour tenir compte de nouvelles informations, des différences peuvent apparaître en raison des arrondis.

2) Les données se rapportant aux années 1997 et 1998 ont été converties en euros sur base du taux de conversion de 1 EUR = 40 339 LUF.

Tableau 8.3

Les avoirs de réserves et les avoirs gérés par la Banque centrale du Luxembourg ¹⁾

(en millions de EUR)

	Total	Or	Onces d'or fin (millions)	Avoirs en droits de tirage spéciaux	Position de réserve au FMI	Devises étrangères	Autres créances	Pour mémoire: autres avoirs Créances libellées en devises sur des rési- dents de la zone euro
	1	2	3	4	5	6	7	8
2001								
jan.	104,432	21,733	0,076	5,058	77,462	0,179	0,000	0,000
fév.	119,901	21,880	0,076	5,276	92,565	0,180	0,000	0,000
mars	122,594	22,397	0,076	5,568	94,450	0,179	0,000	0,000
avril	124,864	22,664	0,076	5,688	96,320	0,192	0,000	0,000
mai	135,492	24,116	0,076	6,249	105,079	0,048	0,000	0,000
juin	146,747	24,303	0,076	6,425	115,963	0,056	0,000	0,000
juil.	143,306	23,165	0,076	6,502	113,503	0,136	0,000	0,000
août	141,016	22,911	0,076	6,646	111,328	0,130	0,000	0,000
sept.	142,517	24,323	0,076	6,863	111,211	0,121	0,000	0,000
oct.	141,989	23,616	0,076	7,084	111,167	0,122	0,000	0,000
nov.	143,367	23,574	0,076	7,319	112,330	0,145	0,000	0,000
déc.	144,194	24,052	0,076	7,537	112,459	0,146	0,000	0,000
2002								
jan.	146,502	24,980	0,076	7,821	113,528	0,173	0,000	0,000
fév.	176,149	26,202	0,076	7,804	141,954	0,190	0,000	0,000
mars	176,121	26,521	0,076	7,934	141,463	0,203	0,000	0,000
avril	172,986	26,341	0,076	7,924	138,524	0,197	0,000	0,000
mai	162,272	26,670	0,076	8,132	127,280	0,190	0,000	0,000
juin	151,827	24,426	0,076	8,047	119,178	0,177	0,000	0,000
juil.	179,758	23,847	0,076	8,324	147,407	0,180	0,000	0,000
août	180,503	24,590	0,076	8,500	147,233	0,180	0,000	0,000
sept.	178,357	24,970	0,076	8,680	144,528	0,179	0,000	0,000
oct.	178,136	24,496	0,076	8,882	144,583	0,179	0,000	0,000
nov.	176,196	24,482	0,076	9,106	142,430	0,178	0,000	0,000
déc.	171,329	24,959	0,076	9,138	137,064	0,169	0,000	0,000
2003								
jan.	170,563	26,148	0,076	9,213	135,038	0,164	0,000	0,000
fév.	168,221	24,623	0,076	9,241	134,193	0,164	0,000	0,000
mars	165,575	23,568	0,076	9,357	132,076	0,574	0,000	0,000
avril	174,871	23,113	0,077	9,533	141,662	0,562	0,000	0,000
mai	217,469	23,692	0,077	9,184	135,296	49,297	0,000	0,000
juin	221,475	23,127	0,077	9,493	137,716	51,138	0,000	0,000
juil.	222,995	24,067	0,077	9,634	137,657	51,636	0,000	0,000
août	248,036	25,846	0,075	10,009	158,204	53,977	0,000	0,000
sept.	243,361	24,891	0,075	10,227	158,204	50,040	0,000	0,000
oct.	237,387	24,961	0,075	10,092	151,763	50,570	0,000	0,000
nov.	234,406	25,032	0,075	10,256	144,875	54,244	0,000	0,000
déc.	246,988	24,881	0,075	10,088	141,641	70,378	0,000	0,000
2004								
jan.	239,677	24,405	0,075	10,379	132,985	71,908	0,000	0,000
fév.	238,388	24,029	0,075	10,509	132,353	71,497	0,000	0,000
mars	241,604	25,865	0,075	10,840	131,386	73,514	0,000	0,000
avril	243,006	24,231	0,075	11,080	132,352	75,342	0,000	0,000

Source: BCL

1) Positions de fin de période, sauf indication contraire.

Tableau 9

Balance commerciale du Luxembourg ¹⁾

(millions de EUR; variations en pourcentage)

Période	Données brutes ²⁾						Données désaisonnalisées ³⁾					
	Exportations		Importations		Solde		Exportations		Importations		Solde	
	Valeur	Variation	Valeur	Variation	Valeur	Variation	Valeur	Variation	Valeur	Variation	Valeur	Variation
2001 jan.	768,3	19,2%	957,5	18,4%	-189,2	-15,3%	783,7	-1,6%	994,7	-10,4%	-211,0	32,7%
fév.	735,5	6,6%	977,9	10,2%	-242,4	-22,7%	747,9	-4,6%	992,7	-0,2%	-244,7	-16,0%
mars	845,7	8,0%	1 118,8	7,9%	-273,1	-7,5%	768,6	2,8%	1 008,2	1,6%	-239,6	2,1%
1 ^{er} trim.	2 349,5	10,9%	3 054,3	11,7%	-704,7	-14,4%	2 300,2	-1,4%	2 995,6	-5,5%	-695,4	16,8%
avril	761,7	13,5%	1 036,0	14,4%	-274,3	-17,2%	750,6	-2,3%	1 001,8	-0,6%	-251,2	-4,8%
mai	807,9	5,0%	1 073,0	6,4%	-265,1	-11,0%	765,8	2,0%	1 022,5	2,1%	-256,8	-2,2%
juin	885,3	22,9%	1 277,0	37,1%	-391,8	-85,4%	852,8	11,4%	1 272,4	24,4%	-419,6	-63,4%
2 ^e trim.	2 454,9	13,6%	3 386,1	19,0%	-931,2	-36,1%	2 369,2	3,0%	3 296,7	10,1%	-927,5	-33,4%
juil.	814,9	19,5%	1 071,0	18,8%	-256,1	-16,7%	820,6	-3,8%	1 069,0	-16,0%	-248,4	40,8%
août	671,5	8,9%	1 114,1	31,8%	-442,6	-93,6%	804,7	-1,9%	1 277,0	19,5%	-472,3	-90,1%
sept.	752,6	2,8%	959,8	-16,4%	-207,2	50,2%	769,3	-4,4%	1 018,5	-20,2%	-249,2	47,2%
3 ^e trim.	2 239,0	10,3%	3 144,9	8,6%	-905,9	-4,8%	2 394,6	1,1%	3 364,5	2,1%	-969,9	-4,6%
oct.	859,0	5,1%	1 092,5	2,5%	-233,5	6,0%	762,2	-0,9%	1 025,1	0,7%	-262,9	-5,5%
nov.	747,1	-9,0%	972,6	-6,7%	-225,5	-1,7%	729,3	-4,3%	968,3	-5,5%	-238,9	9,1%
déc.	622,4	-8,8%	938,0	-11,7%	-315,6	17,1%	736,3	1,0%	979,7	1,2%	-243,3	-1,8%
4 ^e trim.	2 228,6	-4,0%	3 003,2	-5,3%	-774,6	8,9%	2 227,9	-7,0%	2 973,1	-11,6%	-745,2	23,2%
Année	9 271,9	7,4%	12 588,4	8,1%	-3 316,5	-10,0%	9 291,9	7,1%	12 629,9	8,9%	-3 338,1	-14,1%
2002 jan.	720,0	-6,3%	916,0	-4,3%	-195,9	-3,6%	729,7	-0,9%	951,0	-2,9%	-221,2	9,1%
fév.	707,9	-3,8%	922,6	-5,7%	-214,7	11,4%	727,3	-0,3%	938,6	-1,3%	-211,3	4,5%
mars	785,4	-7,1%	1 155,6	3,3%	-370,2	-35,5%	739,8	1,7%	1 064,7	13,4%	-324,9	-53,7%
1 ^{er} trim.	2 213,4	-5,8%	2 994,2	-2,0%	-780,9	-10,8%	2 196,8	-1,4%	2 954,3	-0,6%	-757,5	-1,6%
avril	840,7	10,4%	1 071,2	3,4%	-230,5	16,0%	770,7	4,2%	1 010,4	-5,1%	-239,7	26,2%
mai	773,7	-4,2%	974,8	-9,2%	-201,1	24,1%	756,2	-1,9%	952,5	-5,7%	-196,3	18,1%
juin	778,1	-12,1%	930,9	-27,1%	-152,7	61,0%	769,3	1,7%	931,1	-2,2%	-161,8	17,6%
2 ^e trim.	2 392,5	-2,5%	2 976,9	-12,1%	-584,4	37,2%	2 296,3	4,5%	2 894,0	-2,0%	-597,8	21,1%
juil.	788,2	-3,3%	984,4	-8,1%	-196,2	23,4%	756,2	-1,7%	956,2	2,7%	-200,0	-23,6%
août	589,1	-12,3%	976,2	-12,4%	-387,0	12,5%	749,5	-0,9%	1 113,3	16,4%	-363,8	-81,9%
sept.	806,4	7,1%	961,6	0,2%	-155,3	25,1%	789,2	5,3%	992,3	-10,9%	-203,1	44,2%
3 ^e trim.	2 183,8	-2,5%	2 922,3	-7,1%	-738,5	18,5%	2 294,8	-0,1%	3 061,7	5,8%	-766,9	-28,3%
oct.	890,6	3,7%	1 091,1	-0,1%	-200,5	14,1%	785,3	-0,5%	1 023,0	3,1%	-237,7	-17,0%
nov.	782,5	4,7%	1 246,1	28,1%	-463,6	-105,5%	778,1	-0,9%	1 302,4	27,3%	-524,4	-120,6%
déc.	634,7	2,0%	995,0	6,1%	-360,4	-14,2%	749,4	-3,7%	1 010,6	-22,4%	-261,3	50,2%
4 ^e trim.	2 307,8	3,6%	3 332,2	11,0%	-1 024,4	-32,2%	2 312,8	0,8%	3 336,1	9,0%	-1 023,3	-33,4%
Année	9 097,4	-1,9%	12 225,5	-2,9%	-3 128,1	5,7%	9 100,7	-2,1%	12 246,1	-3,0%	-3 145,5	5,8%
2003 jan.	747,1	3,8%	956,7	4,4%	-209,6	-7,0%	757,4	1,1%	997,4	-1,3%	-240,0	8,1%
fév.	765,1	8,1%	1 001,6	8,6%	-236,6	-10,2%	767,7	1,3%	1 014,2	1,7%	-246,5	-2,7%
mars	840,0	6,9%	1 109,4	-4,0%	-269,4	27,2%	778,6	1,4%	1 033,5	1,9%	-254,9	-3,4%
1 ^{er} trim.	2 352,1	6,3%	3 067,8	2,5%	-715,6	8,4%	2 303,7	-0,4%	3 045,1	-8,7%	-741,4	27,5%
avril	806,2	-4,1%	1 105,1	3,2%	-298,9	-29,7%	761,3	-2,2%	1 031,9	-0,2%	-270,6	-6,2%
mai	766,5	-0,9%	1 026,4	5,3%	-259,9	-29,2%	757,2	-0,5%	1 003,9	-2,7%	-246,7	8,9%
juin	738,3	-5,1%	991,1	6,5%	-252,8	-65,5%	743,6	-1,8%	1 002,9	-0,1%	-259,3	-5,1%
2 ^e trim.	2 311,0	-3,4%	3 122,7	4,9%	-811,7	-38,9%	2 262,0	-1,8%	3 038,6	-0,2%	-776,6	-4,7%
juil.	764,0	-3,1%	1 013,9	3,0%	-249,9	-27,4%	736,8	-0,9%	983,0	-2,0%	-246,3	5,0%
août	584,0	-0,9%	816,6	-16,3%	-232,6	39,9%	751,8	2,0%	998,9	1,6%	-247,1	-0,4%
sept.	774,2	-4,0%	997,2	3,7%	-223,0	-43,7%	743,5	-1,1%	1 002,7	0,4%	-259,2	-4,9%
3 ^e trim.	2 122,2	-2,8%	2 827,7	-3,2%	-705,6	4,5%	2 232,0	-1,3%	2 984,6	-1,8%	-752,6	3,1%
oct.	833,8	-6,4%	1 050,7	-3,7%	-216,9	-8,2%	743,8	0,0%	987,0	-1,6%	-243,1	6,2%
nov.	751,1	-4,0%	996,4	-20,0%	-245,4	47,1%	750,0	0,8%	1 019,9	3,3%	-269,9	-11,0%
déc.	671,9	5,9%	983,2	-1,2%	-311,3	13,6%	755,7	0,8%	971,6	-4,7%	-215,9	20,0%
4 ^e trim.	2 256,8	-2,2%	3 030,4	-9,1%	-773,6	24,5%	2 249,5	0,8%	2 978,4	-0,2%	-728,9	3,1%
Année	9 042,1	-0,6%	12 048,6	-1,4%	-3 006,5	3,9%	9 047,2	-0,6%	12 046,8	-1,6%	-2 999,6	4,6%
2004 jan.	725,0	-3,0%	929,7	-2,8%	-204,7	2,3%	758,1	0,3%	991,0	2,0%	-233,0	-7,9%
fév.	766,2	0,1%	1 062,7	6,1%	-296,6	-25,4%	772,3	1,9%	1 080,4	9,0%	-308,1	-32,2%
mars	831,5	-1,0%	1 147,5	3,4%	-316,1	-17,3%	727,5	-5,8%	955,1	-11,6%	-227,6	26,1%
1 ^{er} trim.	2 322,6	-1,3%	3 140,0	2,4%	-817,4	-14,2%	2 257,9	0,4%	3 026,5	1,6%	-768,7	-5,4%

Source: STATEC

1) 2001 à 2004: chiffres provisoires.

2) La variation des données brutes exprime la variation par rapport au même mois de l'année précédente.

3) La variation des données désaisonnalisées exprime la variation par rapport au mois précédent.

Totaux et variations calculés sur base de chiffres non arrondis.